

3. DESCRIPCIÓN DE PROYECTO





Contrato interadministrativo 136 de 2021
Realizar la estructuración integral del proyecto Línea 2 del
Metro de Bogotá, incluyendo los componentes legales, de
riesgos, técnico y financiero

Capítulo 3
Descripción del Proyecto
Documento No. L2MB-0000-000-MOV-DP-AMB-IN-001-VE

Elaborado por:



TABLA DE CONTENIDO

3. DESCRIPCIÓN DEL PROYECTO	29
3.1. LOCALIZACIÓN	29
3.2. CARACTERÍSTICAS DEL PROYECTO	31
3.2.1. Infraestructura existente	32
3.2.1.1. Descripción de las vías, líneas férreas e infraestructura existente	32
3.2.1.1.1. Vías	32
3.2.1.1.2. Líneas férreas	32
3.2.1.1.3. Otra Infraestructura existente - Deprimido de la PLMB en Av. Caracas con calle 72	33
3.2.1.2. Vías que serán utilizadas por el proyecto, clasificación y estado actual	38
3.2.1.2.1. Calle 145 o Av. Transversal de Suba	39
3.2.1.2.2. Calle 146	40
3.2.1.2.3. Calle 144	40
3.2.1.3. Vías de acceso al patio-taller	41
3.2.1.3.1. Vías intervenidas en zonas de estación	42
3.2.2. Etapas y fases del proyecto	48
3.2.2.1. Actividades previas	48
3.2.2.1.1. Trámites con entidades	49
3.2.2.1.2. Topografía	49
3.2.2.1.3. Exploraciones geotécnicas	49
3.2.2.1.4. Exploraciones de pavimentos	51
3.2.2.1.5. Estudio de demanda	51
3.2.2.1.6. Debida diligencia técnica	54
3.2.2.1.7. Estudios prediales	56
3.2.2.2. Actividades de construcción	57
3.2.2.2.1. Identificación de los factores limitantes	74
3.2.2.2.2. Estrategia constructiva	74
3.2.2.2.3. Secuencia de los trabajos	77
3.2.2.3. Actividades de salvamento, desmantelamiento, restauración, cierre y clausura y/o terminación de todas las acciones, usos del espacio, actividades e infraestructura temporal y permanente relacionados y asociados con el desarrollo del Proyecto.	79
3.2.2.4. Cierre y salvamento	80
3.2.2.5. Cronograma de ejecución del proyecto	80
3.2.3. Diseño del proyecto	82
3.2.3.1. Trazado y características geométricas del proyecto	82
3.2.3.1.1. Trazado horizontal	82
3.2.3.1.2. Alineamiento vertical	87
3.2.3.2. Derecho de vía	92
3.2.3.3. Diagrama de masas (material de relleno y excavación)	92
3.2.3.4. Área estimada de remoción de la vegetación y descapote	95

3.2.3.5. Velocidad de diseño del proyecto	95
3.2.3.6. Presentación de las secciones transversales de cada uno de los perfiles a lo largo del proyecto	96
3.2.3.6.1. Túnel	96
3.2.3.6.2. Pozo de entrada	97
3.2.3.6.3. Pozo de salida	99
3.2.3.6.4. Pozos de ventilación, evacuación y bombeo	100
3.2.3.6.5. Estaciones	103
3.2.3.6.6. Viaducto	110
3.2.3.7. Superestructura	113
3.2.3.7.1. Vías férreas principales	113
3.2.3.7.2. Vías férreas del patio-taller	113
3.2.3.7.3. Regulación de los elementos y componentes de la superestructura de línea	114
3.2.3.7.4. Factores que influyen en el dimensionamiento de la sección transversal de línea	114
3.2.3.7.5. Criterios de diseño para el dimensionamiento de la superestructura de la línea	118
3.2.3.8. Composición de la sección transversal y criterios de dimensionamiento	119
3.2.3.9. Túnel	119
3.2.3.10. Estaciones	121
3.2.3.10.1. Criterios de confort	121
3.2.3.10.2. Criterios de seguridad de los usuarios	122
3.2.3.10.3. Criterios de dimensionamiento de evacuación	122
3.2.3.10.4. Criterios de diseño estructural	124
3.2.3.10.5. Criterios de economía operacional	124
3.2.3.10.6. Criterios de circulación de los usuarios	125
3.2.3.10.7. Criterios de responsabilidad ambiental	126
3.2.3.10.8. Confort acústico	126
3.2.3.10.9. Puntos ecológicos	127
3.2.3.10.10. Infraestructura asociada a las estaciones	127
3.2.3.10.11. Selección de los materiales y acabados	128
3.2.3.10.12. Sistema de protección contra incendios	129
3.2.3.11. Infraestructura de transporte del proyecto	130
3.2.3.11.1. Puentes, canales y box culverts	130
3.2.3.11.2. Intersecciones a nivel o desnivel	139
3.2.3.11.2.1. Reordenamiento de la calle 145 con carrera 136A	139
3.2.3.11.2.2. Acceso a conjuntos residenciales	143
3.2.3.11.3. Obras urbanas	147
3.2.3.11.3.1. Puente peatonal Av. NQS con calle 72	147
3.2.3.11.3.2. Puente peatonal Av. Boyacá con calle 72	149
3.2.3.11.3.3. Pasarela peatonal Estación 1 (L2MB) - Estación 16 (PLMB)	150
3.2.3.11.3.4. Muro en geobloques calle 145	151
3.2.3.11.4. Cruces con otras obras lineales	154
3.2.3.11.4.1. Corredor Verde Carrera Séptima	154

3.2.3.11.4.2. Primera Línea del Metro de Bogotá (PLMB)	154
3.2.3.11.4.3. Construcción del Intercambiador Vial de la Calle 72 con Av. Caracas (Deprimido calle 72)	155
3.2.3.11.4.4. Ciclo-Alameda Medio Milenio	155
3.2.3.11.4.5. Transmilenio Avenida Carrera 68	156
3.2.3.11.4.6. Transmilenio Avenida Ciudad de Cali	156
3.2.3.11.4.7. Conexión Regional Canal Salitre y Río Negro	156
3.2.3.11.4.8. Ciudadela Educativa y del Cuidado	157
3.2.3.11.5. Cruces de cuerpos de agua	157
3.2.3.11.6. Obras en zonas no urbanas o fuera del perímetro urbano	159
3.2.3.11.7. Demás tipos de infraestructura que conforman el proyecto	159
3.2.3.11.8. Infraestructura de drenaje	159
3.2.3.11.8.1. Prolongación Av. Transversal de Suba	159
3.2.3.11.8.2. Zona de transición Av. Transversal de Suba	160
3.2.3.11.8.3. Drenaje del túnel	162
3.2.3.11.8.4. Ruptura del jarillón del río Bogotá	166
3.2.3.11.9. Cruces de corrientes de aguas superficiales	169
3.2.3.11.10. Necesidades de desvíos y canalizaciones de cauces	169
3.2.3.11.11. Interceptación de aguas subterráneas	169
3.2.4. Infraestructura de geotecnia	171
3.2.4.1. Taludes previstos en cortes y terraplenes	171
3.2.4.2. Obras de geotecnia	171
3.2.4.2.1. Tramo en túnel	171
3.2.4.2.1.1. Características	172
3.2.4.2.1.2. Abscisado	172
3.2.4.2.1.3. Perfil longitudinal	173
3.2.4.2.1.4. Sección constructiva	173
3.2.4.2.1.5. Técnica constructiva	173
3.2.4.2.1.6. Subsidiencias	175
3.2.4.2.1.7. Equipos por utilizar	181
3.2.4.2.1.8. Emporalamiento	183
3.2.4.2.1.9. Pozo de entrada	184
3.2.4.2.1.10. Pozo de salida	187
3.2.4.2.1.11. Métodos de excavación	188
3.2.4.2.1.12. Manejo de aguas de infiltración, revestimiento e impermeabilización	188
3.2.4.2.1.13. Manejo de aguas industriales	188
3.2.4.2.1.14. Revestimiento e impermeabilización	189
3.2.4.2.1.15. Infraestructura de ventilación de túneles y estaciones	189
3.2.4.2.2. Tramo en viaducto	204
3.2.4.2.3. Estaciones y módulos de acceso	204
3.2.4.2.3.1. Estaciones subterráneas	204
3.2.4.2.3.2. Módulo de acceso principal tipo 1	208

3.2.4.2.3.3. Módulo de acceso satelital tipo 2	208
3.2.4.2.3.4. Módulo de acceso satelital tipo 3	209
3.2.4.2.3.5. Estación elevada	212
3.2.4.2.3.6. Infraestructura de ventilación de estaciones	214
3.2.4.3. Alimentación de energía eléctrica	220
3.2.4.4. Localización de las subestaciones eléctricas	221
3.2.4.4.1. Subestaciones	222
3.2.4.5. Descripción de las obras de infraestructura asociadas	226
3.2.4.5.1. Características de la solución de distribución media tensión	226
3.2.4.5.2. Sistema mecánico de enclavamiento con llaves	229
3.2.4.5.3. Características de la solución de alimentación tracción y talleres	230
3.2.4.6. Fuentes alternativas de generación de energía	230
3.2.4.7. Infraestructura preexistente y su relación con las obras a ejecutar	230
3.2.4.8. Sistemas y fuentes de generación de energía para las subestaciones	231
3.2.4.9. Cálculo del campo electromagnético y su impacto en la operación	232
3.2.4.10. Protección contra descargas atmosféricas y corrientes parásitas	232
3.2.4.11. Uso eficiente de energía eléctrica	233
3.2.5. Infraestructura asociada al proyecto	233
3.2.5.1. Campamentos permanentes	233
3.2.5.2. Campamentos transitorios	233
3.2.5.3. Patios de prefabricados	234
3.2.5.4. Área de acopio de residuos	234
3.2.5.5. Sitios de acopio y almacenamiento de materiales	234
3.2.5.6. Sitios de acopio y almacenamiento de combustibles	236
3.2.5.7. Almacenamiento de aceites lubricantes	236
3.2.5.8. Movimientos de tierras	236
3.2.5.9. Sitios para disposición de material sobrante dentro de los campamentos	237
3.2.5.10. Fuentes de materiales y plantas de procesos	237
3.2.5.10.1. Localización de posibles fuentes de proveedores agregados pétreos.	237
3.2.5.10.2. Localización de posibles fuentes de mezclas asfálticas.	238
3.2.5.10.3. Localización de posibles fuentes proveedoras de concreto..	239
3.2.5.10.4. Localización de posibles fuentes de proveedores agregados a partir de residuos de construcción y demolición.	240
3.2.5.10.5. Localización de posibles plantas de procesos	241
3.2.5.10.6. Otro tipo de infraestructura	241
3.2.6. Infraestructura y servicios interceptados	241
3.2.6.1. Redes eléctricas	242
3.2.6.2. Redes de gas	247
3.2.6.3. Redes de acueducto y alcantarillado	248
3.2.6.3.1. Redes de acueducto	248
3.2.6.3.1.1. Redes matrices	248
3.2.6.3.1.2. Redes menores	250

3.2.6.3.2. Redes de alcantarillado	253
3.2.6.4. Redes de tecnología de la información y la comunicación	257
3.2.6.5. Vías urbanas	261
3.2.6.6. Demás infraestructura y redes interceptadas	262
3.2.7. Infraestructura necesaria para el patio-taller	262
3.2.7.1. Localización	262
3.2.7.2. Descripción de las áreas del patio-taller	263
3.2.7.3. Criterios de dimensionado	265
3.2.7.4. Organización	265
3.2.7.5. Áreas de mantenimiento, almacenamiento y manejo de lubricantes y aceites	266
3.2.7.6. Layout	271
3.2.7.7. Sistemas de tratamiento de aguas residuales industriales	272
3.2.7.8. Sistemas de almacenamiento y distribución de combustibles	273
3.2.8. Centro de Control Operacional (CCO)	273
3.2.8.1. Características	274
3.2.8.2. Organización	274
3.2.8.3. Arquitectura típica del sistema de comando y supervisión	276
3.2.8.4. Ubicación del CCOP Y CCOR	277
3.2.9. Estaciones Metro	278
3.2.9.0.1. Descripción de las estaciones	278
3.2.9.0.2. Estación 1	278
3.2.9.0.3. Estación 2	281
3.2.9.0.4. Estación 3	284
3.2.9.0.5. Estación 4	286
3.2.9.0.6. Estación 5	289
3.2.9.0.7. Estación 6	291
3.2.9.0.8. Estación 7	295
3.2.9.0.9. Estación 8	298
3.2.9.0.10. Estación 9	301
3.2.9.0.11. Estación 10	304
3.2.9.0.12. Estación 11	307
3.2.9.0.13. Sistemas de tratamiento de aguas residuales	311
3.2.9.0.14. Áreas para el manejo integral de residuos convencionales y peligrosos	311
3.2.9.0.15. Sistemas de almacenamiento y distribución de combustibles	311
3.2.10. Intervención de sitios, infraestructura de interés e importancia (Bienes de Interés Cultural - BICs)	311
3.2.10.1. Patrimonio cultural material	311
3.2.10.2. Bienes de interés cultural - Nacionales	313
3.2.10.3. Bienes de interés cultural - Distritales	314
3.2.10.4. Bienes culturales muebles en el espacio público	316
3.2.10.5. Patrimonio natural	319
3.2.11. Urbanismo	320

3.2.11.1. Descripción del urbanismo a implementar en el proyecto	320
3.2.11.2. Manejo de áreas remanentes	329
3.2.11.3. Mobiliario urbano	330
3.2.11.4. Espacio público	332
3.2.11.5. Diseño paisajístico	347
3.2.11.6. Ciclorutas y cicloparqueaderos	354
3.2.12. Infraestructura vial asociada al proyecto	355
3.2.12.1. Descripción de vías alternas y desvíos locales	355
3.2.12.1.1. Transporte particular	355
3.2.12.1.1.1. Estación 1	355
3.2.12.1.1.2. Estación 2	357
3.2.12.1.1.3. Estación 3	359
3.2.12.1.1.4. Estación 4	361
3.2.12.1.1.5. Estación 5	361
3.2.12.1.1.6. Estación 6	361
3.2.12.1.1.7. Estación 7	363
3.2.12.1.1.8. Estación 8	365
3.2.12.1.1.9. Estación 9	366
3.2.12.1.1.10. Estación 10	366
3.2.12.1.1.11. Estación 11	367
3.2.12.1.1.12. Ingreso de tuneladora	369
3.2.12.1.2. Transporte público	372
3.2.12.1.2.1. Estación 1	372
3.2.12.1.2.2. Estación 2	374
3.2.12.1.2.3. Estación 3	374
3.2.12.1.2.4. Estación 4	376
3.2.12.1.2.5. Estación 5	377
3.2.12.1.2.6. Estación 6	377
3.2.12.1.2.7. Estación 7	377
3.2.12.1.2.8. Estación 8	378
3.2.12.1.2.9. Estación 9	378
3.2.12.1.2.10. Estación 10	379
3.2.12.1.2.11. Estación 11	379
3.2.12.1.2.12. Ingreso de tuneladora	381
3.2.12.2. Manejo y circulación de vehículos de carga	383
3.2.12.3. Manejo de maquinaria y equipos de la obra	384
3.2.12.4. Plan de Manejo de Tráfico	384
3.2.12.4.1. Estación 1	385
3.2.12.4.2. Estación 2	391
3.2.12.4.3. Estación 3	394
3.2.12.4.4. Estación 4	398

3.2.12.4.5. Estación 5	400
3.2.12.4.6. Estación 6	401
3.2.12.4.7. Estación 7	404
3.2.12.4.8. Estación 8	409
3.2.12.4.9. Estación 9	411
3.2.12.4.10. Estación 10	412
3.2.12.4.11. Estación 11	413
3.2.12.4.12. Ingreso de la tuneladora	415
3.2.13. Material rodante, equipos y sistema metro ferroviarios	416
3.2.14. Proceso constructivo del proyecto	424
3.2.14.1. Túnel	424
3.2.14.2. Pozos de entrada y salida de la tuneladora	433
3.2.14.2.1. Pozo de entrada	433
3.2.14.2.2. Pozo de salida	437
3.2.14.2.3. Proceso constructivo	437
3.2.14.3. Estaciones subterráneas	442
3.2.14.3.1. Tratamientos especiales	445
3.2.14.3.2. Instrumentación	447
3.2.14.4. Viaducto	448
3.2.14.4.1. Procedimientos constructivos de la subestructura	448
3.2.14.4.1.1. Pilas tipo	449
3.2.14.4.1.2. Columnas	449
3.2.14.4.1.3. Capitel	450
3.2.14.4.2. Procedimientos constructivos de la superestructura	453
3.2.14.4.2.1. Viaducto estándar	453
3.2.14.4.2.2. Viaductos especiales.	466
3.2.14.5. Vías férreas	472
3.2.14.5.1. Vías férreas principales	472
3.2.14.5.2. Vías férreas del patio-taller	475
3.2.15. Listado de maquinaria a utilizar por el proyecto	475
3.2.16. Localización de las estaciones, patios y talleres	476
3.2.17. Movimientos de tierras	476
3.2.17.1. Volúmenes de material de excavación	476
3.2.17.2. Volúmenes para terraplenes	477
3.2.17.3. Áreas de relleno y de préstamo	477
3.2.17.4. Balance de masas	477
3.2.17.5. Volúmenes de suelo orgánico requerido a remover	477
3.2.18. Estimativo de mano de obra durante la construcción y operación	477
3.2.19. Demanda de recursos ambientales (agua, suelo, vegetación, etc).	478
3.2.20. Requerimiento de demolición de viviendas u obras de infraestructura	478
3.2.21. Tipo y volúmenes de materiales requeridos en la construcción	548

3.2.21.1. Equipos y maquinaria a utilizar en el proceso constructivo	548
3.2.21.2. Estructuras de control	548
3.2.22. Programa de desvíos de tránsito vehicular y peatonal con rutas y horarios definidos	550
3.2.23. Manejo de volúmenes de material de construcción	550
3.2.23.1. Materiales de construcción	550
3.2.23.2. Balance de masas de los materiales de excavación y relleno	551
3.2.23.3. Cantidad de material a reutilizar en el proyecto	551
3.2.23.4. Explosivos	551
3.2.23.5. Concretos	552
3.2.23.6. Aceros	567
3.2.24. Manejo y disposición de materiales sobrantes de excavación, construcción y demolición	578
3.2.24.1. Relación de los volúmenes estimados de material a disponer	578
3.2.24.2. Localización de los sitios potenciales para la ubicación de sitios de disposición final de material sobrante o residuos de construcción y demolición (RCD) del proyecto	578
3.2.24.3. Estimación de los volúmenes de RCD (demoliciones y excavaciones)	587
3.2.25. Residuos peligrosos y no peligrosos	588
3.2.25.1. Clasificación de los residuos sólidos	588
3.2.25.1.1. Residuos sólidos convencionales	588
3.2.25.1.2. Residuos sólidos peligrosos.	590
3.2.25.2. Estimación de los volúmenes de residuos peligrosos y no peligrosos	602
3.2.25.3. Propuesta de diseño y ubicación de zonas de almacenamiento de residuos sólidos.	603
3.2.26. Localización y georreferenciación de los sitios de disposición final.	605
3.2.27. Manejo para transporte de escombros y sobrantes	606
3.2.28. Técnicas para el tratamiento y aprovechamiento de escombros y de otros materiales de construcción.	610
3.2.28.1. Validación De Sitios Para El Aprovechamiento Y/O Disposición De Material Sobrante De La Construcción Del Metro.	610
3.2.28.2. Tratamiento Para El Aprovechamiento De Material Sobrante De La Construcción Del Metro.	611
3.2.29. Aspectos de diseño para la mitigación e impactos ambientales y sociales	613
3.2.30. Análisis de Sostenibilidad	614
3.2.31. Utilización de energías renovables para el autoconsumo	614
3.2.32. Consumo de agua	614
3.2.33. Iluminación y ventilación natural	615
3.2.34. Uso de materiales reciclables	615

LISTA DE FIGURAS

Figura 1. Localización del proyecto

Figura 2. Trazado y estaciones de la L2MB.

Figura 3. Sección típica vial calle 72 – Occidente Av. Caracas

Figura 4. Sección típica vial calle 72 – Oriente de Av. Caracas

Figura 5. Sección típica vial Av. Caracas

Figura 6. Planta deprimido calle 72 con Av. Caracas

Figura 7. Sección transversal del deprimido de la calle 72 al occidente de la Av. Caracas

Figura 8. Deprimido calle 72 en costado sur-occidental de la intersección con la Av. Caracas

Figura 9. Cronograma general de construcción de las obras de la L2MB

Figura 10. Ruta crítica cronograma de construcción

Figura 11. Trazado horizontal Estación E1

Figura 12. Trazado horizontal Estaciones E1 y E2

Figura 13. Trazado horizontal Estaciones E2 y E3

Figura 14. Trazado horizontal Estaciones E3 y E4

Figura 15. Trazado horizontal Estaciones E4 y E5

Figura 16. Trazado horizontal Estaciones E5 y E6

Figura 17. Trazado horizontal Estaciones E6 y E7

Figura 18. Trazado horizontal Estaciones E7 y E8

Figura 19. Trazado horizontal Estaciones E8 y E9

Figura 20. Trazado horizontal Estaciones E9 y E10

Figura 21. Trazado horizontal Estaciones E10 y E11

Figura 22. Perfil longitudinal Estación E1

Figura 23. Perfil longitudinal Estaciones E1 y E2

Figura 24. Perfil longitudinal Estaciones E2 y E3

Figura 25. Perfil longitudinal Estaciones E3 y E4

Figura 26. Perfil longitudinal Estaciones E4 y E5

Figura 27. Perfil longitudinal Estaciones E5 y E6

Figura 28. Perfil longitudinal Estaciones E6 y E7

Figura 29. Perfil longitudinal Estaciones E7 y E8

Figura 30. Perfil longitudinal Estaciones E8 y E9

Figura 31. Perfil longitudinal Estaciones E9 y E10

Figura 32. Perfil longitudinal Estaciones E10 y E11

Figura 33. Perfil longitudinal Estación E11 y cola de maniobras

Figura 34. Sección constructiva del túnel con radio de curvatura de 400 m

Figura 35. Planta de localización del pozo de entrada

Figura 36. Sección transversal del pozo de entrada (a la izquierda, costado norte)

Figura 37. Planta de localización del pozo de salida

Figura 38. Sección transversal del pozo de salida (a la izquierda se localiza el costado sur)

Figura 39. Sección transversal típica de los pozo de evacuación, ventilación y bombeo

Figura 40. Vista longitudinal de la galería de conexión entre el pozo y el túnel

Figura 41. Vista isométrica de un pozo típico de ventilación, evacuación y bombeo

Figura 42. Implantación en superficie del Pozo 5 de ventilación, evacuación y bombeo (ejemplo)

Figura 43. Sección transversal Estación 1

Figura 44. Sección transversal Estaciones E2 a E10

Figura 45. Estación E1. Vista 1

Figura 46. Estación E1. Vista 2

Figura 47. Estación E1. Vista 3

Figura 48. Estación E1. Vista 4

Figura 49. Estación E11. Vista 1

Figura 50. Estación E11. Vista 2

Figura 51. Estación E11. Vista 3

Figura 52. Estación E11. Vista 4

Figura 53. Planta del tramo en viaducto

Figura 54. Planta y sección longitudinal del viaducto, tramo típico

Figura 55. Secciones transversal y longitudinal del viaducto

Figura 56. Vista 3D pila y dovela del viaducto

Figura 57. Geometría de bitubo e implantación

Figura 58. Geometría monotubo e implantación

Figura 59. Esquema de localización obras 1 y 2

Figura 60. Esquema de localización obra 3

Figura 61. Esquema de localización obra 4

Figura 62. Esquema de localización obra 5

Figura 63. Esquema de localización obra 6 y 7

Figura 64. Esquema de localización obra 8 y 9

Figura 65. Esquema de localización obra 10

Figura 66. Esquema de localización obra 11

Figura 67. Trazado proyectado L2MB sobre la calle 145 - Estación 11

Figura 68. Zona de transición entre viaducto y túnel subterráneo de la L2MB sobre la calle 145 con carrera 136A

Figura 69. Desvío al norte y al sur por la carrera 128.

Figura 70. Desvío al sur por el retorno de la calle 145

Figura 71. Accesos al Conjunto Albear de Suba

Figura 72. Accesos al Conjunto Plazuela San Martín III

Figura 73. Accesos al Conjunto Plazuela San Martín IV

Figura 74. Accesos a Conjunto Plazuela San Martín V

Figura 75. Implantación puente peatonal Av. NQS con calle 72

Figura 76. Vista en planta y perfil del puente peatonal sobre la Av.NQS

Figura 77. Implantación puente peatonal Av. Boyacá con Calle 72

Figura 78. Planta y perfil longitudinal de la pasarela metálica sobre la Av. Boyacá

Figura 79. Pasarela peatonal conexión PLMB con L2MB - Vista longitudinal.

Figura 80. Modelo 3D de la pasarela metálica de conexión de las estaciones 1 (L2MB) y 16 (PLMB)

Figura 81. Planta diseño geométrico extensión calle 145

Figura 82. Planta diseño de la transición

Figura 83. Sección transversal calzada sur

Figura 84. Sección transversal calzada norte

Figura 85. Vista del sector del pozo de ingreso de la tuneladora en la calle 145

Figura 86. Esquema de obra plataforma de aproximación con geobloques

Figura 87. Elementos de las categorías del Sistema Distrital de áreas protegidas y del Sistema hídrico cruzados por el proyecto

Figura 88. Localización del proyecto en el AICA Humedales de la Sabana de Bogotá

Figura 89. Esquema general drenaje vial prolongación Av. Transversal de Suba

Figura 90. Drenaje transición en zona de andén

Figura 91. Elemento de drenaje tipo rejilla monolítica drenaje andén

Figura 92. Planta drenaje túnel L2MB

Figura 93. Alzada pozo de ventilación, evacuación y bombeo

Figura 94. Esquema de conexión del pozo de drenaje a red urbana (Ejemplo)

Figura 95. Esquema zona de inundación por rompimiento del jarillón del río Bogotá

Figura 96. Esquema zona de transición y Pozo de ventilación, evacuación y drenaje No. 11

Figura 97. Planta Pozo No. 11

Figura 98. Perfil longitudinal Pozo de ventilación, evacuación y drenaje No. 11

Figura 99. Granulometría de los terrenos y aplicación a los escudos EPB (Tobergte & Curtis, 2013)

Figura 100. Comparación de cubeta de asientos entre Loganathan y Poulos versus Taylor y Grand

Figura 101. Análisis de subsidencias asentamientos y desplazamientos horizontales - Brazo Humedal Juan Amarillo

Figura 102. Umbrales de daño según Boscardin and Cording (1989),

Figura 103. Principio de funcionamiento de EPB Shield

Figura 104. Rangos de aplicación de la EPB y condicionantes del terreno

Figura 105. Vista en planta - Pozo de Entrada

Figura 106. Vista isométrica - Pozo de Entrada

Figura 107. Pozo de Entrada - Vista en perfil

Figura 108. Pozo de Entrada - Planta de cimentación

Figura 109. Pozo de Entrada - Secciones transversales

Figura 110. Fenómeno de "backlayering" - Ventilación longitudinal insuficiente

Figura 111. Humo controlado - Ventilación longitudinal eficaz

Figura 112. Estrategia de ventilación en las secciones de ventilación entre E01 y P11

Figura 113. Esquema de sistema de presurización

Figura 114. Planta en superficie estación E1.

Figura 115. Sección transversal de la estación E1

Figura 116. Sección transversal módulo de acceso estación E1

Figura 117. Planta típica estaciones E2 a E10

Figura 118. Sección transversal típica de las estaciones E2 a E10

Figura 119. Módulo de acceso tipo 1 en Estación E5

Figura 120. Módulos de acceso tipos 1 y 2 en Estación E4 (Av. Boyacá)

Figura 121. Módulos de acceso tipos 1 y 2 en Estación E3 (Av. 68)

Figura 122. Galerías de conexión de accesos satelitales a estaciones construidas con pantallas

Figura 123. Galerías de conexión de accesos satelitales a estaciones mediante túneles independientes construidos con sistema Liner

Figura 124. Perfil longitudinal del viaducto elevado en la zona de la Estación E11

Figura 125. Planta baja plataforma y planta vestíbulo estación elevada E11

Figura 126. Sección transversal estación elevada E11

Figura 127. Fachada estación elevada E11

Figura 128. Esquema de distribución de aire dentro de recintos

Figura 129. Esquema de distribución de aire en áreas públicas

Figura 130. Filosofía de operación incendio en plataformas

Figura 131. Ubicación cuartos de pánico para discapacitados

Figura 132. Filosofía de operación incendio en mezzanine -3

Figura 133. Filosofía de operación incendio en mezzanine -1

Figura 134. 1500 V con catenaria rígida en túnel

Figura 135. Componentes y unilínea de SER GIS no redundante

Figura 136. Solución GIS de SER redundante

Figura 137. Unilínea de SER redundante

Figura 138. Configuración base de 2 anillos de MT

Figura 139. Interruptores y barras principales de CT anillo 1 y 2

Figura 140. Interruptores y barras principales de CT anillo 1 y 2

Figura 141. Áreas de logística frente de ataque pozo de entrada.

Figura 142. Facilidades logísticas Línea 2 Metro Lima, Perú, actualmente en construcción

Figura 143. Localización de posibles fuentes de proveedores de materiales pétreos.

Figura 144. Localización de posibles fuentes de proveedores de materiales plantas de asfalto

Figura 145. Interferencias en redes eléctricas en la Estación E3

Figura 146. Propuesta de solución para las interferencias en redes eléctricas de la Estación E3

Figura 147. Interferencias de Acueducto en Estación 5

Figura 148. Traslado redes de alcantarillado Estación 5 Calle 72A y Carrera 81A - Red Residual.

Figura 149. Traslado redes de alcantarillado Estación 5 Calle 72A y Carrera 80C - Red Residual

Figura 150. Ubicación del área destinada para el patio-taller en predio Fontanar del Rio

Figura 151. Planta de obras geotécnicas patio-taller

Figura 152. Sección transversal A-A costado jarillón

Figura 153. Sección transversal A-A al costado de conjuntos residenciales.

Figura 154. Layout del patio-taller

Figura 155. Organización en el CCO

Figura 156. CCO del Metro de Sidney

Figura 157. CCO del Metro de Dubai

Figura 158. Arquitectura típica del SCS

Figura 159. Ubicación del CCOP en al nivel Mezzanine - 2 en la estación 5

Figura 160. Ubicación del data center al nivel Mezzanine - 3

Figura 161. Nivel Mezzanine 1 - Estación 1 L2MB

Figura 162. Nivel Mezzanine 2 - Estación 1 L2MB

Figura 163. Nivel Mezzanine -3 - Estación 1 Línea 2

Figura 164. Nivel Plataforma - Estación 1 Línea 2

Figura 165. Nivel Mezzanine 1 - Estación 2 L2MB

Figura 166. Nivel Mezzanine 2 - Estación 2 L2MB

Figura 167. Nivel Mezzanine -3 - Estación 3 Línea 2

Figura 168. Nivel Plataforma - Estación 3 Línea 2

Figura 169. Nivel Mezzanine 1 - Estación 3 L2MB

Figura 170. Nivel Mezzanine 2 - Estación 3 L2MB

Figura 171. Nivel Mezzanine -3 - Estación 3 Línea 2

Figura 172. Nivel Plataforma - Estación 3 L2MB

Figura 173. Nivel Mezzanine 1 - Estación 4 L2MB

Figura 174. Nivel Mezzanine 2 - Estación 4 L2MB

Figura 175. Nivel Mezzanine -3 - Estación 4 Línea 2

Figura 176. Nivel Plataforma - Estación 4 Línea 2

Figura 177. Nivel Mezzanine 1 - Estación 5 L2MB

Figura 178. Nivel Mezzanine 2 - Estación 5 L2MB

Figura 179. Nivel Mezzanine -3 - Estación 5 L2MB

Figura 180. Nivel Plataforma - Estación 5 L2MB

Figura 181. Nivel Mezzanine 1 - Estación 6 L2MB

Figura 182. Nivel Mezzanine 2 - Estación 6 L2MB

Figura 183. Nivel Mezzanine -3 - Estación 6 L2MB

Figura 184. Nivel Plataforma - Estación 6 L2MB

Figura 185. Nivel Mezzanine 1 - Estación 7 L2MB

Figura 186. Nivel Mezzanine 2 - Estación 7 L2MB

Figura 187. Nivel Mezzanine -3 - Estación 7 Línea 2

Figura 188. Nivel Plataforma - Estación 7 Línea 2

Figura 189. Nivel Mezzanine 1 - Estación 8 L2MB

Figura 190. Nivel Mezzanine 2 - Estación 8 L2MB

Figura 191. Nivel Mezzanine -3 - Estación 8 Línea 2

Figura 192. Nivel Plataforma - Estación 8 Línea 2

Figura 193. Estación 9 ALO entre Kr 119d y 130c

Figura 194. Nivel Mezzanine -1 Estación 9 L2MB

Figura 195. Nivel Mezzanine -2 Estación 9 L2MB

Figura 196. Nivel Mezzanine -3 Estación 9 L2MB

Figura 197. Nivel Plataforma Estación 9 L2MB

Figura 198. Estación 9 ALO entre Calle 139 y Canal Cafam

Figura 199. Nivel Mezzanine -1 Estación 10 L2MB

Figura 200. Nivel Mezzanine -2 Estación 10 L2MB

Figura 201. Nivel Mezzanine -3 Estación 10 L2MB

Figura 202. Nivel Plataforma Estación 10 L2MB

Figura 203. Estación 11. Vista 1.

Figura 204. Estación 11. Vista 2.

Figura 205. Estación 11. Vista 3

Figura 206. Estación 11. Vista 4.

Figura 207. Planta baja plataforma

Figura 208. Vestíbulo (0,00)

Figura 209. Sector de Interés Cultural - SIC. Chapinero

Figura 210. Monumento José Enrique Rodó

Figura 211. Humedal Juan Amarillo

Figura 212. Humedal Santa Maria del Lago

Figura 213. Aspectos generales considerados en la intervención del Urbanismo de las Estaciones de la L2MB.

Figura 214. Plaza de Mercado 12 de Octubre - Cesión Control Ambiental sobre Calle 72

Figura 215. Implantación Urbana Estación 2 L2MB

Figura 216. Intermodalidad Estación E2

Figura 217. Criterios de intervención para las zonas bajo viaducto

Figura 218. Actividades bajo viaducto parte 1

Figura 219. Actividades bajo viaducto parte 2

Figura 220. Localización general de pozos.

Figura 221. Planteamiento relación entorno inmediato pozos

Figura 222. Tránsitos interiores del proyecto y consideraciones

Figura 223. Items de mobiliario urbano Propuesta Conceptual

Figura 224. Ejemplo de Intervención de mejoramiento en sección transversal

Figura 225. Ejemplo de Reconfiguración de tipo de calle en sección transversal

Figura 226. Criterios de diseño Franja de Circulación Peatonal

Figura 227. Criterios de diseño Franja de Ciclorruta

Figura 228. Criterios de diseño Franja de Paisajismo

Figura 229. Tipologías de esquinas con vados 1 (TEV1)

Figura 230. Tipologías de esquinas con vados 2 (TEV2)

Figura 231. Tipologías de esquinas con vados 3 (TEV3)

Figura 232. Cruce transversal peatonal semaforizado con refugio sobre separador central (CTPR)

Figura 233. Manejo de esquinas con cruce pompeyano

- Figura 234. Pasos peatonales semaforizados Estación 9
- Figura 235. Pasos peatonales semaforizados Estación 10
- Figura 236. Pasos peatonales semaforizados Estación 11
- Figura 237. Pasos pompeyanos
- Figura 238. Disposición de los pompeyanos
- Figura 239. Refugio peatonal
- Figura 240. Tipología de acceso vehicular TAVP1
- Figura 241. Tipología de acceso vehicular TAVP2
- Figura 242. Ejemplo de afectación parcial de antejardín
- Figura 243. Ejemplo de afectación total de antejardín
- Figura 244. Perfil de andén con ancho mayor a 5 m - Franjas de paisajismo y resiliencia.
- Figura 245. Propuesta de paisajismo y luminarias - Sección
- Figura 246. Propuesta de paisajismo y luminarias - Planta
- Figura 247. Propuesta Paisajismo y Rampas vehiculares de acceso a predios - Planta
- Figura 248. Número de biciparqueaderos en estaciones
- Figura 249. Desvíos en Estación 1 - Etapa 2.
- Figura 250. Desvíos en Estación 1 - Etapa 3.
- Figura 251. Desvíos en Estación 2 - Etapa 2.
- Figura 252. Desvíos en Estación 3 - Etapa 2.
- Figura 253. Desvíos en Estación 6 - Etapa 2.
- Figura 254. Desvíos en Estación 7 - Etapa 2.
- Figura 255. Desvíos en Estación 8 - Etapa 2.
- Figura 256. Desvíos en Estación 11 - Etapa 2.
- Figura 257. Desvíos en Estación 11 - Etapa 3.
- Figura 258. Vías alternas Ingreso de Tuneladora - Etapa 1.
- Figura 259. Desvíos Ingreso de Tuneladora - Etapa 2.
- Figura 260. Desvíos para Transporte Público - Estación 1 - Etapa 2.
- Figura 261. Desvíos para Transporte Público - Estación 1 - Etapa 3.
- Figura 262. Desvíos para Transporte Público - Estación 3 - Etapa 2.

- Figura 263. Desvíos para Transporte Público - Estación 7 - Etapa 2 y 3.
- Figura 264. Desvíos para Transporte Público - Estación 11 - Etapa 3.
- Figura 265. Desvíos para Transporte Público - Estación 11 - Etapa 3.
- Figura 266. Desvíos para Transporte Público - Ingreso de Tuneladora - Etapa 2.
- Figura 267. Desvíos para Transporte Público - Ingreso de Tuneladora - Etapa 2.
- Figura 268. Vías Principales para la circulación de vehículos de carga.
- Figura 269. Cierres de obra en Estación 1 - Etapa 1.
- Figura 270. Adecuación geométrica sobre la AC 72 en Estación 1 - Etapa 1.
- Figura 271. Adecuación geométrica sobre la KR 20B en Estación 1 - Etapa 1.
- Figura 272. Cierres de obra en Estación 1 - Etapa 2.
- Figura 273. Adecuaciones Geométricas en Estación 1 - Etapa 2.
- Figura 274. Cierres de obra en Estación 1 - Etapa 3.
- Figura 275. Adecuaciones Geométricas en Estación 1 - Etapa 3.
- Figura 276. Cierres de obra en Estación 2 - Etapa 1.
- Figura 277. Cierres de obra en Estación 2 - Etapa 2.
- Figura 278. Adecuaciones Geométricas en Estación 2 - Etapa 2.
- Figura 279. Cierres de obra en Estación 3 - Etapa 1.
- Figura 280. Adecuaciones Geométricas en Estación 3 - Etapa 2.
- Figura 281. Adecuaciones Geométricas en Estación 3 - Etapa 3.
- Figura 282. Cierres de obra en Estación 4 - Etapa 1.
- Figura 283. Adecuaciones Geométricas en Estación 4 - Etapa 3.
- Figura 284. Cierres de obra en Estación 5 - Etapa 1.
- Figura 285. Cierres de obra en Estación 6 - Etapa 1.
- Figura 286. Adecuaciones Geométricas en Estación 6 - Etapa 1.
- Figura 287. Cierres en Estación 6 - Etapa 2.
- Figura 288. Cierres de obra en Estación 7 - Etapa 1.
- Figura 289. Adecuaciones Geométricas en Estación 7 - Etapa 1.
- Figura 290. Adecuaciones Geométricas en Estación 7 - Etapa 1.
- Figura 291. Cierres de obra en Estación 7 - Etapa 2.

- Figura 292. Adecuaciones Geométricas en Estación 7 - Etapa 2.
- Figura 293. Adecuaciones Geométricas en Estación 3 - Etapa 3.
- Figura 294. Cierres de obra en Estación 8 - Etapa 1.
- Figura 295. Cierres de obra en Estación 8 - Etapa 2.
- Figura 296. Cierres de obra en Estación 9 - Etapa 1.
- Figura 297. Cierres de obra en Estación 10 - Etapa 1.
- Figura 298. Cierres de obra en Estación 11 - Etapa 1.
- Figura 299. Cierres de obra en Estación 11 - Etapa 2.
- Figura 300. Cierres de obra en Estación 11 - Etapa 3.
- Figura 301. Cierres de obra para el Ingreso de Tuneladora - Etapa 1.
- Figura 302. Cierres de obra para el Ingreso de Tuneladora - Etapa 2.
- Figura 303. Arreglo de asientos
- Figura 304. Fijación de un asiento
- Figura 305. Perfil de la máquina en sección del escudo, cabina de control, sistema de dovelas
- Figura 306. Esquema de equilibrio de presión de tierras y sistema de extracción.
- Figura 307. Sistema de inyección en el frente.
- Figura 308. Sistema de inyección de lechada detrás de la cola del escudo en la zona de gap o espacio anular.
- Figura 309. Sistema de sello e inyección del gap anular.
- Figura 310. Sistemas de sello de las dovelas.
- Figura 311. Configuración del anillo con segmentos trapezoidales.
- Figura 312. Revestimiento del túnel con anillo de dovelas de concreto reforzado.
- Figura 313. Sistema de sujeción de las dovelas mediante pernos de acero.
- Figura 314. Estructura para el soporte del escudo durante su ensamble en el pozo de entrada
- Figura 315. Estructura de reacción para el lanzamiento de la máquina tuneladora hacia el terreno
- Figura 316. Inicio de excavación de la tuneladora y colocación de anillos de dovelas prefabricadas.
- Figura 317. Planta. Secuencia de construcción de las pantallas preexcavadas
- Figura 318. Secuencia de construcción de las pantallas preexcavadas
- Figura 319. Secuencia de excavación en procedimiento constructivo de pozos
- Figura 320. Secuencia de construcción de las pantallas preexcavadas (planta)

- Figura 321. Secuencia de construcción de las pantallas preexcavadas (cortes)
- Figura 322. Excavación de pantalla preexcavadas (Cut & Cover. Método invertido)
- Figura 323. Barreras longitudinales de micropilotes
- Figura 324. Muro a las entradas y salida de las estaciones (perfil y sección)
- Figura 325. Estación de instrumentación típica en estaciones subterráneas
- Figura 326. Construcción de fustes de pila para viaducto de metro
- Figura 327. Construcción de capitel colado in situ sobre cimbra apoyada en el suelo
- Figura 328. Capitel colado in situ sobre cimbra soportada por brackets (metro de Ho Chi Minh)
- Figura 329. Instalación de capitel prefabricado sobre anillo de posicionamiento
- Figura 330. Croquis mostrando procedimiento de ejecución de pórtico
- Figura 331. Montaje del tablero gran U del metro de Ho Chi Minh mediante viga lanzadora
- Figura 332. Croquis mostrando banco corto
- Figura 333. Banco corto y molde para dovela de pila
- Figura 334. Croquis mostrando banco largo
- Figura 335. Célula de prefabricación de dovela estándar
- Figura 336. Áreas de acopio de dovelas en parques de prefabricación
- Figura 337. Vista aérea de parque de prefabricación para L4 de Metro de Santiago de Chile
- Figura 338. Transporte de dovelas mediante remolques de cama baja
- Figura 339. Suministro de dovelas hasta frente de obras mediante camiones
- Figura 340. Acopio de dovelas bajo viaducto
- Figura 341. Izado de las dovelas
- Figura 342. Aplicación del adhesivo epóxico y tensado de barras temporales
- Figura 343. Tensado de los cables de presfuerzo
- Figura 344. Descenso del vano sobre pilas
- Figura 345. Avance de la viga lanzadora, Fase 1: avance de la viga superior sobre la viga inferior (1)
- Figura 346. Avance de la viga lanzadora, Fase 2: avance de la viga superior sobre la viga inferior (2)
- Figura 347. Fase 3: avance de la viga inferior. Viga lanzadora lista para nuevo vano
- Figura 348. Izado de dovelas mediante viga lanzadora
- Figura 349. Ensamblaje temporal de dovelas mediante barras de pre esforzado y aplicación de adhesivo epóxico

- Figura 350. Carro de apoyo de la viga lanzadora y sistema de avance sobre tablero
- Figura 351. Avance de la viga lanzadora a vano siguiente
- Figura 352. Configuración tipo para módulo continuo de dos vanos
- Figura 353. Construcción del vano 1 mediante viga lanzadora
- Figura 354. Avance de la viga lanzadora a vano 2
- Figura 355. Construcción del vano 2 mediante viga lanzadora
- Figura 356. Avance de la viga lanzadora y colado del diafragma sobre pila central
- Figura 357. Tensado de cables de continuidad sobre pila central
- Figura 358. Construcción del vano mediante mediante grúas apoyado en el suelo
- Figura 359. Construcción del vano mediante grúas apoyado en la estructura
- Figura 360. Construcción del vano mediante viga de lanzamiento
- Figura 361. Secuencia constructiva tipo para puente por voladizos sucesivos mediante carro de avance
- Figura 362. Código de colores para la disposición de residuos.
- Figura 363. Propuesta de ubicación de las canecas dentro del frente de obra.
- Figura 364. Propuesta de Distribución cuarto de almacenamiento temporal Residuos Sólidos – Vista en planta.
- Figura 365. Sitios principales georeferenciados de disposición y tratamiento de RCD Bogotá y Cundinamarca
- Figura 366. Mapa de los focos o puntos de salida del proyecto
- Figura 367. Mapa Restricción a la circulación de vehículos de carga en Bogotá
- Figura 368. Dinamica de Origen - Destino sitios de Disposición - trazado del proyecto
- Figura 369. Gestión de manejo de RCD

Lista de tablas

- Tabla 1. Estaciones de la L2MB
- Tabla 2. Vías afectadas por el proyecto en zona del patio-taller
- Tabla 3. Vías afectadas por el proyecto en zonas de estación
- Tabla 4. Exploraciones geotécnicas por fase
- Tabla 5. Exploraciones de pavimentos

Tabla 6. Actividades del proyecto

Tabla 7. Excavaciones para la construcción de estaciones

Tabla 8. Excavaciones para la construcción del túnel

Tabla 9. Excavaciones y rellenos para la construcción de vías

Tabla 10. Resumen del movimiento de tierras previsto para el proyecto

Tabla 11. Resumen del área de remoción de vegetación y descapote prevista para el proyecto

Tabla 12. Criterios de confort

Tabla 13. Criterios de seguridad de los usuarios

Tabla 14. Criterios dimensionamiento de evacuación

Tabla 15. Criterios de diseño estructural

Tabla 16. Criterios de economía operacional

Tabla 17. Criterio de circulación de usuarios

Tabla 18. Criterios responsabilidad ambiental

Tabla 19. Confort acústico

Tabla 20. Puntos ecológicos

Tabla 21. Infraestructura asociada a las estaciones

Tabla 22. Selección de materiales y acabados

Tabla 23. Sistema de protección contra incendios

Tabla 24. Estructuras inspeccionadas en la visita de campo

Tabla 25. Recopilación de información

Tabla 26. Acciones requeridas en estructuras existentes

Tabla 27. Abscisas de puntos bajos interestación y longitudes aferentes a pozos de drenaje

Tabla 28. Caudal infiltrado y diferencia geométrica en pozos de drenaje L2MB

Tabla 29. Diferencia altimétrica en Pozo de ventilación, evacuación y drenaje No. 11, y longitud de conexión urbana

Tabla 30. Abscisado del proyecto

Tabla 31. Resumen de estimativo de asentamientos, desplazamientos horizontales (strain en %) y ángulos de distorsión angular

Tabla 32. Asentamientos máximos esperados en cruces críticos

Tabla 33. Clasificación de los daños producidos en los edificios, adaptado de Burland (1977)

Tabla 34. Predios con posible afectación según la metodología de Boscardin and Cording (1989)

Tabla 35. Pozo de Entrada - Dimensiones de elementos estructurales

Tabla 36. Análisis para la definición de los pozos de ventilación intermedios.

Tabla 37. Criterios de confort y tenabilidad.

Tabla 38. Nivel de ruido indicativo

Tabla 39. Temperatura a lo largo del túnel durante funcionamiento normal.

Tabla 40. Listado de escenarios y resultados de velocidad crítica .

Tabla 41. Resultados de caudal y presión de los ventiladores para cada escenario

Tabla 42. Parámetros de diseño sistema de presurización.

Tabla 43. Características de las estaciones subterráneas

Tabla 44. Condiciones ambientales de diseño.

Tabla 45. Condiciones internas de diseños locales

Tabla 46. Ubicación Subestación Eléctrica

Tabla 47. Ubicación Subestación Eléctrica

Tabla 48. Ubicación Subestación Eléctrica

Tabla 49. Modos de operación

Tabla 50. Centros de transformación en MT

Tabla 51. Lista de proveedores IDU - Agregados Pétreos

Tabla 52. Lista de proveedores de mezclas asfálticas

Tabla 53. Lista de proveedores de concreto hidráulico

Tabla 54. Lista de proveedores de RCD

Tabla 55. Tabla de instalaciones de mantenimiento

Tabla 56. Bienes de Interés Cultural del ámbito Nacional

Tabla 57. Bienes de Interés Cultural del ámbito Distrital Área de Influencia Urbana

Tabla 58. BIC Distritales inmediatos al Límite de Diseño E1

Tabla 59. Monumentos dentro el Área de Influencia Urbana de la L2MB

Tabla 60. Perfiles viales - Tipo de calles (Dimensiones)

Tabla 61. Arbolado urbano propuesto

Tabla 62. Total arbolado urbano propuesto L2MB

Tabla 63. Descripción de desvíos - Estación 1 - Etapa 2.

Tabla 64. Descripción de desvíos - Estación 1 - Etapa 3.

Tabla 65. Descripción de desvíos - Estación 2 - Etapa 2.

Tabla 66. Descripción de desvíos - Estación 3 - Etapa 2.

Tabla 67. Descripción de desvíos - Estación 6 - Etapa 2.

Tabla 68. Descripción de desvíos - Estación 7 - Etapa 2.

Tabla 69. Descripción de desvíos - Estación 8 - Etapa 2.

Tabla 70. Descripción de desvíos - Estación 11 - Etapa 2.

Tabla 71. Descripción de desvíos - Estación 11 - Etapa 3.

Tabla 72. Descripción de vías alternas - Ingreso Tuneladora - Etapa 1.

Tabla 73. Descripción de desvíos - Ingreso Tuneladora - Etapa 2.

Tabla 74. Descripción de desvíos para Transporte Público - Estación 1 - Etapa 2.

Tabla 75. Descripción de desvíos para Transporte Público - Estación 1 - Etapa 3.

Tabla 76. Descripción de desvíos para Transporte Público - Estación 3 - Etapa 2.

Tabla 77. Descripción de desvíos para Transporte Público - Estación 7 - Etapa 2 y 3.

Tabla 78. Descripción de desvíos para Transporte Público - Estación 11 - Etapa 3.

Tabla 79. Descripción de desvíos para Transporte Público - Estación 11 - Etapa 3.

Tabla 80. Descripción de desvíos para Transporte Público - Ingreso de Tuneladora - Etapa 2.

Tabla 81. Descripción de desvíos para Transporte Público - Ingreso de Tuneladora - Etapa 2.

Tabla 82. Características técnicas del material rodante

Tabla 83. Configuración de 7 coches en carga normal de 6 pasajeros de pie / m²

Tabla 84. Requisitos de confort acústico

Tabla 85. Localización de principales obras existentes con respecto a las pantallas de las estaciones

Tabla 86. Listado de maquinaria a utilizar por el proyecto

Tabla 87. Permisos requeridos

Tabla 88. Cantidad de viviendas que requieren demolición

Tabla 89. Análisis de condiciones y elementos de protección para eventos de inundación

Tabla 90. Materiales de construcción

Tabla 91. Porcentaje de aprovechamiento de RCD

Tabla 92. Sitios Autorizados para la Disposición Final de RCD

Tabla 93. Cantidades de excavación y demolición.

Tabla 94. Objetivos para el manejo interno y externo de residuos peligrosos (Prevención y minimización)

Tabla 95. Objetivos para el manejo interno y externo de residuos peligrosos (Manejo externo ambientalmente seguro)

Tabla 96. Programa de capacitación

Tabla 97. Empresas autorizadas por la Secretaría Distrital de Ambiente para el manejo de RESPEL.

Tabla 98. Estimación de generación de residuos domiciliarios Kg/mes

Tabla 99. Estimación de residuos peligrosos

LISTA DE FOTOGRAFÍAS

Fotografía 1. Línea férrea perteneciente al Ferrocarril del Norte cruzada perpendicularmente por el túnel del proyecto a la altura de la calle 72 con Av. NQS

Fotografía 2. Situación actual de la calle 145 o Av. Transversal de Suba entre carreras 136A y 148

Fotografía 3. Situación actual calle 146 en cercanías del patio-taller

Fotografía 4. Situación actual calle 144

Fotografía 5. Situación actual transversal 141A Bis

Fotografía 6. Situación actual diagonal 151

Fotografía 7. Tipo de equipos e instalaciones requeridos para la planta de dovelas (planta de dovelas línea 2 metro Sao Paulo actualmente en construcción)

Fotografía 8. Cajas de inspección de redes subterráneas de energía MT 11,4 kV - BT 208/120 V - Canalizaciones

Fotografía 9. Redes aéreas de media tensión 11,4 kV (Transformador - Equipo de maniobra - Reconector)

Fotografía 10. Redes aéreas de baja tensión 208/120V (Distribución - Alumbrado público)

Fotografía 11. Red aérea de alta tensión - 115 kV - Av. 68

Fotografía 12. Red aérea de alta tensión - 115 kV - Av. Rojas

Fotografía 13. Red aérea de alta tensión - 115 kV - Cra 103

Fotografía 14. Redes de ETB sobre la Calle 72.

Fotografía 15. Redes de ETB sobre la Calle 72

Fotografía 16. Redes de MOVISTAR sobre la Calle 72

Fotografía 17. Redes de MOVISTAR en la estación Av, Boyacá.

Fotografía 18. Redes de Tigo-Une sobre la estación Av. C. Cali.

Fotografía 19. Redes de Tigo-Une sobre la estación Av. Boyacá.

Fotografía 20. Sistema de apoyo de la máquina EPB sobre las dovelas con ruedas

Fotografía 21. Rampa o conformación de relleno en concreto o solera para el material rodante

Fotografía 22. Sitio típico de acopio de dovelas prefabricadas

Fotografía 23. Vehículo típico para transporte de dovelas

3. DESCRIPCIÓN DEL PROYECTO

3.1. LOCALIZACIÓN

La Línea 2 del Metro de Bogotá (L2MB) se desarrollará en la ciudad de Bogotá, en las localidades de Chapinero, Barrios Unidos, Engativá y Suba (Figura 1).



Figura 1. Localización del proyecto
Fuente: UT MOVIVUS 2022

La L2MB se ha considerado como una línea de metro pesado con un trazado **predominantemente subterráneo** cuyo recorrido empieza en el nororiente de la ciudad (calle 72 con Av. Caracas, lugar donde se integrará a la estación 16 de la PLMB), y termina en la zona noroccidental (Fontanar del Río), junto al río Bogotá, donde operará el patio-taller. Tendrá 15,5 km de longitud y dispondrá de 11 estaciones

La L2MB inicia en el eje de la calle 72 en aproximaciones de la carrera 9 en dirección al occidente.

Posterior al paso bajo la futura intersección a desnivel de la calle 72 con Av. Caracas (en construcción por parte de la PLMB), el túnel discurre a lo largo de la calle 72 hasta la Av. Ciudad de Cali, donde realiza un giro de aproximadamente 90 grados hacia el norte y avanza por el costado oriental de la Av. Ciudad de Cali hasta el campo de golf del Club Los Lagartos, en cercanías de la diagonal 91 con la Av. Carrera 86 (Av. Ciudad de Cali). En ese punto gira hacia al noroccidente con una curva amplia y encuentra nuevamente la Av. Ciudad de Cali.

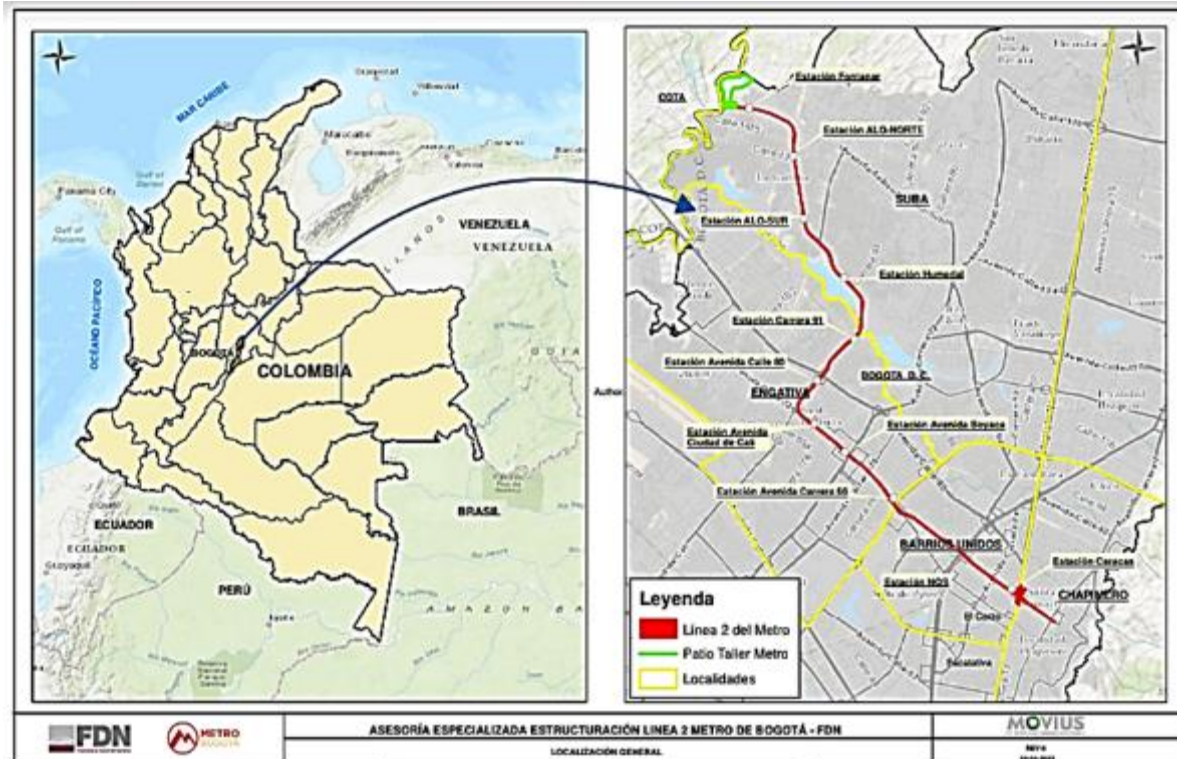
Luego el trazado del túnel comienza a separarse de dicha avenida y se enruta bajo el barrio Corinto de Suba hasta la reserva de la ALO. Allí continúa hacia el norte por el centro de la misma hasta la altura de la calle 144, donde realiza una curva amplia hacia el occidente e ingresa a la calle 145 o Av. Transversal de Suba.

En la calle 145 el túnel emerge a superficie y luego de una transición corta en trinchera, la línea pasa a ser elevada. Después de la estación 11 (Fontanar), ubicada entre las carreras 145 y 141b, se ubican la cola de maniobras del extremo occidental del trazado y las rampas de acceso al patio-taller.

La L2MB tiene 11 estaciones, de las cuales 10 son subterráneas y una elevada. La configuración de las mismas y su integración con otros medios de transporte existentes y futuros, se presenta en la Tabla 1.

Tabla 1. Estaciones de la L2MB

No.	Estación	Tipo	Integración	
E1	Calle 72	Subterránea	PLMB	Troncal Transmilenio Avenida Caracas
E2	Av. NQS	Subterránea	Troncal Transmilenio NQS y futuro proyecto Regiotram del Norte	
E3	Av. 68	Subterránea	Troncal Transmilenio Carrera 68	
E4	Av. Boyacá	Subterránea	Futura Troncal Transmilenio	
E5	Av. Cali	Subterránea		
E6	Calle 80	Subterránea	Troncal Transmilenio Calle 80 y futura Troncal Avenida Ciudad de Cali	
E7	Carrera 91	Subterránea		
E8	Humedal	Subterránea		
E9	ALO Sur	Subterránea		
E10	ALO Norte	Subterránea		
E11	Fontanar	Elevada		

Fuente: FDN y UT MOVIUS

La localización del proyecto se presenta en el plano No. L2MB-0000-000-MOV-DP-AMB-PL-0001_V01-1. Dicho plano está georreferenciado en coordenadas planas (magna sirgas origen Bogotá D.C.) y fue elaborado a escala 1:10.000. Permite la adecuada lectura de la información y cumple con los estándares de cartografía base del IGAC e IDECA, así como con los catálogos de objetos.

El mapa de localización al cual se hace referencia incluye, entre otros, la delimitación del área prevista a intervenir con el desarrollo del proyecto, así como sus obras e instalaciones temporales y los aspectos de información básica relacionados con: i) Curvas de nivel, ii) Hidrografía y iii) Accidentes geográficos.

3.2. CARACTERÍSTICAS DEL PROYECTO

La Figura 2 ilustra el trazado y las estaciones de la L2MB sobre el mapa de la ciudad de Bogotá.



Figura 2. Trazado y estaciones de la L2MB.

Fuente: Google Earth - UT MOVIUS

La L2MB se compone de tres secciones tipo:

- Un tramo en túnel de 14,4 km de longitud (93% del trazado)
- Un tramo en trinchera (transición túnel a viaducto) de 135 m de longitud (1% del trazado)
- Un tramo en viaducto de 1 km de longitud (6% del trazado).

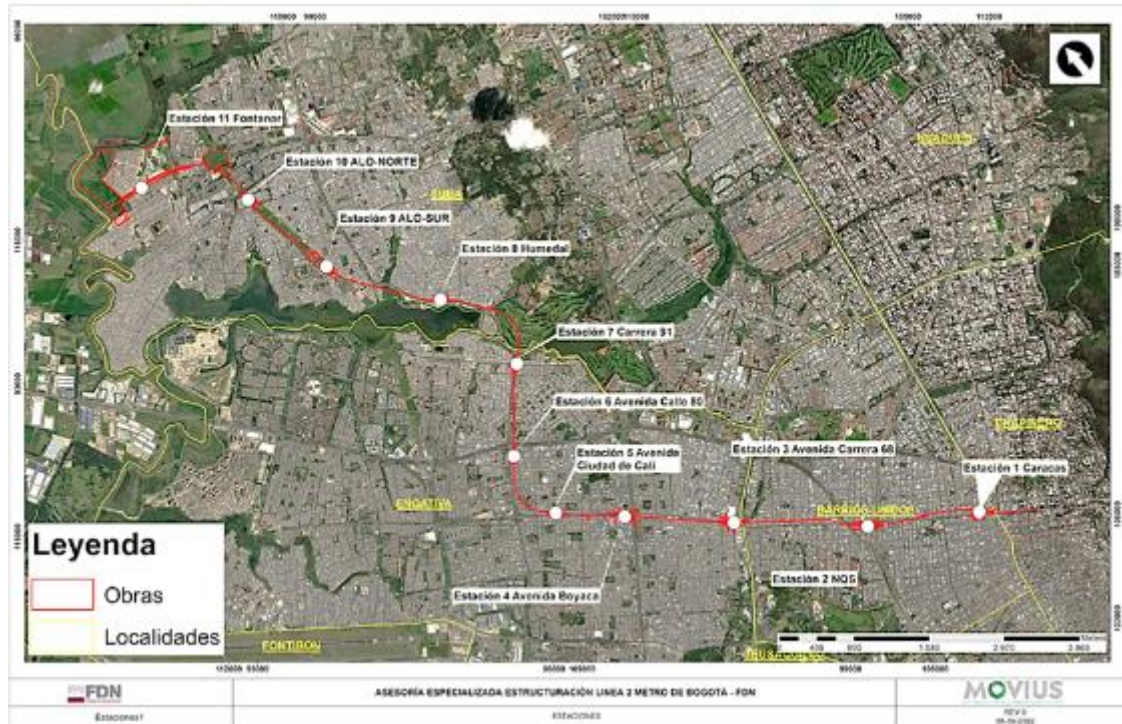
Desde la perspectiva de implantación urbana, y considerando que se trata de una línea principalmente subterránea, se ha tenido especial consideración en evitar afectaciones en superficie como consecuencia de la obra y de su futura operación. Al respecto, se ha dispuesto geoméricamente un **túnel profundo** para aislarlo de la superficie y minimizar las posibles interacciones dentro de niveles tolerables, según la normatividad nacional e internacional.

Las características del trazado de la L2MB se describen en el numeral [3.2.3.1 Trazado y características geométricas del proyecto](#).

3.2.1. Infraestructura existente

La información sobre la infraestructura existente en la zona del proyecto se presenta en los planos a escala 1:25.000 _L2MB-0000-000-MOV-DP-AMB-PL-0001_V01-2.

3.2.1.1. Descripción de las vías, líneas férreas e infraestructura existente

3.2.1.1.1. Vías

En la secuencia fotográfica incluida en el Anexo 3.1 se aprecian las vías urbanas sobre las cuales discurre el túnel del proyecto. Así mismo, se muestra el estado actual de la Calle 145 o Transversal de Suba, donde el túnel emerge a superficie y la línea pasa a viaducto para su ingreso al patio-taller. Otras fotografías de vías existentes que serán utilizadas para la construcción de la L2MB se presentan en el numeral [3.2.1.2 Vías que serán utilizadas por el proyecto, clasificación y estado actual](#).

3.2.1.1.2. Líneas férreas

A la altura de la Av. NQS con calle 72, antes de la Estación 2, el túnel cruza perpendicularmente bajo la línea de Ferrocarril del Norte (Fotografía 1). En este punto del trazado se ha previsto la integración de la L2MB con el futuro proyecto Regiotram del Norte.



Fotografía 1. Línea férrea perteneciente al Ferrocarril del Norte cruzada perpendicularmente por el túnel del proyecto a la altura de la calle 72 con Av. NQS

Fuente: UT MOVIUS

3.2.1.1.3. Otra Infraestructura existente - Deprimido de la PLMB en Av. Caracas con calle 72

El deprimido de la Av. Caracas con calle 72 es una obra complementaria perteneciente a la Primera Línea del Metro de Bogotá (PMLB), concebida para descongestionar el tráfico vehicular en esa intersección y mejorar la operación del Sistema Transmilenio.

Tendrá un paso a desnivel que permitirá a los vehículos que circulan por la calle 72 pasar por debajo de la Av. Caracas y la carrera 15.

En la Av. Caracas los buses del Sistema BRT y los mixtos pasarán a nivel, en sentidos N-S y S-N, y sobre ella, en viaducto, los trenes de la PLMB. Una cuadra al norte, entre calles 72a y 74, se construirá la Estación 16 de la PLMB, la última de esa línea en ese extremo de la ciudad.

Una vez ejecutado el proyecto se contará con una intersección a desnivel que priorizará los modos de transporte no motorizados y el sistema de transporte masivo. La calle 72 dispondrá, como se indicó, de un deprimido para los vehículos mixtos, generando la conexión entre las dos avenidas con vías de servicio que serán integradas urbanísticamente a los andenes del sector.

Sobre la Av. Caracas se garantizará la conexión operacional del sistema BRT mediante una intersección semafórica que estará armonizada con los ingresos a las estaciones del sistema de transporte masivo. Los parámetros viales tenidos en cuenta para el desarrollo de la intersección fueron los siguientes:

- Deprimidos vehiculares en la calle 72 con anchos de calzadas 6,50 m
- Vías de servicio para conexión entre avenidas de 3,25 m de ancho
- Andenes de ancho mínimo 5 m.
- Dos calzadas para la conexión operacional del sistema BRT sobre la calle 72. La calzada norte contará con un ancho de 7 m y la sur de 3,50 m.
- Sección vial V-2 al oriente de la Av. Caracas y V-3 (existente) al occidente de la Av. Caracas.
- Intersección semaforizada para garantizar el acceso a las estaciones, la conexión operacional del sistema BRT y la conexión de la vía con prioridad ciclista de la Av. Caracas hacia la carrera 15.
- Dos calzadas de Transmilenio de 7 m de ancho
- Separador central de 8 m de ancho en la Av. Caracas
- Vías de servicio sobre la Av. Caracas con prioridad ciclista y ancho mínimo de 4,25 m

Esta configuración se resume en las secciones típicas mostradas en la Figura 3, Figura 4 y Figura 5.



Figura 3. Sección típica vial calle 72 – Occidente Av. Caracas
Fuente: WSP 2021



Figura 4. Sección típica vial calle 72 – Oriente de Av. Caracas
Fuente: WSP 2021

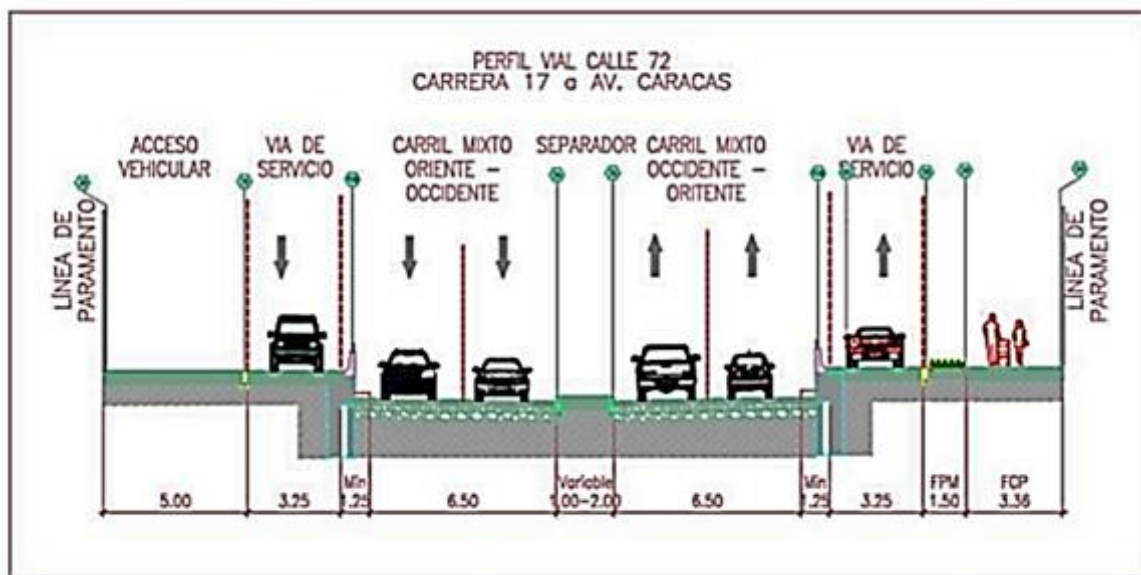

Figura 5. Sección típica vial Av. Caracas
Fuente: WSP 2021

Las obras del deprimido se encuentran en ejecución desde finales de octubre de 2021 y se iniciaron con la construcción de pantallas preexcavadas de ancho variable entre 0,60 m y 0,80 m, que contendrán lateralmente el terreno, evitarán el abatimiento del nivel freático y sostendrán las vigas superiores e inferiores, viga cabezal, vigas puntales y losas superiores e inferiores proyectadas en su interior. Las obras se vienen realizando por etapas para garantizar la continuidad del servicio del sistema Transmilenio. Así mismo, contemplan la restitución de las redes de servicio público al interior del deprimido.

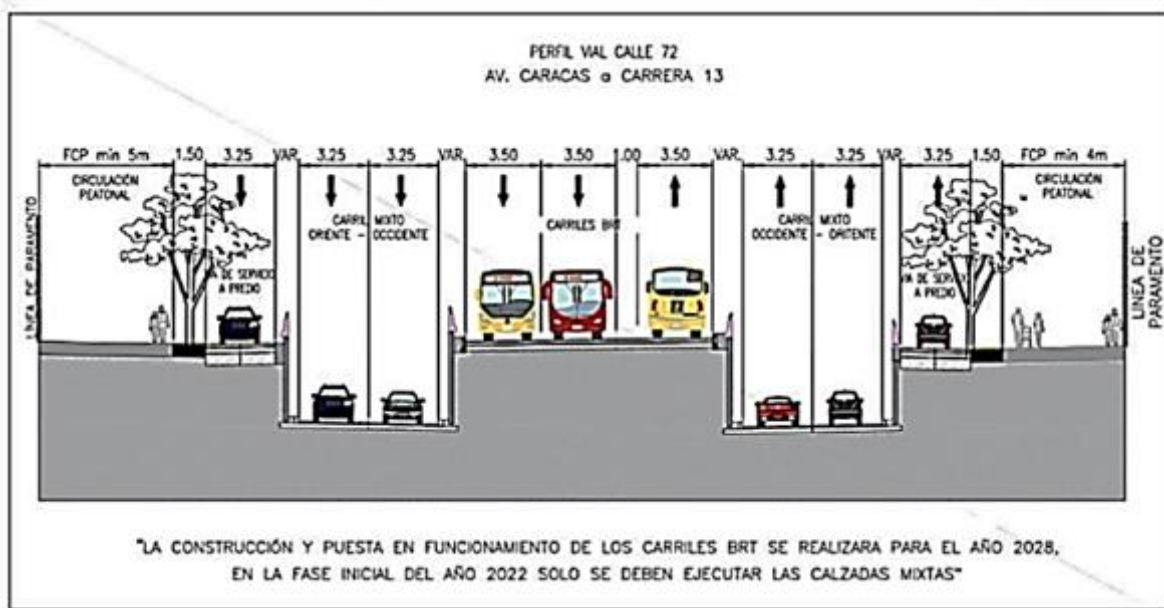
La información correspondiente a las pantallas proviene del Concesionario encargado de acometer su construcción. Indica, entre otros, que la longitud total del deprimido será de aproximadamente 295 m (Figura 6), y como dato fundamental, que

la cota inferior de las pantallas de mayor altura estará 16 m bajo el nivel actual de rasante. La separación entre las mismas variará según se ubiquen en el costado occidental, zona central o costado oriental de la intersección.

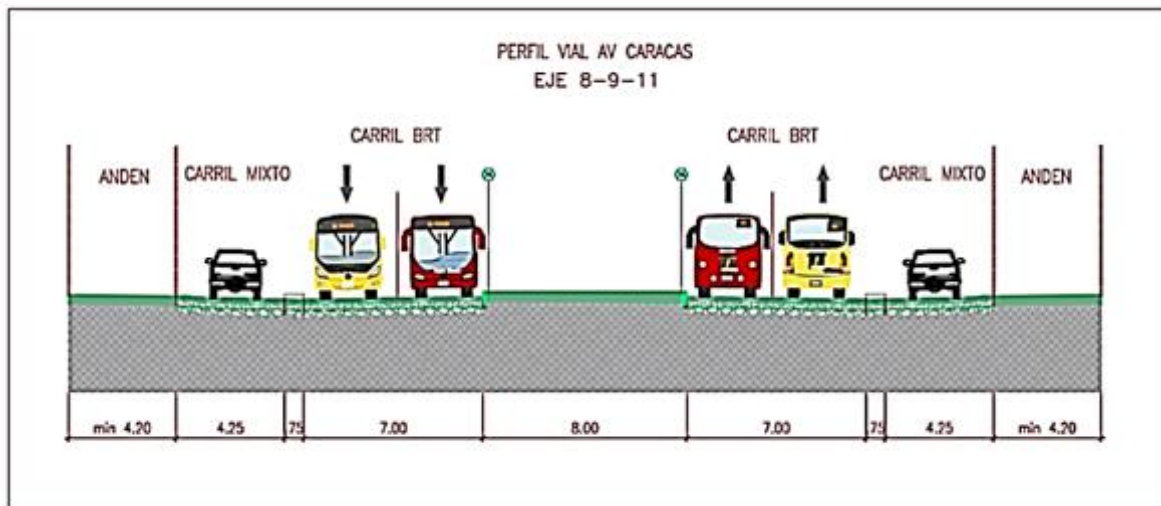
Se ha previsto que la clave del túnel de la L2MB pase bajo el deprimido vehicular de la calle 72 con Av. Caracas a una distancia de 8,92 m de la parte más profunda de la pantalla de esta obra.

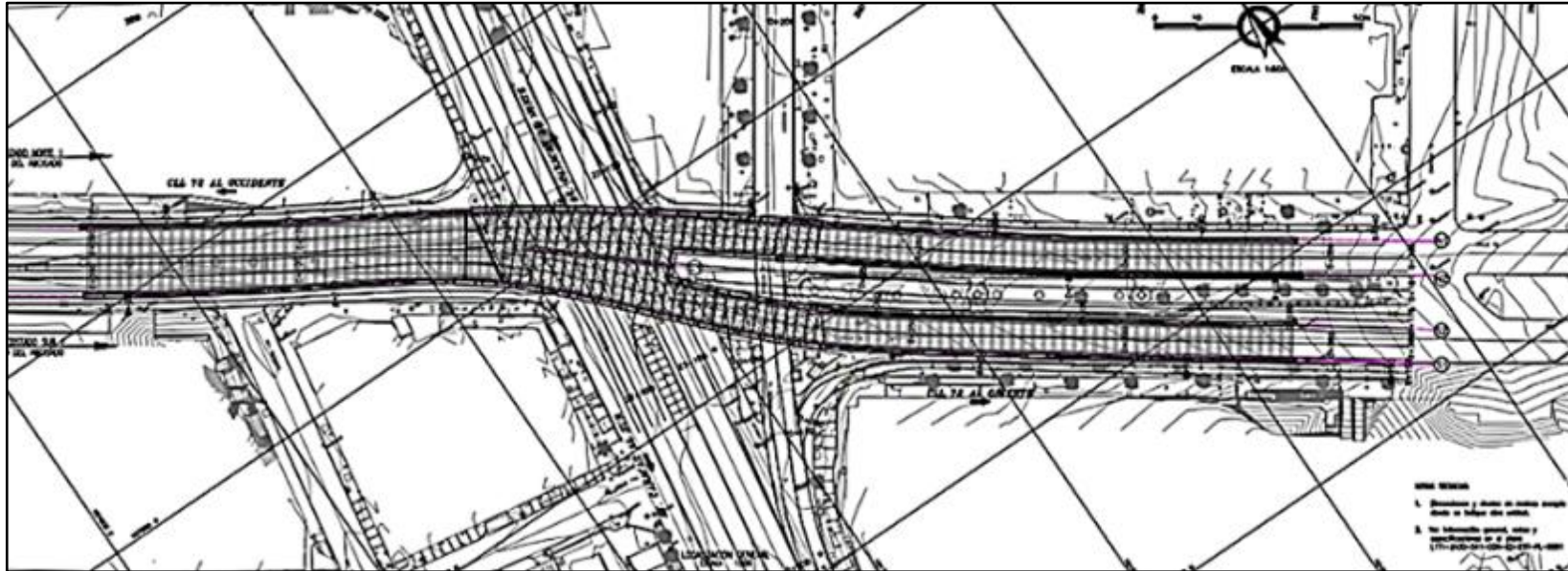



Figura 7. Sección transversal del deprimido de la calle 72 al occidente de la Av. Caracas
Fuente: WSP 2021



Figura 8. Deprimido calle 72 en costado sur-occidental de la intersección con la Av. Caracas

Fuente: El Espectador – Edición 16/09/2021

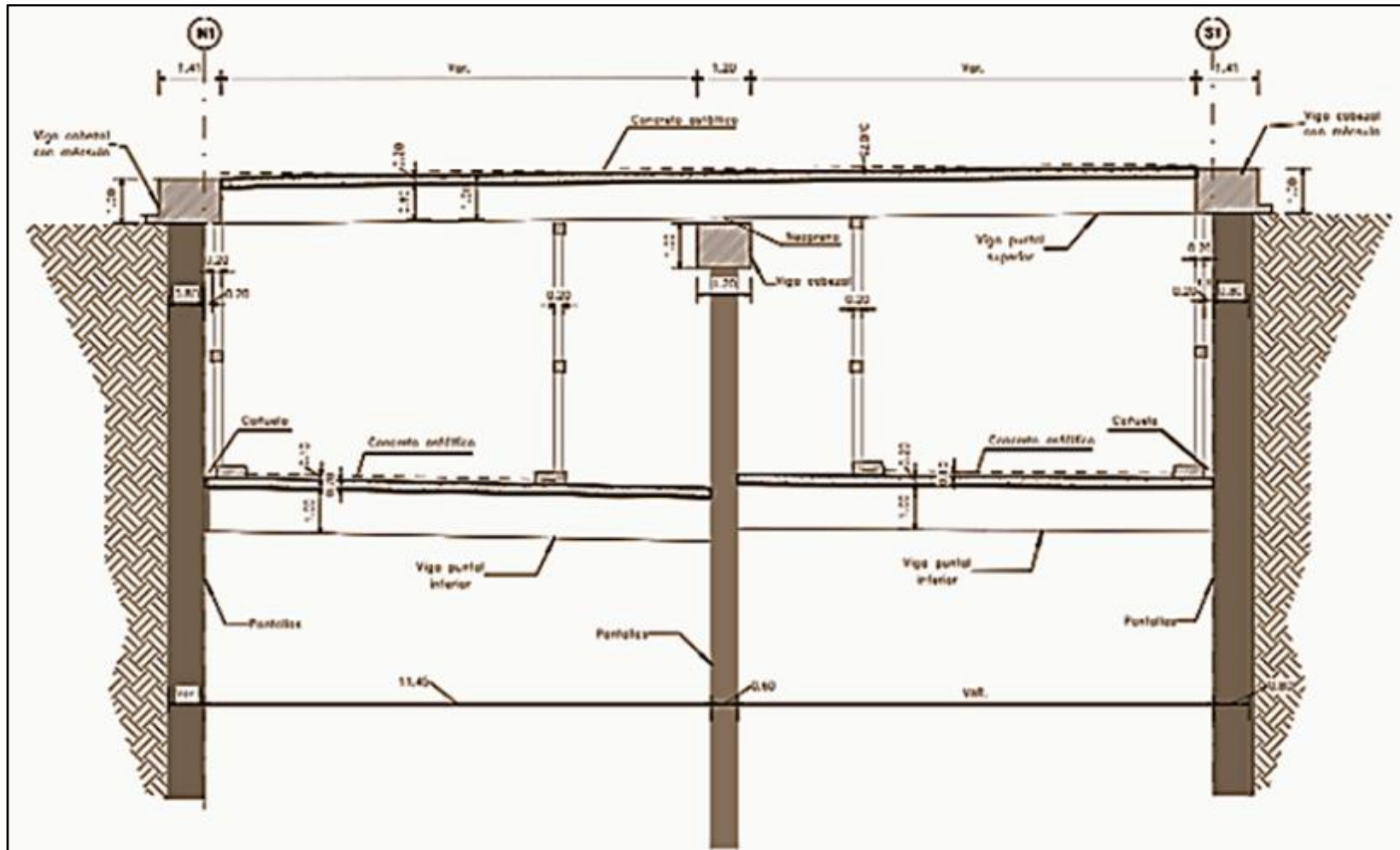
3.2.1.2. Vías que serán utilizadas por el proyecto, clasificación y estado actual

En la Tabla 2 se presentan los tramos o segmentos viales afectados por la implantación del proyecto L2MB.

Tabla 2. Vías afectadas por el proyecto en zona del patio-taller

Vía	Tipología POT Decreto 555 del 29 de dic. 2021	Uso actual	Uso proyecto	Intervención
Calle 145 entre carrera 128 y carrera 148 Carrera 148 entre calle 144 y calle 145	A2	Franja de reserva	Salida del pozo y localización estación 11.	Construcción de vía nueva
Calle 146 entre carrera 137 y diagonal 147	Intermedia I4	Vía vehicular existente	Acceso a patio taller	Adecuación de vía existente
Calle 144 entre carrera 148 y carrera 149C	Malla vial local	Vía vehicular existente sin pavimentar	Operación local y acceso a patio taller	Construcción de vía nueva
Vías perimetrales a estaciones	Malla vial local	Vías vehiculares existentes	Acceso a zonas de estación	Adecuación de vías existentes

Fuente: UT MOVIUS 2023

3.2.1.2.1. Calle 145 o Av. Transversal de Suba

Para la construcción del pozo de ingreso de la tuneladora y del tramo en viaducto hasta su ingreso al patio-taller se requiere la intervención de la calle 145 o Av. Transversal de Suba la cual, de acuerdo con la tipología del POT de Bogotá Decreto 555 del 29 de diciembre de 2021, se clasifica como una vía A2.

El corredor del proyecto en este sector se desarrolla en un área residencial consolidada. Al costado norte se encuentra el parque Fontanar. El tramo de la calle 145 entre las carreras 128 y 148 tiene 1 km de longitud, del cual únicamente se encuentran construidos los primeros 200 m, entre las carreras 128 y 136A.

Desde la carrera 136A hasta la carrera 148 existe un carreteable sobre la reserva vial de la Av. Transversal de Suba, cuya situación actual se observa en la Fotografía 2. La carrera 148 entre las calles 144 y 145 no se encuentra construida. Sobre la reserva vial se localiza un parqueadero de 80 m de longitud. Este tramo del corredor no tiene conexión con la red vial actual.

El tramo construido de la calle 145 se desarrolla en un tramo horizontal recto, a nivel respecto a los paramentos adyacentes a la misma y con pendientes de terreno plano inferiores al 2%. El espacio necesario para proyectar los tramos de vía nueva se caracteriza por disponer de un corredor recto o con bajas deflexiones, y con una deflexión cercana a 90 grados en el empalme entre la calle 145 y la carrera 148. Las condiciones actuales del terreno presentan pendientes longitudinales de un terreno ondulado con valores inferiores al 5%.

La sección transversal actual en el tramo construido tiene un ancho entre paramentos de 25 m distribuidos en dos calzadas de 7,5 m, andenes de 3,5 m y un separador de 3 m. El tramo de reserva vial del corredor no construido tiene un ancho promedio entre los extremos de 40 m.



Fotografía 2. Situación actual de la calle 145 o Av. Transversal de Suba entre carreras 136A y 148
Fuente: UT MOVIUS 2022

3.2.1.2.2. Calle 146

La intervención de la calle 146 permitirá el acceso vehicular al patio-taller. Se trata de una vía de aproximadamente 350 m de longitud extendida desde la carrera 136D a la diagonal 147 por el costado norte del parque Fontanar. Actualmente dicha vía no tiene sección vial definida y presenta una superficie en tierra, como se observa en la Fotografía 3.

La geometría horizontal del tramo vial se desarrolla de forma paralela al parque Fontanar, con dos curvas de radios amplios, aptos para la velocidad típica de este tipo de vías. La geometría vertical se presenta a nivel respecto al parque Fontanar, con pendientes cercanas al 5% en el tramo inicial e inferiores al 1% en el tramo final.

La sección transversal actual de la vía es de 6 m, en afirmado, y al inicio de la misma empalma con una vía de dos calzadas de 5 m cada una, de 5 m de ancho. En su parte final empalma con una vía de una sola calzada de 8 m de ancho.



Fotografía 3. Situación actual calle 146 en cercanías del patio-taller
Fuente: UT MOVIUS 2022

3.2.1.2.3. Calle 144

Esta intervención se ha previsto para facilitar el acceso al patio-taller por el costado sur. El tramo por intervenir se encuentra ubicado entre la carrera 148 y la carrera 149C, donde empieza el lindero del futuro parque lineal del río Bogotá. La calle 144 corresponde al límite de la zona urbana en este sector de la ciudad y tiene una longitud aproximada de 295 metros. Si bien presenta una sección vial definida, no dispone de andenes y su superficie es en tierra. En la Fotografía 4 se observa su condición actual.

La geometría horizontal del espacio disponible para el tramo de vía es recto, paralelo a los predios adyacentes; Tiene pendientes verticales de terreno plano con valores inferiores al 1%. En relación con la sección transversal, cuenta con un ancho promedio entre paramentos de 12 m.



Fotografía 4. Situación actual calle 144
Fuente: UT MOVIUS 2022

3.2.1.3. Vías de acceso al patio-taller

El acceso principal al patio-taller será por la transversal 141A Bis, dando continuidad a la calle 146. Por su parte, el ingreso a la subestación eléctrica, en la parte sur del patio-taller, se hará por la carrera 147 entre la calle 145 y la diagonal 150.

El segmento de vía existente en la transversal 141A Bis entre la diagonal 147 y la diagonal 151 se desarrolla en un tramo horizontal recto de 360 m de longitud. Su condición vertical se presenta a nivel respecto a los paramentos adyacentes a la misma, con pendientes longitudinales en terreno plano de valores inferiores al 2%. La sección vial actual tiene un ancho de calzada de 8,5 m con andenes en el costado sur y una zona verde en el costado norte (Fotografía 5).



Fotografía 5. Situación actual transversal 141A Bis

Fuente: UT MOVIUS 2022

El tramo de vía existente de la diagonal 151 y la carrera 147 entre la calle 145 y la transversal 141A Bis se desarrolla con un alineamiento horizontal provisto de un tramo ondulado y uno recto. Dispone de una curva con una deflexión cercana a los 90° que conecta la carrera 147 y la diagonal 151. El perfil vertical de los tramos viales actuales se desarrolla en paralelo a los paramentos adyacentes, con pendientes longitudinales inferiores al 1%. La sección vial tiene un ancho de calzada promedio de 8,5 m y andenes sobre ambos costados, con anchos predominantes de 3,5 m (Fotografía 6).



Fotografía 6. Situación actual diagonal 151

Fuente: UT MOVIUS 2022

3.2.1.3.1. Vías intervenidas en zonas de estación

Para la construcción de las estaciones y para mejorar las condiciones de algunos accesos a las mismas se prevé la afectación de las vías indicadas en la Tabla 3. La mayoría de las mismas corresponden a vías locales ubicadas en zonas urbanas consolidadas. También se presentan algunas vías intermedias y en las estaciones E9 y E10, sobre el corredor de la ALO, una vía con tipología A0 sin conformación geométrica completamente definida en el corredor existente.



Tabla 3. Vías afectadas por el proyecto en zonas de estación

Estación	Corredor / Vías	Desde	Hasta	Estado actual	Uso actual	Uso proyecto	Intervención
1	KR 20A	CLL 72	CLL 72A	Una calzada de 7.00 m unidireccional, con viviendas y locales comerciales en ambos costados, el estado de conservación del pavimento es óptimo, anchos de andén de 5 m para una longitud de intervención de 60 m y pendientes entre el 1,2 y	Vía local existente	Vía pacificada para dar acceso a estación	Se ajusta planta y rasante al urbanismo proyectado.

Estación	Corredor / Vías	Desde	Hasta	Estado actual	Uso actual	Uso proyecto	Intervención
				2,47%			
	KR 20B	CLL 72	CLL 72A	En una zona urbana consolidada, con una longitud de 60 m, pendientes entre el 1,2 y 1,3%, señalización vertical y horizontal así como pavimento en buen estado, los andenes cuentan con un ancho de 5 m en mal estado.	Vía local existente	Vía pacificada para dar acceso a estación	Se ajusta planta y rasante al urbanismo proyectado.
	CL 72A	KR 20C	KR 20	Con un ancho de calzada entre 7,5 y 8,5 m, la calle 72A se encuentra sobre una zona urbana consolidada, con una longitud de 250 m, una pendiente longitudinal del entre el 0.8 y 1.0%, cuenta con andenes de 2.5 m de longitud, señalización vertical y horizontal en mal estado así como un pavimento en malas condiciones.	Vía local existente	Vía pacificada para dar acceso a estación	Se ajusta planta y rasante al urbanismo proyectado.
2	KR 50	CLL 72	CLL 71C	Carrera con una longitud de 77 m en la cual se desarrolla una pendiente del 0.55%, para un ancho de calzada de 8 m y andenes de 2 m de longitud en mal estado.	Vía local existente	Vía pacificada para dar acceso a estación	Se ajusta planta y rasante al urbanismo proyectado.
	KR 52	CLL 73	CLL 71C	Se localiza en una zona urbana consolidada con 80 m de longitud, pendiente longitudinal del 1,6% ancho de calzada de 8 m y pavimento en buenas condiciones.	Vía local existente	Vía pacificada para dar acceso a estación	Se ajusta planta y rasante al urbanismo proyectado.
	CLL 71C	KR 53	KR 50	Calzada unidireccional con un ancho de 9 m, en bombeo al 2%, una pendiente longitudinal entre 0.46 y 0.56% la cual se desarrolla en una longitud de 262 m, un estado del pavimento en condiciones regulares así como andenes con una longitud de 2.5 m en promedio	Vía local existente	Vía pacificada para dar acceso a estación	Se ajusta planta y rasante al urbanismo proyectado.

Estación	Corredor / Vias	Desde	Hasta	Estado actual	Uso actual	Uso proyecto	Intervención
3	KR 68B bis	CLL 71	AV CHILE	Vía urbana, unidireccional con un ancho de calzada de 6 m, longitud total de 87 m donde se desarrolla una pendiente longitudinal de 0.5%, estado del pavimento regular y mala señalización vertical y horizontal. Colinda con la Av. Chile pero no brinda acceso a ésta dado que existe una zona verde privada.	Vía local existente	Vía pacificada para dar acceso a estación	Se ajusta planta y rasante al urbanismo proyectado.
	KR 68B	CLL 71	AV CHILE	Vía que da acceso a la Av Chile, la cual cuenta con una longitud de 100 m una pendiente máxima de 0.5, ancho de calzada de 8 metros y andenes de 1.5 metros, la cual cuenta con señalización vertical y horizontal en buen estado.	Vía local existente	Vía pacificada para dar acceso a estación	Se mantiene la geometría existente
	KR 68C	CLL 73	AV CHILE	Vía en zona comercial con una longitud de 114 m, un ancho de calzada de 7 m, en pavimento flexible en condiciones regulares, anchos de andén de 2.5 m y una pendiente longitudinal entre -1 y 1,75%	Vía local existente	Acceso a estación	Se ajusta en planta al costado occidental, en rasante se mantiene la geometría existente
	CLL 72A	KR 68C	KR 68G	Calle de 80 metros de longitud con un ancho de calzada de 4 metros de longitud sobre una zona urbana consolidada unidireccional y pavimento en malas condiciones.	Vía local existente	Vía pacificada para dar acceso a estación	Se ajusta planta y rasante al urbanismo proyectado.
	OREJA AV KR 68 OR - SUR			Eje conectante Av Kra 68 oriente sur con una longitud aproximada de 100 metros unidireccional y un ancho de calzada de 6 metros.	Vía local existente	Tráfico local y acceso a estación	Adecuación de vía
	CONECT ANTE NORTE OCC			Vía conectante entre AV Kr 68 y ALKOSTO con una longitud de 200 m y un ancho de calzada de 5.55 m.	Vía local existente	Tráfico local y acceso a estación	Adecuación de vía

Estación	Corredor / Vías	Desde	Hasta	Estado actual	Uso actual	Uso proyecto	Intervención
	ALKOSTOC						
	CONECT ANTE NORTE OCC			Eje conectante entre AV Kra 68 y Calle 72 A sentido norte occidente con una longitud aproximada de 200 m y un ancho de calzada de 7.5 m.	Vía local existente	Tráfico local y acceso a estación	Adecuación de vía
4	KR 73A	AV CHILE	CLL 71A	Con una longitud de 100 m, una pendiente longitudinal inferior al 0.5%, un ancho de calzada de 6.5 m en buenas condiciones de pavimento y anchos de andén entre 2 y 2.5 m	Vía local existente	Vía pacificada para dar acceso a estación	Se ajusta planta y rasante al urbanismo proyectado.
	CLL 71A	KR 73A	AV BOYACÁ	Calle de 250 m con pendiente longitudinal entre 0.3 y 1%, calzada unidireccional de 6 m con pavimento en muy mal estado y andenes con anchos variables entre 2 y 2.5 m.	Vía local existente	Vía pacificada para dar acceso a estación	Se ajusta planta y rasante al urbanismo proyectado.
5	KR 81A	AV CHILE	CLL 72A	Se localiza en zona urbana consolidada con una longitud de 50 m hasta la intersección, una pendiente longitudinal aproximada entre 1 y 0.35%, ancho de calzada de 7 metros, pavimento y andenes en buenas condiciones.	Vía local existente	Vía pacificada para dar acceso a estación	Se ajusta planta y rasante al urbanismo proyectado.
	KR 80	AV CHILE	CLL 72A	Kra sobre zona urbana consolidada con una longitud de 45 m y una pendiente longitudinal aproximada entre 0,3 y 1%, pavimento en buenas condiciones en un ancho de calzada de 7 metros y andenes entre 2 y 2,5 m.	Vía local existente	Vía pacificada para dar acceso a estación	Se ajusta planta y rasante al urbanismo proyectado.
	CLL 72A	KR 81A	KR 80	Sobre zona urbana consolidada con una longitud de 200 m pendientes longitudinales menores al 0.5% en un ancho de calzada de 7 m con pavimento en buenas condiciones y andenes	Vía local existente	Vía pacificada para dar acceso a estación	Se ajusta planta y rasante al urbanismo proyectado.

Estación	Corredor / Vías	Desde	Hasta	Estado actual	Uso actual	Uso proyecto	Intervención
				de 2 m de longitud en buen estado.			
6	CLL 77A	AV CALI	KR 85	Calle con acceso a Cra 86 bidireccional con pavimento y andenes en buen estado, longitud de 80 m, ancho de calzada de 9 m y andenes de 2.5 m.	Vía local existente	Vía pacificada para dar acceso a estación	Se ajusta planta y rasante al urbanismo proyectado.
	CLL 78	AV CALI	KR 86	Localizada sobre zona urbana consolidada, tiene una longitud de 50 m unidireccional, posee un ancho de calzada de 6 metros, andenes con alturas máximas de 15 cm y anchos de 2 m, pavimento y andenes en buenas condiciones.	Vía local existente	Vía pacificada para dar acceso a estación	Se ajusta planta y rasante al urbanismo proyectado.
	KR 85A	CLL 80	CLL 78	Carrera con acceso a estación de transmilenio Av Ciudad de cali, con una longitud de 70 m un ancho de calzada de 6 m en buenas condiciones a su vez que andenes con longitudes máximas de 2 metros.	Vía local existente	Vía pacificada para dar acceso a estación	Se ajusta planta y rasante al urbanismo proyectado.
7	CLL 90	AV CALI	KR 84E	Situada sobre una zona urbana consolidada se trata de una vía en doble calzada con dos carriles de circulación en el mismo sentido del tráfico, con anchos de calzada de 8 metros, pavimento en buenas condiciones y una longitud de 60 m.	Vía local existente	Acceso a estación	Se mantiene geometría actual en planta y rasante.
	CLL 90A	AV CALI	KR 84E	Vía colindante con zona urbana y parque la serena andenes de 2.5 m, longitud de 50 m donde se desarrolla una pendiente longitudinal de 0.8% y un ancho de calzada de 7 metros unidireccional y pavimento en buenas condiciones.	Vía local existente	Vía pacificada para dar acceso a estación	Se ajusta planta y rasante al urbanismo proyectado.

Estación	Corredor / Vías	Desde	Hasta	Estado actual	Uso actual	Uso proyecto	Intervención
	KR 85A	CLL 89	CLL 90	Kra 85A con acceso a calle 90 dentro de zona urbana consolidada, vía bidireccional con una longitud de 118 m donde se desarrolla una pendiente de 0.90% y un ancho de calzada de 3.5 m con pavimento en buen estado y un andén de 1,5 m.	Vía local existente	Vía pacificada para dar acceso a estación	Se ajusta planta y rasante al urbanismo proyectado.
8	KR 93C	AV CALI	CLL 127C BIS	Vía de 50 m localizada sobre zona urbana consolidada bidireccional con ancho de carril de 3.5 m en pavimento rígido en buenas condiciones y andenes entre 1,5 y 2,5 m en buen estado.	Vía local existente	Vía pacificada para dar acceso a estación	Se ajusta planta y rasante al urbanismo proyectado.
	KR 93C BIS	CLL 127b	CLL 127 C Bis	Vía sobre zona urbana consolidada construida en pavimento rígido, actualmente en buenas condiciones con una longitud de 45 metros sobres los cuales se desarrolla una calzada de 3.5m	Vía local existente	Vía pacificada para dar acceso a estación	Se ajusta planta al urbanismo proyectado y se mantiene rasante existente.
	KR 94	CLL 127b	CLL 127 C Bis	Carrera de 94 metros de longitud sobre la cual se desarrolla una pendiente longitudinal aproximada entre 3.5 y 1,5 %, ancho de carril de 3 m unidireccional con pavimento en buen estado, andenes de 1 m de longitud.	Vía local existente	Vía pacificada para dar acceso a estación	Se ajusta planta al urbanismo proyectado y se mantiene rasante existente.
	KR 95	CLL 127b	CLL 127 C Bis	Cra sobre zona urbana consolidada con una longitud de 60 metros en los cuales se desarrolla una pendiente longitudinal aproximada entre 0,3 y 1,2%, ancho de calzada de 3.5 m y andenes entre 1 y 1,5m, pavimento flexible en malas condiciones.	Vía local existente	Vía pacificada para dar acceso a estación	Se ajusta planta y rasante al urbanismo proyectado.
	CLL 127B	KR 93C	KR 95	Vía sobre zona urbana consolidada en pavimento	Vía local existente	Vía pacificada	Se ajusta planta y

Estación	Corredor / Vías	Desde	Hasta	Estado actual	Uso actual	Uso proyecto	Intervención
				flexible en buen estado con ancho de calzada de 5 metros, una longitud de 200 m y andenes de 1 m.		para dar acceso a estación	rasante al urbanismo proyectado.

Fuente: UT MOVIUS 2023

3.2.2. Etapas y fases del proyecto

El proyecto L2MB fue concebido en cuatro fases. La primera, ya finalizada, correspondió a su planeación, en la cual se abordó la elaboración del Plan de Trabajo de la estructuración. Posteriormente, en la segunda fase, igualmente finalizada, se desarrollaron los análisis, estudios y diseños de factibilidad necesarios para lograr el aval técnico y fiscal del proyecto por parte del Gobierno Nacional. En la tercera fase, actualmente en desarrollo, y luego de haberse otorgado el mencionado aval, se vienen llevando a cabo, desde el componente técnico, los estudios y diseños complementarios requeridos para la estructuración. Por último, la cuarta fase comprenderá los análisis necesarios en los componentes técnico, legal, financiero y de riesgos, que permitan valorar las condiciones del proyecto y de esta forma preparar la estructuración del modelo de transacción con los documentos necesarios para llevar a cabo los procesos de selección del constructor.

3.2.2.1. Actividades previas

3.2.2.1.1. Trámites con entidades

En el marco del estudio de factibilidad se han remitido un total de 224 comunicaciones a 52 entidades públicas y privadas. El objeto principal de las mismas ha sido solicitar información actualizada de carácter formal y socializar el proyecto con aquellas, invitándolas a participar en reuniones virtuales o presenciales celebradas para ese propósito particular.

La mayor parte de las entidades contactadas respondieron diligentemente a los requerimientos planteados, ya sea suministrando la información requerida y/o participando de manera activa en las reuniones de socialización.

La gestión con las entidades ha continuado extendiéndose a lo largo de la estructuración en la medida en que surgieron nuevas necesidades de información para el ajuste de los diseños, de manera que sus definiciones de trazado, ubicación y características de estaciones, material rodante, afectaciones ambientales y prediales, procesos constructivos y costos estimados, continúen consolidándose e informándose a los distintos estamentos institucionales y comunitarios.

3.2.2.1.2. Topografía

Los estudios topográficos realizados permitieron la obtención de la información adecuada y necesaria para elaborar los diseños de factibilidad junto con su componente vial urbano y de espacio público.

El levantamiento topográfico se ejecutó mediante tecnología LIDAR aerotransportado y se complementó con uso de técnicas y tecnologías fotogramétricas, y con topografía convencional de detalle.

Como resultado del mismo, se obtuvo la representación gráfica del terreno en planimetría y altimetría en la totalidad de la zona del corredor, con un ancho mínimo de 100 metros a cada lado del alineamiento del trazado.

3.2.2.1.3. Exploraciones geotécnicas

El plan de exploraciones para la caracterización geomecánica del corredor se planteó para reducir las incertidumbres de origen geotécnico en la zona del proyecto y en esa medida reducir los riesgos para los oferentes que participen en el proceso licitatorio, generando condiciones favorables para cualquier modelo de transacción que se adopte. Para cumplir con este objetivo, se planteó la ejecución del mencionado plan en dos fases:

- Fase 1: En esta fase se establecieron los requisitos mínimos de caracterización requeridos por el proyecto. La información levantada en la misma permitió caracterizar el corredor del proyecto y adelantar el diseño de las obras proyectadas.
- Fase 2: En esta fase se complementó la información levantada en la fase anterior, eliminando incertidumbres en la medida en que se redujo la distancia entre sondeos.

Las cantidades de exploración que se previeron para una y otra de las fases antes mencionadas se incluyen en la Tabla 4.

Tabla 4. Exploraciones geotécnicas por fase

Tipo	FASE 1		FASE 2	
	Puntos de exploración	Longitud	Puntos de exploración	Longitud
PT	70	3.375	47	1.810
CPT	23	1.055	63	2.140
SCPT	36	1.710	30	1.065
Totales	129	6.140	140	5.015
Participación	43,64%	56,90%	47,42%	43,46%

Fuente: UT MOVIUS 2022

3.2.2.1.4. Exploraciones de pavimentos

En la Tabla 5 se presentan las cantidades de exploración ejecutadas para evaluar las condiciones de los pavimentos en las zonas aledañas a las estaciones, en las cuales se requerirán desvíos mientras se adelanta la construcción de las obras.

Tabla 5. Exploraciones de pavimentos

Item	Unidad	Cantidad
Georradar	km	13,46
PCI	km-calzada	13,46
FWD	pto	136
Apiques	un	40

Fuente: UT MOVIUS 2022

En la estimación de estas cantidades se consideró una longitud de 3 285 m de vías alrededor de cada estación y por tanto, para la evaluación de la capacidad estructural y del estado de los pavimentos existentes, se ejecutaron mediciones de espesores con georradar, auscultación (PCI), deflectometría cada 100 m y un apique de validación de espesores cada 500 m.

El plan de exploración de pavimentos no incluyó exploraciones a lo largo del corredor, puesto que a diferencia de la PLMB, en este proyecto no se contempla la reconfiguración de la sección vial a lo largo del mismo y las únicas intervenciones que se prevén a nivel de pavimentos son las relacionadas con las vías de desvío asociadas a la construcción de las estaciones.

3.2.2.1.5. Estudio de demanda

El estudio de demanda del proyecto se dividió en dos fases:

- Fase 1: Estimaciones de demanda del proyecto a partir de información secundaria, utilizando como base el Modelo de 4 Etapas más actualizado de la SDM.
- Fase 2: Evaluación del comportamiento de la demanda bajo diferentes supuestos financieros, económicos, sociales y operacionales, según se desarrolle la estructuración integral del proyecto.

Los escenarios de oferta lo constituyeron principalmente los nuevos proyectos de infraestructura vial o de sistemas de rutas de transporte público considerados dentro de los escenarios futuros del Modelo de 4 Etapas de la SDM, incluyendo proyectos de gran envergadura, viales o de transporte público, que puedan impactar a la L2MB, como por ejemplo ampliaciones de la red troncal del Sistema Transmilenio.

A partir de lo antes mencionado, se configuraron tres escenarios asociados a la planeación y priorización de proyectos de transporte público de la ciudad, con los cuales se pudo determinar, entre otros, la información de demanda, la información de beneficios sociales y el dimensionamiento del proyecto.

El Escenario 1 correspondió a aquel donde se incorporan los proyectos actualmente en construcción o altamente probables en cuanto a su implementación, adicionando la L2MB. En consecuencia, a partir de dicho escenario se generó la primera estimación de la demanda del nuevo proyecto L2MB.

Los Escenarios 2 y 3 se conformaron con los proyectos contemplados en el Escenario 1, adicionando otros proyectos de transporte público y privado con los cuales se estimaron pronósticos adicionales de la demanda de la L2MB.

Las conclusiones del estudio de demanda fueron las siguientes:

Las corridas de estimaciones de demanda se realizaron utilizando la última versión del Modelo de Transporte de 4 Etapas recibido de la SDM, para lo cual previamente se hicieron revisiones del detalle geográfico del trazado de la línea, localización de estaciones, revisión de la velocidad entre estaciones y tiempos de parada, incorporación de la propuesta de reestructuración de rutas y ofertas de transporte consideradas para el desarrollo del estudio.

Se identificó que el modelo entregado por la SDM no contenía estrictamente las redes y matrices asociadas a la prefactibilidad de la L2MB. La versión entregada correspondió a una versión actualizada con cambios realizados por la SDM.

Se hizo una comparación de los resultados obtenidos y presentados en el Estudio de Prefactibilidad año 2030, resultados del modelo de la SDM, Escenario 32000: 2032, con los resultados obtenidos en las Estimaciones de Demanda del presente estudio, año 2030, obteniéndose los siguientes resultados:

- En sentido Sur - Norte, las cargas estimadas en el estudio tienen un comportamiento similar con los resultados obtenidos por la SDM, en el tramo calle 72 - Av. Boyacá.
- En la Estación de la Av. Cali, el comportamiento difiere en relación con la SDM, debido a que el modelo de la SDM contempla la implantación de la Troncal Av. Cali hasta la Av. Calle 80 y su integración en este punto con la L2MB, lo que incrementa las cargas a partir de esta estación y hasta la Estación Fontanar.
- Para el sentido Norte - Sur las cargas estimadas en el estudio son similares a las estimadas en el Modelo de la SDM.

Los abordajes a estaciones se presentan mayormente en la estación Carrera 91 en la Visión 1 de los tres cortes temporales modelados (2030, 2035 y 2040) y analizados en la Oferta 1. En estos escenarios se tiene en cuenta la operación de los proyectos viales desarrollados y planeados en los próximos años, así como el crecimiento poblacional y los usos del suelo relacionados. En dicha estación, los abordajes totales no presentan un

crecimiento diferencial entre escenarios puesto que la cantidad de abordajes para el año 2030 es de 12.556 y para el año 2040 se proyectan 12.675 en Oferta 1. Por otra parte, es constante que el mayor número de abordajes por transferencias se dé en la estación Av. 68 para la Oferta 1 y en la Calle 80 para la Oferta 2, siendo coherente con la atracción generada por las correspondientes troncales BRT.

Respecto a la Visión 2, la estación con mayor número de abordajes depende del escenario de oferta. En el caso de las Ofertas 2 y 3, la estación ALO sur presenta la cantidad de abordajes más alta de todas las estaciones, oscilando entre 12.716 (2030) y 13.094 (2050), atrayendo 378 abordajes al año final analizado. La mayor cantidad por transferencias se genera en las estaciones Calle 80 y Av. Boyacá.

En la Visión 3, la estación ALO sur proyecta la mayor cantidad de abordajes en las ofertas analizadas, donde la cantidad de abordajes oscila entre 12.065 y 15.081. Con respecto al mayor número de abordajes por transferencias, se obtiene que la estación Av. 68 presenta el valor más alto en los cortes temporales 2030 y 2040 de la Oferta 1, mientras que la estación Av. Calle 80 tiene las transferencias de abordaje más altas en los demás cortes temporales de las Ofertas 1, 2 y 3.

Se determinó que entre mayor sea el desarrollo de la ciudad y su área metropolitana en términos de infraestructura vial y sistemas de transporte público ofertados a la población que la habita, menor o igual será la cantidad de abordajes que efectúen a las estaciones de la L2MB. Así mismo, que el aumento en la cantidad de abordajes de transferencia depende directamente de la implementación y operación de nuevas troncales BRT y líneas de metro que cuenten con estaciones de integración modal.

Como resultado de los diferentes escenarios corridos bajo las tres visiones y ofertas, se concluyó que las mayores transferencias de usuarios entre sistemas de transporte público se darán entre los sistemas integrados de transporte público de Bogotá (SITP implementado y Transmilenio) y el sistema Metro.

Analizando las cargas en todos los corredores de transporte público, se evidencia que para el año 2030 las cargas que recibe cada uno de los corredores son superiores a las cargas 2035, 2040 y 2050, puesto que la oferta de proyectos es reducida con respecto a dichos años. Adicionalmente, es importante anotar que comparando ofertas, es decir analizando la misma oferta en el mismo año, se evidencia una tendencia general de obtener mayor carga de pasajeros con la Visión 2 en los diferentes corredores de transporte público evaluados.

Luego de analizar las cargas de manera independiente del corredor de la L2MB, se destaca que a medida que transcurren los años la demanda irá disminuyendo como consecuencia del incremento de oferta de proyectos de transporte.

Para el análisis de sensibilidad se parte de que hay variables que afectan positivamente los abordajes de la L2MB, como Velocidad del Metro Alto, Tarifa de L2MB Bajo (2200) y Tarifa de Integración Zonal a L2MB. De igual forma, se definen variables que presentan una variación negativa en la carga de la L2MB como Velocidad del Metro bajo, Tarifa de L2MB Alto (2600), Tiempo de Acceso a Estaciones 1,5 (3 min subida/bajada) y Penalidad de transbordo a L2MB.

Una vez analizada la cantidad de viajes producidos y atraídos para cada corte temporal, y según oferta de Bogotá y de los municipios aledaños, se encontraron resultados muy similares entre sí. La tendencia para todas las ofertas y para corte temporal es que Bogotá representa la mayor cantidad de viajes producidos y atendidos, con porcentajes entre el 95% y 97%, mientras que el porcentaje que representa los demás municipios oscila entre el 3% y 5%. Igualmente, se encontró que después de Bogotá el municipio que tiene la mayor cantidad de viajes producidos y atraídos es Soacha, seguido por La Calera, pero con registros muy inferiores respecto a Bogotá. Adicionalmente, se encontró que municipios tan cercanos como Cota o Chía no presentan cifras significativas para cada uno de los cortes temporales.

Respecto a las cargas máximas en el sistema para las tres visiones de ciudad, las mayores cargas se presentan en el sentido Norte - Sur, y el tramo de mayor carga se ubica entre las estaciones Av. 68 y Av. Boyacá. La mayor carga se obtiene en el escenario de Visión 3 y Oferta 1 en el corte temporal 2040, con una carga máxima de 57.495.

De acuerdo con la evaluación de los escenarios de oferta y demanda analizados en el estudio, se recomendó considerar el escenario que contempla la Oferta 1 y la Visión 3 de ciudad, teniendo en cuenta que la Oferta 1 es aquella que cubre los proyectos más probables de ejecución y la Visión 3, de crecimiento de ciudad, es la que corresponde a la visión de la actual administración. Adicionalmente, el escenario de Oferta 1 con la Visión 3 de ciudad es el que generaría la mayor demanda de pasajeros.

3.2.2.1.6. *Debida diligencia técnica*

Los objetivos de la Debida Diligencia Técnica realizada en la etapa inicial del proceso de estructuración, fueron los siguientes:

- Revisar y analizar la información de las etapas previas a la elaboración de los estudios y diseños de factibilidad.
- Recolectar, revisar y analizar los estudios e información relacionada con los proyectos en ejecución o por ejecutar en el área de influencia del trazado, que tengan injerencia con el desarrollo de la L2MB.
- Recolectar, revisar y analizar la normatividad técnica nacional e internacional aplicable, tanto en materia de sistemas férreos como en aquellos componentes y disciplinas que abarcan los estudios y diseños de factibilidad, de modo que se identifiquen aquellos aspectos a considerar en los diseños.
- En general, durante este proceso, revisar y analizar el nivel de desarrollo de los estudios realizados de cara a la estructuración del proyecto para evaluar su impacto en la realización del estudio.
- Realizar un análisis de experiencias internacionales (*benchmarking*) de proyectos similares, focalizando los esfuerzos en brindar buenas prácticas y lecciones aprendidas durante los procesos de licitación, adjudicación, construcción, operación y mantenimiento de sistemas de transporte férreo masivo de pasajeros y de infraestructuras en túneles, que puedan servir de ejemplo para el proyecto objeto de este alcance, teniendo especial cuidado con su contextualización al medio local y la identificación y mitigación de los impactos generados por causa de la ejecución. Así mismo, dentro de este análisis, incluir una revisión de los problemas identificados en los referentes estudiados, de modo que pueda proponerse acciones para evitar su ocurrencia en el proyecto.

Bajo ese contexto, los esfuerzos que se hicieron al respecto se enfocaron en:

- Revisar y evaluar la información disponible sobre el proyecto (estudios desarrollados, información complementaria, premisas de trabajo, etc.)
- Recolectar los datos necesarios y existentes para el desempeño de las actividades de diseño técnico del proyecto, así como su análisis
- Revisar la normatividad técnica al nivel del proyecto y al nivel de los distintos componentes técnicos que lo conforman
- Proporcionar elementos de *benchmarking* de proyectos similares al proyecto L2MB para fomentar las bases y el entendimiento entre actores tanto sobre la consideración de casos y contextos específicos de

estos proyectos, así como para poder tomar en cuenta lecciones aprendidas que pueden ser consideradas en el marco del contexto de la L2MB

- Establecer la lista de proyectos urbanos y/o de infraestructuras cuyos desarrollos requieren ser considerados para el proyecto L2MB, identificando potenciales limitaciones y oportunidades de desarrollo común, así como potenciales necesidades de ajustes entre estos proyectos
- Identificar todos los trámites para la obtención de permisos, autorizaciones y licencias requeridos para el desarrollo del proyecto, los requisitos para su obtención y la entidad ante la cual se debe realizar cada trámite, así como los tiempos estimados para su consecución, realizando un cronograma de diligencias, permisos, autorizaciones y licencias que permita el cumplimiento de los tiempos previstos para la ejecución del proyecto

Con lo anterior, se definió y fortaleció el marco de entendimiento común de la multitud de retos que requieren resolverse a lo largo de la estructuración. Además, la Debida Diligencia técnica permitió definir, entre otros, el punto de partida para completar los diseños de factibilidad y el aval técnico y fiscal, así como la posterior estructuración, todo lo cual se optimizó y detalló con lo que fue desarrollado en el marco del estudio de prefactibilidad.

Los proyectos, datos y estudios identificados y analizados en el marco de la debida diligencia técnica de la L2MB fueron los siguientes:

- Estudio de prefactibilidad del proyecto de L2MB (UT Egis-Steer David; 2020-2021, Contrato 033 de 2020),
- Estructuración técnica de la PLMB (UT Metrobog, 2017-2019, Contrato 02 de 2017),
- Diseño detallado del deprimido vial de la Avenida Caracas / Calle 72 de la PLMB (Metro Línea 1 SAS, 2021, Contrato 163 de 2020),
- Corredor verde carrera séptima – Estudio de idea y prefactibilidad (SDM-IDU, 2021),
- Informe de actividades de la ruta de participación ciudadana incidente en la primera fase de la etapa de co-creación del proyecto del corredor verde de la carrera séptima” (IDPAC),
- Síntesis proceso de co-creación y participación ciudadana en la fase de desarrollo conceptual del corredor verde carrera séptima – Bogotá (Alcaldía Mayor de Bogotá),
- Documento técnico de soporte factibilidad proyecto corredor verde carrera séptima entre calles 26 y 200 (IDU, 2021),
- Parámetros técnicos operacionales y de infraestructura corredor verde carrera séptima (Transmilenio, 2021),
- Proyecto Ciclo Alameda Medio Milenio (IDU - Consorcio Medio Milenio IDE, 2021),
- Componente de tránsito de la factibilidad estratégica para el corredor verde de la carrera séptima (SDM, 2021),
- Documento CONPES 4034 - Apoyo del Gobierno Nacional a la actualización del Programa Integral de Movilidad de la Región Bogotá-Cundinamarca (Consejo Nacional de Política Económica y Social, 2021),
- Factibilidad, estudios y diseños para la adecuación al Sistema Transmilenio de la Troncal Av. Congreso Eucarístico (Carrera 68) desde la Carrera 7 hasta la Autopista Sur y de los equipamientos urbanos complementarios (Contrato 1345-2017 - Consorcio Consultores Transmilenio, 2019),

- Factibilidad y actualización, complementación, ajustes de los estudios y diseños, y estudios y diseños para la ampliación y extensión de la Avenida Ciudad de Cali al Sistema Transmilenio, entre la Avenida Circunvalar del Sur y la Avenida Calle 170 y de los equipamientos urbanos complementarios, en Bogotá D.C. (Contrato IDU-1352-2017 - Consorcio Troncales Bogotá, 2019),017
- Estudios y diseños de la Troncal Centenario desde el límite occidente del Distrito hasta la Troncal Américas con Carrera 50, y de la Avenida Longitudinal de Occidente, ramal Avenida Villavicencio hasta la Avenida Cali y ramal Avenida de las Américas hasta la Avenida Cali, Bogotá D.C. (Contrato IDU 1475-2017 - Unión Temporal APP ALO, 2018),
- Información entregada por la EMB en presentaciones y documentos acerca de la constructibilidad de la cola de maniobras, trámite para el cruce del deprimido de la Cl. 72 y plan de exploración geotécnica mínima (EMB, 2021),
- Evaluación del derrumbe de la calle 72 con carrera 7, costado sur-occidental, ocurrido el 9 de mayo de 1994. Informe de la comisión investigadora (Sociedad Colombiana de Ingenieros, septiembre de 1994).
- Bienes de interés cultural potencialmente afectados por el trazado del proyecto (Ministerio de Cultura, Instituto Distrital de Patrimonio Cultural),
- Fuentes propias de información de las empresas que conforman la Asesoría para el desarrollo de las actividades de *benchmarking*.

3.2.2.1.7. Estudios prediales

A partir de las áreas de intervención definidas por los componentes de diseño geométrico, urbanismo y paisajismo, se seleccionaron los lotes incorporados en las áreas de intervención.

De esta selección de lotes se hizo un descarte de algunos de ellos por factores de espacio público, propiedades del Distrito y lotes urbanizados no edificados del Estado, obteniéndose como resultado un “Listado de Lotes Afectados”. Posteriormente, se procedió a definir el tipo de afectación del terreno para cada uno de los mismos, analizando su tipo de afectación, ya fuera parcial o total.

Se identificaron **880 predios** requeridos para la construcción del proyecto, con la siguiente discriminación por tipo de obra:

- Estaciones (74,31%)
- Accesos satelitales (18,41%)
- Pozos de evacuación, ventilación y drenaje (6,14%)
- Patio-taller (1,14%)

La información complementaria sobre los predios afectados por el proyecto se presenta en el numeral [3.2.20 Requerimiento de demolición de viviendas u obras de infraestructura](#).

3.2.2.2. Actividades de construcción

Para el desarrollo de la obra se han previsto procesos constructivos de uso generalizado en este tipo de desarrollos, en función de rendimientos y secuencias indicativas que deberán ser valoradas y ajustadas por el constructor seleccionado.

Por su complejidad y demanda de recursos, se han determinado las principales actividades del proyecto, dividiéndolas en dos grandes grupos:

Para el sistema ferroviario:

- Túnel
- Estaciones
- Sistemas ferroviarios
- Material rodante
- Pruebas

Para las obras complementarias:

- Diseños y construcción adecuación patio-taller
- Estaciones
- Espacio público y urbanismo, básicamente en zona de estaciones
- Reconfiguración infraestructura vial área patio-taller

Las demás obras de menor magnitud, como accesos a estaciones, podrán ser desarrolladas dentro de los plazos de las obras principales. Los diseños, secuencia constructiva, restricciones y supuestos para la construcción del túnel y estaciones del metro condicionarán la secuencia constructiva de las obras complementarias, como son la infraestructura vial, renovación urbanística y recuperación de espacio público.

- Identificación y planteamiento de las fases y actividades del proyecto en el escenario con proyecto

En la Tabla 6 se listan las obras y actividades del proyecto susceptibles de generación de impactos sobre cada uno de los medios y su grupo de componentes para el escenario con proyecto.

La descripción detallada de estas actividades se relaciona en el Capítulo 3 de Descripción del proyecto del presente estudio.

Tabla 6. Actividades del proyecto

Actividad	Descripción
Preliminar	
Estudios de ingeniería de detalle para la construcción	<p>El proyecto de L2MB está definido en cuatro fases. La primera, ya finalizada, corresponde a su planeación, en la cual se abordó la elaboración y entrega del Plan de Trabajo. Posteriormente, durante la segunda fase, igualmente finalizada, se desarrollaron los análisis, estudios y diseños de factibilidad necesarios para lograr el aval técnico y fiscal del proyecto. En tanto se obtiene el mencionado aval del Gobierno Nacional, el Proyecto entró en una tercera fase, actualmente en desarrollo, donde se vienen llevando a cabo, desde el componente técnico, los estudios y diseños requeridos para su estructuración. Por último, la cuarta fase comprenderá los análisis y estudios necesarios en los componentes técnico, legal, financiero y de riesgos, que permitan valorar las condiciones del proyecto y de esta forma preparar la estructuración del modelo de transacción y elaborar los documentos necesarios para llevar a cabo los procesos de selección del constructor.</p> <p>Se realizaron para los estudios de ingeniería las siguientes actividades:</p> <ul style="list-style-type: none"> - Trámites con entidades - Topografía - Exploraciones geotécnicas - Exploraciones de pavimentos en zonas aledañas a las estaciones - Socializaciones - Demanda - Debida diligencia técnica
Acercamiento con comunidades e instituciones	<p>En el marco del estudio de factibilidad se remitieron comunicaciones a entidades públicas y privadas. El objeto principal de las mismas ha sido solicitar información actualizada de carácter formal y socializar el proyecto con aquellas, invitándolas a participar en reuniones virtuales o presenciales celebradas para ese propósito particular.</p> <p>La gestión con las entidades continuará extendiéndose a lo largo de la estructuración en la medida en que surjan nuevas necesidades de información por los requerimientos de los diseños, de manera que sus definiciones de trazado, ubicación y características de estaciones, material rodante, afectaciones ambientales y prediales, procesos constructivos y costos estimados, continúen siendo informadas a los distintos estamentos institucionales y comunitarios.</p>

Actividad	Descripción
<p>Contratación de mano de obra, bienes y servicios</p>	<p>Para la construcción del proyecto el pico de personal estimado (mayor número de personas por contratar en un momento determinado) es el siguiente:</p> <ul style="list-style-type: none"> ● Personal calificado: 590 ● Personal no calificado: 1.100 <p>❖ Operación</p> <p>Las actividades de operación y mantenimiento del proyecto requiere que la empresa encargada contrate a una plantilla para el desempeño de estas actividades. Estas actividades abarcan los siguientes campos, entre otros: administración, IT, recursos humanos, ventas y finanzas, marketing & comunicación, departamento jurídico, departamento de ingeniería, departamento de mantenimiento, departamento de operación, personal en línea y en las estaciones, personal del CCO, personal del patio-taller, agentes de seguridad, limpieza, calidad y auditoría.</p> <p>Se estima que se requerirá un volumen de 651 profesionales para el desarrollo de las mismas.</p>
<p>Compra de predios, adecuación, demolición y mejoras</p>	<p>A partir de las áreas de intervención definidas por los componentes de diseño geométrico, urbanismo y paisajismo, se seleccionaron los lotes incorporados en las áreas de intervención. De esta selección de lotes se hizo un descarte de algunos de ellos por factores de afectación mínima, espacio público, propiedades del Distrito y lotes urbanizados no edificados del Estado, obteniéndose como resultado un listado de Lotes Afectados. Posteriormente, se procedió a definir el tipo de afectación del terreno para cada uno de los Lotes Afectados, analizando si su afectación es parcial o total</p> <p>Se identificaron 572 predios afectados por el proyecto.</p> <p>La mayor inversión predial provendrá de las estaciones; en segundo lugar del Patio Taller y en tercer lugar de los accesos satelitales y los pozos de bombeo y salidas de emergencia.</p>

Actividad	Descripción
Traslado de redes primarias	<p>Para permitir la construcción de las obras de la L2MB se requiere el traslado de redes secas y húmedas en los sitios donde aquellas se interfieren entre sí. Estos traslados se realizarán mayoritariamente en los sitios de estación, y en menor escala en los pozos de ingreso y egreso de la tuneladora, pozos de ventilación, accesos y galerías, viaducto y Patio Taller.</p> <p>Para el componente de redes húmedas se trasladarán todas aquellas redes de acueducto y alcantarillado que interfieran con las obras.</p> <p>Para el componente de redes secas se trasladarán las redes de energía, telecomunicaciones, informática y gas natural interferidas en cruces de calzada, intersecciones y espacio público.</p> <p>En cada caso se implantarán soluciones viables para el diseño, proponiendo ya sean protecciones o reubicaciones de las redes que se necesiten, basados en la Ley de Infraestructura No. 1682 de 2013.</p> <p>A manera de ejemplo, se presentan a continuación algunos esquemas de interferencias y traslados previstos en ciertas estaciones del proyecto.</p>
Construcción	
Traslado de redes y servicios interceptados o secundarios	Como parte del Proyecto se incluye el traslado de redes secundarias existentes que se verán afectadas por la infraestructura del proyecto o su construcción.
Desvío y Manejo de tráfico (PMT)	Como parte de los requerimientos definidos por la Secretaría Distrital de Movilidad, se debe desarrollar adicionalmente un plan de manejo de tráfico – PMT- para la fase constructiva de la L2MB. Dicho plan se basa en la delimitación de un área de influencia y un plan de desvíos con señalización atendiendo a las fases constructivas previstas para el proyecto. Es preciso indicar que el plan incluye desvíos para el sistema de transporte público masivo y complementario, transporte particular y transporte no motorizado.
Descapote y remoción de la cobertura vegetal	Una vez desarrolladas previamente las tareas de replanteo para la excavación, se continúa con el descapote del área de influencia de la obra. Previo al inicio de la excavación, es necesario efectuar los Trabajos de Replanteo; luego se procede a comprobar si los datos del terreno coinciden con la información suministrada en planos e informes técnicos.

Actividad	Descripción
Tratamiento silvicultural	<p>Realizar el inventario forestal de las coberturas vegetales, describiendo su composición y estructura en el área de influencia del proyecto.</p> <p>Permiso de aprovechamiento forestal único para la Secretaría Distrital de Ambiente de Bogotá, cuya información estará resumida en el capítulo del EIAS.</p> <p>En caso de que se requiera la movilización de productos forestales en primer grado de transformación, derivados del aprovechamiento, se tramitará con anterioridad el Salvoconducto Único Nacional (SUN), ante la autoridad ambiental competente, atendiendo lo establecido en la Resolución 438 de 2001.</p>
Excavaciones y rellenos	<p>El volúmen de las excavaciones para la construcción de las estaciones subterráneas se estima en 1.408.000 metros cúbicos, los cuales incluyen la excavación superficial inicial, la excavación entre pantallas de las estaciones, los módulos de acceso a estaciones y los accesos satelitales.</p> <p>Por otra parte, el volumen de las excavaciones para la construcción del túnel, los pozos de entrada y salida, los pozos de evacuación y bombeo, y las galerías de interconexión se estiman del orden de 1.290.000 metros cúbicos, los cuales incluyen la excavación del túnel con tuneladora, la excavación entre pantallas para los pozos y la excavación para las galerías de interconexión entre los pozos de evacuación y bombeo y el túnel.</p> <p>La disposición de materiales excavados se hará en sitios autorizados de la ciudad.</p>
Adecuación de vías de acceso	<p>Las vías urbanas por construirse y habilitarse en desarrollo de la L2MB se concentran en la zona del tramo elevado y corresponden a la Avenida Transversal Suba (o extensión de la calle 145), y dos vías aledañas al Patio Taller que permitirán el acceso al mismo.</p>
Compra de predios, adecuación, demolición y mejoras	<p>Dentro del desarrollo de la L2MB, se adelantará un proceso de compra de predios o adquisición predial, la cual estará a cargo de la Empresa Metro de Bogotá. A continuación, se presenta un recuento general de las principales características del proceso.</p> <p>El estudio del componente predial para los proyectos de infraestructura vial y transporte público es un capítulo de vital importancia en el mismo, ya que genera los criterios e insumos que permitan evitar o en su defecto minimizar el número de unidades prediales y cuantificar técnicamente, las áreas de terreno y de construcción que deben ser requeridas para el proyecto, aunando su situación jurídica y social, que por los impactos que genere su adquisición, determinan las viabilidades presupuestales en cada uno de sus componentes.</p> <p>De igual forma, frente a las problemáticas prediales identificadas, se generarán recomendaciones con el fin de adelantar los procesos tendientes al saneamiento de situaciones socio jurídicas de cada uno de los inmuebles, para evitar a futuro retrasos</p>

Actividad	Descripción
	<p>en la gestión técnica de la construcción, que implicaría rutas críticas en el desarrollo de las actividades propias de la ejecución del contrato.</p>
<p>Acopio temporal de materiales</p>	<p>Con el fin de dar espacio para el acopio, depósito, almacenamiento y preparación de los materiales, es necesaria la adecuación de la infraestructura asociada que cumpla con las características para la implantación de un patio para la prefabricación de elementos requeridos para construcción del proyecto. Para ello, el contratista a quien le sea adjudicado el contrato de construcción de la L2MB deberá tener en cuenta criterios mínimos que debe cumplir para la selección del terreno.</p>
<p>Construcción de patios y talleres</p>	<p>Teniendo en cuenta los aspectos hidrológicos y geotécnicos de la zona del Patio Taller y la necesidad de emplear el área disponible en casi su totalidad para el complejo férreo, se estableció que los rellenos necesarios para la construcción del terraplén y las instalaciones del Patio Taller deben tener una altura media aproximada de 5,50 m, con el fin de evitar inundaciones.</p> <p>Con respecto a las características del subsuelo y teniendo en cuenta la magnitud de los rellenos del terraplén proyectado y los estudios de referencia realizados para la estructuración Patio Taller de la primera línea del metro (PLMB), se estableció la necesidad de implementar un sistema de mejoramiento del subsuelo, el cual debe mitigar principalmente el efecto de los asentamientos diferenciales en el cuerpo propio del terraplén para el funcionamiento adecuado de las vías férreas e instalaciones, y mitigar los efectos sobre edificaciones vecinas localizadas al costado oriental del área de desarrollo.</p> <p>Adicionalmente, el sistema de mejora debe generar una densificación de los materiales superficiales y reducir la susceptibilidad de los mismos a efectos de pérdida de resistencia por esfuerzos de corte inducidos por eventos sísmicos.</p> <p>Con la evaluación de asentamientos diferenciales se generó la necesidad de implantar una pantalla de pilotes en la frontera del terraplén, los cuales generarán una barrera de aislamiento frente a las deformaciones causadas por el terraplén. La construcción de pantallas de pilotes requiere un sistema constructivo pre excavado utilizando protección (fluidos de estabilización) para evitar derrumbes de la excavación durante la ejecución de los mismos y excavación mecánica incluyendo la viga cabezal, posterior fundición de los elementos, teniendo en cuenta el descabece de los pilotes, para finalmente restituir las excavaciones adyacentes. Las redes se instalarán con posterioridad a la construcción del terraplén, con el fin de disipar los asentamientos elásticos del mismo.</p> <p>Debido a la evaluación de posibles afectaciones de las zonas alledañas, se contará con un sistema de monitoreo en zonas alledañas al terraplén con el fin de comparar las condiciones de diseño frente a las reales. Este seguimiento no estará restringido sólo durante el periodo de construcción de la obra sino también a lo largo del tiempo de funcionamiento de la</p>

Actividad	Descripción
	misma. Se dispondrá de una red de puntos de control superficial así como de inclinómetros.
Construcción de estaciones del metro	<p>Estación subterránea: El tramo subterráneo de la L2MB está comprendido entre la Calle 72 con Carrera 10, en donde se localiza el K0+000 del trazado y el K14+280, en donde se ubica el pozo de entrada para la máquina tuneladora. Además de los pozos de entrada y salida, a lo largo de este tramo se ubican 10 estaciones subterráneas con profundidades a riel de 30,0 a 32,0 m, con dimensiones útiles de 160 m de largo y anchos útiles de 31,8 y 23,2 m. Después del pozo de entrada, la línea del metro sale a superficie hasta la estación elevada 11 en el K14+790.</p> <p>Las estaciones se construirán por el sistema Cut & Cover, método invertido. Este sistema consiste en la construcción de muros pantalla pre excavados desde la superficie hasta la profundidad establecida en el diseño. Una vez terminadas las pantallas se construye la losa superior, que se apoya en las paredes de la pantalla. Cuando la losa está terminada y ésta adquiere la resistencia suficiente, puede habilitarse la superficie mientras se continúan los trabajos en el interior, extrayendo el material de suelo hasta el siguiente nivel de losa, apuntalando adecuadamente las pantallas. Se procede de esta manera hasta llegar al nivel del fondo para ejecutar la contrabóveda en concreto.</p> <p>Estación elevada: De acuerdo al trazado establecido para la L2MB, se proyecta la construcción de una estación elevada (estación Fontanar No. 11), ubicada en la calle 145 entre las carreras 141b y 145.</p>
Construcción de edificios laterales de acceso	Las estaciones deben ser accesibles universalmente y dependiendo de la tipología de las estaciones, para ello se establecieron accesos en edificios laterales existentes o en construcciones nuevas. cuentan con elementos con diseño universal, conforme a las normas y requerimientos técnicos. Dispondrán de ascensores, en zona no paga, desde la superficie hasta vestíbulo (Mezzanine. -1) y desde éste hasta las plataformas, en zona paga.
Puesto central de control - CCO	<p>El Centro de Control Operacional - CCO funcionará en las estaciones 5 y 6. En consecuencia, la infraestructura particular requerida por este componente se habilitará fácilmente durante la construcción de las mismas, en las áreas previstas para espacios técnicos.</p> <p>Es importante mencionar que en el Estudio de Prefactibilidad el CCO se previó para funcionar en el predio del Patio Taller, en una edificación independiente construida para tal fin que requería cimentación, estructura, acabados arquitectónicos, redes hidrosanitarias y drenajes. El traslado del mismo a las estaciones antes mencionadas implicó reducciones económicas importantes.</p>

Actividad	Descripción
<p>Tratamientos especiales a nivel de la geotecnia superficial</p>	<p>Los tratamientos especiales a nivel de la geotecnia superficial, se recomiendan excavaciones 1,0H:1,0V . Para la cimentación superficial se ha hecho un análisis de estabilidad global en condición extrema obteniendo un factor de seguridad superior a 1,25 en condición extrema y de 1,0 en condición normal (exigido por la NSR 10 para proceso constructivo).A continuación los resultados de la modelación numérica para condición extrema y normal.</p> <p>Las estructuras proyectadas en la zona del patio taller no superarán 2 niveles y se proyectan cimentaciones superficiales como sistema portante para las edificaciones de servicio, teniendo en cuenta las cargas relativamente bajas que transmitirán estas edificaciones al terreno.</p> <p>Todas las estructuras estarán apoyadas sobre los rellenos proyectados en el sector, constituidos principalmente por material granular de características tipo INVIAS.</p> <p>Teniendo en cuenta la poca disponibilidad de área neta para las obras de infraestructura del patio taller se ha realizado el diseño de muros de suelo reforzado los cuales soportan las paredes subverticales del relleno previsto incluyendo las sobrecargas previstas en la parte superficial del Patio Taller.</p> <p>El relleno de los muros deberá ser granular seleccionado (ART-220-22 del INVIAS); detrás del muro se deberá construir un filtro francés el cual deberá llegar hasta H/2 en altura y tendrá un ancho de 0,50 m, Este filtro está conformado por gravas limpias de tamaño máximo 2" envuelta en geotextil no tejido (Metodo grab resistencia a la tensión 700N, Resistencia al punzonamiento 350 N, resistencia al rasgado 260 N, tamaño de abertura aparente 0.150mm, permeabilidad 29x10e-2 cm/s, espesor 1.7mm) , Adicionalmente, con el objeto de conducir las aguas retenidas en las caras traseras de los muros hacia el exterior, se recomienda hacer una salida con un filtro de 0,5 m de ancho y 1 m de altura.</p>
<p>Tratamientos especiales a nivel de la geotecnia subterránea</p>	<p>En algunas estaciones las pantallas preexcavadas tienen presencia cercana de pilas de puentes vehiculares adyacentes. Las verificaciones de desplazamientos en zonas aledañas a las estaciones se realizan con modelación numérica, la cual se encuentra en proceso. Dependiendo de sus resultados, en estos casos podría requerirse el uso de tratamientos especiales del terreno para reducir posibles desplazamientos de estas estructuras. En términos generales, las pilas de estos puentes vehiculares están apoyadas en dados sobre pilotes hincados de 60 a 80 cm de diámetro de 40 a 50 m de profundidad. Los tratamientos especiales consistirán en el mejoramiento del suelo con columnas de jet grouting o la construcción de barreras longitudinales de micropilotes. Estos tratamientos también serían aplicables para la protección de otras construcciones que pudieran verse afectadas por la construcción de las pantallas de las estaciones (edificios de gran tamaño).</p>

Actividad	Descripción
Construcción de Túneles	<p>El tipo de máquina que mejor se adecúa a las condiciones existentes del terreno para la construcción de la L2MB es una máquina tuneladora con escudo de presión balanceada de tierras o EPB.</p> <p>El tipo de soporte estará conformado por dovelas prefabricadas de concreto reforzado que se colocan inmediatamente con el avance del túnel, las cuales son diseñadas para ser completamente estancas e impermeables.</p> <p>El método constructivo permite un contrabalance de presiones del terreno y de las aguas, manteniendo la hermeticidad con los escudos de la máquina y con los sellos previstos en los segmentos de los anillos de dovela, evitando así que se afecte el nivel freático y el desecamiento de las fuentes hídricas superficiales entre otros. En el proceso de excavación se utilizan aditivos para el acondicionamiento y corrección de los cambios en la humedad y granulometría del terreno excavado en el frente. Para ese propósito, se emplean espumas para sustituir los finos faltantes y el agua intersticial.</p>
Conformación pozo de entrada y salida de túnel	<p>El pozo de entrada de la máquina EPB se ubicará en la localidad de Suba, sobre el trazado del túnel, entre las estaciones No. 10 (subterránea) y No. 11 (elevada), entre las abscisas K14+280 y K14+500.</p> <p>Este pozo se construirá en la parte de mayor profundidad con sistema Cut & Cover - método invertido y luego en trinchera con pantallas preexcavadas.</p> <p>El pozo de salida de la tuneladora se ubicará en la localidad de Chapinero, específicamente en la Calle 72 al oriente de la Avenida Caracas y de la estación 1 (subterránea), entre las abscisas K0+000 y K0+040.</p> <p>Se construirá con muros pantalla preexcavados de 1.20 m de espesor con una separación de 15.0 m y profundidad a losa de fondo de 50.5 m. El empotramiento de las pantallas será de 9,3 m. La excavación del pozo permitirá retirar la máquina tuneladora una vez finalice la excavación del Monotúnel.</p>
Transporte y manejo de suelo excavado	<p>Durante las actividades de movimiento de tierras que se generan por la construcción de las subestaciones se generarán aproximadamente 1.002.363m³ de material el cual será transportado a sitios de disposición aprobado y que cuenta con licencias ambientales. Es importante mencionar qué características del material excavado en las estaciones, túnel, viaducto vías y patio-taller, predominantemente arcilloso, deberá tener para su utilización en el relleno del patio-taller, donde se requiere material seleccionado.</p>
Pre-fabricación dovelas (anillos de concreto)	<p>Las dovelas que conforman los vanos gran U se fabrican en un parque de prefabricación. La prefabricación se lleva a cabo por el sistema de dovelas conjugadas. Esto consiste en colar cada dovela utilizando como molde de la cara de junta la dovela anteriormente colada.</p> <p>Para ello se empieza por fabricar una de las dovelas de pila, y a partir de ella el resto de las dovelas que forman un vano. Así, por ejemplo, la cara frontal de la dovela 1 servirá de molde para la cara dorsal de la dovela 2.</p>

Actividad	Descripción
<p>Construcción de pozos de evacuación y bombeo (chimeneas)</p>	<p>Los pozos de evacuación y bombeo se construirán con una sección circular de 1,20 m de diámetro, a profundidades variables. Estos pozos se localizan a una distancia que varía entre 440 y 720 m de las estaciones según lo establece la norma NFPA 130, y se construirán lateralmente o al costado del Monotúnel, bajo predios adquiridos para ese fin. Los pozos se conectarán con el Monotúnel mediante galerías subhorizontales de sección circular de 6.00 m de diámetro de excavación, con longitudes del orden de 5.00 m.</p>
<p>Instalación de instrumentación geotécnica</p>	<p>Para el control de las deformaciones tanto de las pantallas como de la superficie del terreno y para verificar su efecto en las estructuras existentes, así como los niveles freáticos en los alrededores de las estaciones subterráneas, se instalarán instrumentos geotécnicos tales como inclinómetros, mojones registradores de movimientos, pines de cobre, piezómetros de hilo vibrátil, piezómetros de tubo abierto alrededor de las estaciones subterráneas, así como celdas de carga en puntales.</p> <p>Para tener una información más detallada de las deformaciones de las pantallas, se dejarán embebidos en los módulos de las pantallas tubos inclinómetros. Estos tubos inclinómetros pueden alcanzar una profundidad al menos 5 metros por debajo del fondo de la pantalla.</p> <p>Para controlar las posibles oscilaciones del nivel freático se dispondrán piezómetros de cuerda vibrante o piezómetros abiertos.</p> <p>Para el control de movimientos de edificaciones existentes se establecerán puntos adecuados de referencia materializados con clavos de tungsteno o pines de cobre.</p> <p>Con la finalidad de conocer los desplazamientos en superficie del terreno generados por las excavaciones, se colocarán mojones de control de movimientos o pines de cobre en los alrededores de la obra.</p> <p>Para controlar racionalmente la colocación de los elementos que apuntalan temporalmente los muros preexcavados se instalarán en estas celdas hidráulicas de carga, permitiendo definir con precisión la magnitud de la carga aplicada y comparar estos valores con los teóricos establecidos en el diseño.</p>

Actividad	Descripción
Superestructura de vía	<p>Vía principal: En el caso del montaje de las vías en el tramo elevado se emplearán barras de carril 54E1 de 18 metros de longitud con fijaciones ancladas directamente a plintos de hormigón. El sistema de sujeción de placa nervada con apoyo elástico amortigua los ruidos y vibraciones, y es de fácil mantenimiento. Los plintos serán de hormigón armado de 5100x600x260 mm en recta, con una separación de 150 mm, anclados a las esperas de las vigas. La separación entre sujeciones será de 750 mm y se definirá la distancia mínima entre una sujeción y el extremo del plinto.</p> <p>Vía patio taller: La tipología de las vías de la zona de Patio y Taller varía según la función y los equipamientos implantados en ellas. En el caso de que las vías de conexión y el haz de vías se monten sobre balasto, se emplearán traviesas monobloque de hormigón espaciadas cada 60 cm, sobre una capa de 20 cm de balasto. La superestructura en este caso estará compuesta por lo siguiente: - Rieles 54E1 en barra corta de 18 m. - Fijaciones elásticas sobre durmientes de hormigón monobloque cada 0,6 m. - 20 cm de balasto. - Aparato de vías tipo 54E1-tg1/5-R100 sobre durmientes de hormigón.</p>
Viaducto	<p>Para el tramo elevado en el segmento final del trazado de L2MB se construirá un viaducto de 1005 m con sección transversal tipo Gran U apoyado en pilas de sección circular. Las dimensiones del mismo serán las siguientes: - Ancho total: 10,18 m. - Longitud total: 1005 m. - Altura total máxima: 9,25 m.</p>
Espacio público y urbanismo	<p>La propuesta de espacio público para la estaciones subterráneas de la L2MB busca ofrecer espacios acordes con la integración modal, consolidar nuevas áreas de espacio público, abiertos y colectivos, y generar zonas verdes que fortalezcan la funcionalidad del proyecto.</p> <p>Por medio del diseño de espacio público se busca controlar el tráfico automotor y evitar el estacionamiento sobre andenes y vías aferentes de las estaciones. Para ello, la intervención propone la semipeatonalización y pacificación de ciertas vías circundantes, con soluciones a los accesos privados, incorporación de bahías e instalación de bolardos de control. Esta acción está encaminada hacia la priorización del peatón sobre el vehículo.</p>

Actividad	Descripción
	Adicionalmente, se busca mejorar las condiciones de los andenes mediante su revitalización y mejoramiento integral, cumpliendo la normativa vigente y asegurando el acceso universal desde y hacia el espacio público por medio de circulaciones continuas y libres de obstáculos, con materiales idóneos que permitan la circulación segura y continua de los ciudadanos alrededor de las estaciones, sean o no usuarios del sistema metro. También se pretende armonizar el espacio público proyectado con el existente y asegurar tanto la continuidad de la red peatonal de la ciudad como el acceso a la infraestructura del metro.
Material rodante	El material rodante corresponde a un metro con una operación automática con CBTC con 7 coches por tren con una configuración MC-T-M-M-M-T-MC (configuración con 7 coches) - indicativo y por precisar por el proveedor de material rodante. El tren tiene una longitud de 145 m y cada coche tiene una longitud de 20 m, por lo que se tiene una capacidad de 1.846 pasajeros (sin PRM). Los vehículos serán de tecnología probada, de última generación. Serán seguros, fiables, duraderos, dotados de una redundancia adecuada, fáciles de usar y atractivos, con capacidad para satisfacer las demandas previstas, buenas cualidades de conducción y comodidad para los usuarios, incluido un bajo nivel de ruido.
Señalización y control de trenes	El sistema de señalización y control de trenes previsto será un CBTC. Dispondrá del equipamiento necesario para poder llevar a cabo el establecimiento de modos degradados en la explotación de la línea. Este equipamiento lo constituye la instalación de circuitos de vía y señales laterales
Puesta en marcha y marcha blanca	Esta actividad se ejecutará con la operación de los trenes en los distintos tramos horarios durante el servicio comercial, sin el recaudo. No estará operando al público. Se realizarán recorridos y simulacros a fin de evaluar su operación y seguridad, tal que se realicen los ajustes necesarios previo a su funcionamiento con pasajeros, garantizando la eficiencia y eficacia del Proyecto
Operación	

Actividad	Descripción
Funcionamiento de la línea	<p>El trazado geométrico de la L2MB tiene como principio de diseño la materialización de una línea rápida con más de 40 km/h de velocidad comercial aún en marcha tendida de diagrama operacional. Ello así en el entendimiento de que la velocidad es uno de los factores más determinantes en el diseño de Metro, por cuanto su mejora influye positivamente en la atraktividad comercial de la línea y por ende en los ingresos y posteriormente en la sostenibilidad del sistema.</p> <p>En tal sentido, se han previsto radios mínimos de curvatura de 400 m de manera tal de minimizar cualquier impacto en la velocidad operacional.</p> <p>Desde la perspectiva de implantación urbana, y considerando que se trata de una línea mayoritariamente subterránea, se ha tenido especial consideración en evitar afectaciones en superficie como consecuencia de la obra y de la operación de la L2MB. Al respecto, se ha dispuesto geoméricamente un túnel profundo para aislarlo de la superficie y minimizar las posibles interacciones dentro de niveles tolerables, según la normatividad nacional e internacional.</p> <p>La L2MB comienza en el eje de la calle 72 en cercanías de la carrera 9 en dirección a occidente, con 460 m en recta hacia el cruce con la Avenida Caracas. En ese tramo en recta se desarrolla la cola de maniobras del extremo oriental del trazado. Luego de pasar bajo el deprimido de la calle 72 con Avenida Caracas que se viene construyendo como parte de los trabajos de la PLMB, el túnel discurre a lo largo de la calle 72 hasta la Avenida Ciudad de Cali, donde hace un giro de aproximadamente 90° hacia el norte y avanza por el costado oriental de la Avenida Ciudad de Cali hasta el campo de golf del Club Los Lagartos. En ese punto gira hacia el noroccidente con una curva amplia y encuentra nuevamente la Avenida Ciudad de Cali. Luego de pasar bajo un brazo estrecho del humedal Juan Amarillo, el trazado del túnel comienza a separarse de dicha avenida y se enruta bajo del barrio Nuevo Corinto hasta el predio de la Alo Norte, en su extremo sur. Allí se dirige hacia el norte por el centro del predio hasta la altura de la calle 144, donde hace una curva amplia hacia el occidente e ingresa a la calle 145 o Avenida Transversal de Suba.</p> <p>En la calle 145 el túnel sale a superficie y luego de una transición corta en trinchera la línea pasa a ser elevada. Después de la estación 11 (Fontanar), ubicada entre las carreras 145 y 141b, la única que se tiene previsto construir en superficie, se inicia la cola de maniobras del extremo occidental del trazado y las rampas de acceso al patio y taller, localizado en el predio Fontanar del Río.</p> <p>La L2MB tiene once estaciones, de las cuales diez son subterráneas y una elevada.</p>

Actividad	Descripción
Funciones de estaciones y patio taller	<p>En el patio taller se disponen de varias estructuras con las funciones de realizar la limpieza interior de trenes, limpieza Exterior de trenes, limpieza reforzada Interior y exterior de trenes, mantenimiento Menor – niveles 1 a 3, mantenimiento Mayor – niveles 4 a 5, reperfilado de ruedas, Zona de descarga para trenes nuevos, mantenimiento de Infraestructura entre otras.</p> <p>El objetivo del mantenimiento es asegurar la disponibilidad de los trenes, sin fallas, para operación. Por eso, el tiempo de inmovilización que el tren pasa en el taller tiene que ser optimizado.</p> <p>Los itinerarios más frecuentes serán los siguientes:</p> <ul style="list-style-type: none"> - Línea principal ↔ Cochera - Línea principal ↔ Mantenimiento Menor - Cochera ↔ Mantenimiento Menor - Cochera ↔ Mantenimiento Mayor - Mantenimiento Menor ↔ Mantenimiento Mayor - Línea principal ↔ Mantenimiento de Infraestructuras <p>Para optimizar el tiempo de indisponibilidad de los trenes, estos itinerarios deben tener una conexión directa.</p>
Mantenimiento de la línea y trabajos de conservación estructural	<p>El mantenimiento del equipo ferroviario de la L2MB se realizará en el Patio Taller, el cual dispondrá de instalaciones de depósito y mantenimiento específicas para estos fines, incluyendo:</p> <ul style="list-style-type: none"> - Estacionamiento, limpieza, reabastecimiento de combustible, mantenimiento, reparaciones ligeras y revisión del material rodante. - Edificio de almacenamiento de piezas que ofrece zonas de estacionamiento cubiertas para el material rodante e instalaciones de almacenamiento para piezas de repuesto, herramientas y equipos, con control ambiental. - Almacenamiento, limpieza, mantenimiento, reparación y revisión de los equipos del sistema ferroviario. - Albergue de los equipos de mantenimiento de toda la red, instalaciones de administración y el personal y las organizaciones de control de apoyo para la línea a las que dan servicio el depósito y las instalaciones de mantenimiento.
Manejo de residuos sólidos ordinarios y peligrosos	<p>En el desarrollo de la L2MB, se generarán residuos provenientes de las actividades de excavaciones y demoliciones-RCD en cada una de las etapas de desarrollo del proyecto.</p>
Manejo de residuos líquidos y/o sustancias químicas	<p>Manejo de las sustancias químicas que se generarán en el proyecto, principalmente asociado a mantenimientos</p>
Manejo y control de	<p>Se tienen equipos en el centro de mando y supervisión, en la estación y en la vía (principal o taller) y a bordo del tren.</p>

Actividad	Descripción
señalización	
Operación del puesto central de control	Para operar una línea es fundamental que los sistemas ferroviarios sean operados de forma controlada, coordinada y supervisada. Para que los aspectos de control, coordinación y supervisión sean efectivos, es necesario hacerlo desde un único punto centralizado desde donde se acceda a toda la información, permitiendo tomar decisiones rápidas y acertadas. El Centro de Control Operacional (CCO) abarca al conjunto de equipamiento que permite la supervisión y gestión centralizada de todos los sistemas de la L2MB.
Manejo de aguas de infiltración	En caso de generarse aguas de infiltración, el túnel, las estaciones y los pozos tendrán ventilación y bombeo en de agua a la red de drenajes.
Mantenimiento de sistema de puertas de andén	Actividades de Mantenimiento técnico del sistema de puertas de andén.
Mantenimiento de sistema de comunicaciones - billeteaje	Actividades de Mantenimiento técnico del sistema de comunicación de billeteaje

Fuente: UT MOVIUS 2022

3.2.2.2.1. Identificación de los factores limitantes

Para la definición de la secuencia constructiva del proyecto se tuvieron en cuenta las siguientes consideraciones generales:

- Evaluación de las restricciones e integración con los sistemas actuales de transporte, principalmente la integración con la PLMB y Transmilenio. Con la PLMB se buscó la sinergia en las obras de la calle 72, así como con el proyecto del corredor verde de la carrera 7.
- Minimización de las afectaciones a la malla vial existente y por consiguiente a la movilidad, reduciendo los tiempos de intervención sobre calzadas y principalmente evitando intervenciones en vías arteriales como la Av. 68, donde actualmente se construye una nueva línea del sistema de Transmilenio, Av. Caracas por construcción de la PLMB, Av. Boyacá y Av. Ciudad de Cali, entre las más representativas.
- Reducción de los impactos sobre la calle 72, por donde transcurre aproximadamente la mitad del recorrido de la L2MB.

Previo al inicio de las obras deberá contarse con al menos la siguiente información:

- Permisos y licencias de construcción
- Investigaciones y estudios geotécnicos
- Gestión y adquisición de predios para permitir la liberación de las áreas de trabajo, principalmente en la zona de patio-taller, áreas de infraestructura temporal para construcción de dovelas y estación 10 (más cercana al pozo de entrada de la tuneladora).
- Inicio anticipado de los diseños de detalle para construcción; patio-taller y túnel. Los restantes se desarrollarán de forma paralela con el avance de las obras en concordancia con el programa de construcción.
- Disponibilidad de la información de las obras construidas o en construcción de la PLMB, principalmente la integración e interferencias en la calle 72 con Av. Caracas.

3.2.2.2.2. Estrategia constructiva

Para el logro de los tiempos previstos se requiere establecer distintos horarios de trabajo. En términos generales, se contempla un calendario de seis días a la semana, de lunes a sábado, con uno o dos turnos al día. Para las actividades críticas como el túnel en todos sus componentes (pozos, excavaciones, fabricación y suministro de dovelas y sistemas férreos), y para las obras con fundaciones y trabajos de grandes volúmenes como el relleno en el patio-taller, el horario será de siete días a la semana durante las 24 horas del día, con tres turnos al día.

Así mismo, se requiere tener frentes simultáneos para reducir los impactos en la movilidad e intervenciones en la malla vial. Entre los principales frentes de intervención se encuentra el patio-taller, túnel, viaducto, sistemas ferroviarios y grupo de estaciones, donde se incluye el manejo y traslado de interferencia de redes de servicios públicos, recuperación y renovación urbanística, espacio público e instalaciones ferroviarias internas.

Los rendimientos empleados para cada actividad corresponderán con la cantidad de obra a ser ejecutada por un recurso humano determinado. Dependiendo de la necesidad y requerimientos de la obra, así como del espacio y área de trabajo, se podrá disponer para una misma actividad varios grupos de trabajos simultáneos.

Como actividades relevantes para la construcción de las obras a ser desarrolladas de forma prioritaria; se tiene la etapa de diseños de detalle a cargo del constructor seleccionado, para lo cual se ha previsto como prioridad alta, el patio-taller

por la magnitud de las obras allí requeridas, que va desde la adecuación del terreno hasta la disponibilidad temprana de estructuras y equipo ferroviario para poder adelantar las pruebas del primer tren, que a su vez servirá para la definición y ajustes finales para la liberación de la fabricación de las demás unidades requeridas para la operación de la línea.

En igual orden de importancia están los diseños del túnel, que terminan definiendo los requerimientos para la fabricación y suministro de la máquina tuneladora, equipo que por sus características particulares, especificidad y condiciones de utilización, demanda tiempos significativos para la fabricación (mínimo 12 meses), así como los tiempos para su transporte, ensamble y verificaciones antes de la puesta en operación para realizar los trabajos de excavación.

Asociado a la tuneladora, se tiene la zona logística que demanda un área importante para la instalación y desarrollo de infraestructura para construcción, entre las que se encuentran la fábrica de dovelas, instalación que requiere un número considerable de puente grúas, moldes metálicos para dovelas, hornos de curado del concreto, bodegas y áreas de acopio, entre otros servicios (Fotografía 7).



Fotografía 7. Tipo de equipos e instalaciones requeridos para la planta de dovelas (planta de dovelas línea 2 metro Sao Paulo actualmente en construcción)

Fuente: UT MOVIUS 2022

Para los trabajos complementarios al túnel, viaducto y estaciones se prevé la disposición de infraestructura para construcción correspondiente a sitios de acopio de material de excavación y agregados, bodegas, comedores, vestuarios, baños, instalaciones de servicios públicos, oficinas técnicas y centros de atención al público por cada frente de trabajo (véase numeral [3.2.5. Infraestructura asociada al proyecto](#)). Con esta infraestructura se busca atender de manera eficiente y oportuna los requerimientos del proyecto y disminuir los impactos sobre la comunidad y la infraestructura existente, redundando en menor cantidad y tiempo los desvíos de tráfico.

Debido a la disponibilidad en la ciudad de varias empresas proveedoras de concreto convencional y al hecho de que la obra es un corredor longitudinal y dinámico a lo largo del trazado de la línea férrea con diferentes frentes de obra, se prevé que el suministro de concreto se realice mediante camiones mezcladores de concreto premezclado certificado pertenecientes a las mencionadas empresas. Para el componente de agregados pétreos y materiales de relleno, el suministro se hará desde las fuentes de material cercanas a la ciudad de Bogotá, las cuales deberán contar con las debidas licencias ambientales y de explotación minera.

Igualmente, para la disposición del material sobrante de las excavaciones y demoliciones del proyecto, los sitios corresponderán a los autorizados en su momento por las autoridades competentes, los cuales deberán contar con las respectivas licencias. Así mismo, se dispondrán las medidas y planes necesarios para el aprovechamiento de los residuos de construcción.

Para el suministro de asfalto existen plantas localizadas en los municipios aledaños a Bogotá, con facilidades de acceso a las materias primas. Las zonas empleadas para los campamentos y áreas de operación estarán debidamente delimitadas, protegidas y señalizadas para evitar accidentes e ingreso de personal no autorizado, garantizando la seguridad tanto de los transeúntes como del personal operativo. Estas condiciones igualmente aplicarán para las áreas donde se estén realizando las obras. Para los servicios públicos de agua, alcantarillado y luz, el constructor usará las redes existentes de la ciudad con la correspondiente retribución económica asociada al consumo.

3.2.2.2.3. *Secuencia de los trabajos*

Para el desarrollo de los trabajos se han previsto distintos frentes simultáneos; precedidos por los diseños de detalle y construcción de infraestructura para construcción.

- **Frente de trabajo de la tuneladora.** Punto de partida que abarca todas las obras e infraestructura para el montaje de la EPB y pozo de entrada.
- **Frente patio-taller:** Las obras de adecuación del patio-taller demandan tiempos significativos, por lo que será necesario iniciarlos de manera anticipada a la terminación de los demás diseños.
- **Frentes estaciones subterráneas.** Se prevén cuatro grandes grupos de trabajo:
 - Grupo 1, estaciones 10 y 9
 - Grupo 2, estaciones 8, 7 y 6
 - Grupo 3, estaciones 5, 4 y 3
 - Grupo 4, estaciones 2 y 1

Dichos grupos estarán desplazados en el tiempo unos de otros; sin embargo, es posible que en alguna ventana de tiempo se presenten trabajos similares simultáneamente en varios grupos de estaciones. La premisa para el desarrollo de los trabajos en las estaciones está condicionada por la necesidad de liberar el área inferior de las mismas para el paso de la tuneladora en el menor tiempo posible, procurando los mejores rendimientos en el túnel al ser la actividad crítica. En este sentido, será necesario adelantar de manera anticipada la excavación de la estación 10. Para el logro de estos objetivos será necesario contar con los predios de manera oportuna.

- **Frente traslado de redes.** Este frente será transversal a todo el proyecto y propenderá por liberar de forma oportuna las áreas de estaciones y principalmente la malla vial que será afectada, con el propósito de restaurar el servicio en el menor tiempo posible.
- **Frente viaducto.** Cubrirá las necesidades del tramo elevado entre el pozo de entrada y el patio-taller.

- **Frente sistemas férreos.** Cubrirá todos los trabajos de material rodante y sistemas férreos. Si bien la mayor actividad ocurrirá después de la terminación de las obras civiles principales y durante todo el tiempo de pruebas y puesta en marcha, se prevé que se adelanten trabajos previos de diferentes disciplinas, como las relacionadas con las instalaciones eléctricas y de potencia.
- **Frente urbanismo y readecuación vía.** Frente previsto para atender toda la renovación urbanística en las zonas de las estaciones, donde se tiene previsto la adquisición predial de manzanas completas, así como la recuperación de la malla vial secundaria.

Con la definición de los anteriores frentes, la secuencia constructiva comprende varias líneas generales de trabajo. Estas son indicativas puesto que el desarrollo del proyecto, a cargo del constructor, debe integrar y armonizar cada componente de forma eficiente y eficaz para obtener el menor tiempo constructivo y reducir los impactos:

- **Línea de trabajo 1.** Comprende los diseños de detalle del túnel, lo cual permite liberar la adquisición de la máquina tuneladora; fabricación, suministro transporte y montaje en el área logística cerca al patio-taller. Por lo tanto, en dicha área se deberán adelantar las adecuaciones pertinentes y construcción de la fábrica de dovelas. Seguidamente al montaje de la tuneladora se iniciará la excavación del túnel, previa liberación del pozo de entrada con sus respectivas previsiones de manejo de desvíos y adecuación de áreas aledañas. Como condición relevante, se tendrá la construcción de la estructura subterránea de la estación 10 para permitir el tránsito de la tuneladora por el cuerpo de la estación en el menor tiempo posible. Esta secuencia se repetirá a lo largo de toda la línea hasta la estación 1, y finalmente hasta el pozo de salida.

Terminados los trabajos de excavación y sostenimiento del túnel se iniciarán los trabajos de la plataforma ferroviaria con la colocación de rellenos e instalación de la superestructura. Simultáneamente, se irá desarrollando la solicitud de fabricación de todos los sistemas ferroviarios y material rodante, para su posterior instalación y pruebas de sistemas por separado. Para finalmente contar con toda la infraestructura necesaria para adelantar las pruebas de integración y marcha blanca.

- **Línea de trabajo 2.** Corresponde a los diseños de detalle del patio-taller, iniciando de forma prioritaria con la adecuación del terreno, el cual demanda trabajos de rellenos, mejoramiento del suelo, instrumentación, pilotaje, adecuación pondaje, entre otros trabajos de magnitudes significativas en cantidades y tiempos de ejecución, lo cual demandará la adecuación de las vías de acceso y control de tráfico correspondiente para reducir los impactos en la comunidad circundante. La liberación de la plataforma de trabajo en el patio-taller permitirá iniciar las obras civiles destinadas a disponer de la infraestructura y equipos necesarios para adelantar las pruebas y verificaciones del primer tren, hito relevante para la continuación de la fabricación de las demás unidades previstas para el proyecto. Finalmente, se continuará con la terminación de todas las obras civiles y montaje de equipos necesarios en el patio-taller, disponiendo los espacios e infraestructura necesaria para el recibo y prueba de la totalidad del material rodante.
- **Línea de trabajo 3.** Abarca todas las estaciones subterráneas, iniciando con los respectivos diseños de detalle, continuando con la liberación del área de trabajo de todas las interferencias posibles de redes e infraestructura, así como la implementación de los respectivos planes de manejo de tráfico y acceso. Liberada el área de cada estación, se dará inicio a la construcción de las pantallas y excavación del recinto conformado por las mismas, trabajos que se irán adelantando con la construcción de la estructura interna principal (vigas y placas en las áreas que así sea viable). Se resalta que en los tramos de las estaciones que afecten la malla vial existente se adelantará la recuperación de la estructura de pavimento tan pronto como sea posible para disminuir los tiempos de cierre y desvíos.

La terminación de la excavación hasta el nivel inferior de la estación permitirá el paso de la máquina tuneladora. Por lo tanto, los trabajos en el cuerpo de la estación se centrarán en el nivel de mezanine superior mientras se libera el nivel de andén, en razón de que todo el material sobrante de excavación y el suministro de dovelas al frente de excavación se realizará por el tramo de túnel excavado desde el área logística; condición que genera restricciones constructivas.

Simultáneamente, liberado el nivel de acceso a la estación se podrá terminar los trabajos de recuperación del espacio público y malla vial circundante, así como el restablecimiento definitivo de redes de servicios en caso de que se requiera. En algunos casos de recuperación de malla vial existente y/o nueva por implantar, se ejecutará de forma que afecte la movilidad vehicular el menor tiempo posible.

3.2.2.3. Actividades de salvamento, desmantelamiento, restauración, cierre y clausura y/o terminación de todas las acciones, usos del espacio, actividades e infraestructura temporal y permanente relacionados y asociados con el desarrollo del Proyecto.

En la L2MB, no se contemplan actividades de desmantelamiento, restauración y clausura, dada la naturaleza del proyecto, en la cual su vida útil puede ser indeterminada, teniendo en cuenta la prestación del servicio público de transporte masivo para la ciudad, terminada la fase de construcción, y a medida que se vaya terminando la operación de las instalaciones temporales, se considera el desmantelamiento de las obras provisionales tales como: vías industriales, algunos campamentos y zonas de acopio de material.

A continuación, se relacionan las actividades generales correspondientes a esta etapa del cierre:

- Señalización

Las áreas donde se realicen los trabajos de desmantelamiento, serán señalizadas y delimitadas, prohibiendo el paso al personal ajeno a estas actividades, como una medida de prevención para evitar accidentes. La señalización deben ser de fácil comprensión y estar ubicados a una altura que permita su visibilidad, deberán indicar las limitaciones de uso y la clase de riesgo que se corre al utilizar o acercarse a los sitios. La implementación de estas señales involucra labores de mantenimiento como limpieza, pintura, reparación, reubicación o reemplazo. Esta señalización deberá ser de carácter preventiva, reglamentaria e informativa.

- Desmantelamiento

Una vez terminadas las obras, el campamento se debe desmontar y desmantelar, de tal forma que los materiales resultantes se deben clasificar, para retirarlos y disponerlos adecuadamente. Previo desarrollo de la actividad, el Contratista presentará a la Interventoría para su aprobación (30 días antes de efectuar el desmantelamiento) el programa para el desarrollo del desmantelamiento de campamentos e instalaciones temporales.

De acuerdo a la ubicación propuesta para el campamento en zonas de intervención del proyecto, una vez desmontado, el espacio será integrado al diseño paisajístico del proyecto. Se hará remoción de cualquier volumen de suelo que evidencie contaminación; igualmente se hará remoción y se eliminarán restos de escombros, cemento fraguado, metales, sustancias peligrosas de cualquier tipo, equipos, repuestos, etc., de manera que el sitio quede en mejores condiciones de limpieza que cuando se inició la operación.

De todas formas se tendrán en cuenta las siguientes acciones:

- Una vez se terminen las obras de construcción se deberá desmantelar el campamento y recuperar la zona intervenida para dejarla igual o en mejores condiciones a como se encontró.
- Para sitios de almacenamiento de combustible deberá cumplir con los lineamientos estipulados en el PMA 10.1.3.11. Programa de manejo de aceites usados.
- Todas aquellas obras de infraestructura o redes de servicio usadas deberán ser desmontadas.
- Los residuos provenientes de las demoliciones para el desmantelamiento del campamento deben cumplir con el proyecto de manejo y disposición final de escombros, establecidos en los respectivos planes de manejo.

3.2.2.4. Cierre y salvamento

El cierre y salvamento, solo aplica para instalaciones temporales, dado que este proyecto no tiene proceso de reversión directa. No obstante el cierre contractual del proyecto, estará determinada por las obligaciones incluidas en el contrato final de concesión del proyecto, en las cuales se tendrán que hacer las respectivas entregas a la interventoría y la empresa Metro respectivamente, eso incluye, infraestructuras y espacio público asociado al diseño del proyecto.

3.2.2.5. Cronograma de ejecución del proyecto

En la Figura 9 se presenta el cronograma general de la construcción de las obras de la L2MB. El tiempo total previsto para la implementación de las mismas es de 96 meses, sin incluir las etapas previas de licitación, selección del constructor y formalización de la contratación, así como la etapa de implementación y operación:



Figura 9. Cronograma general de construcción de las obras de la L2MB

Fuente: UT MOVIUS 2022

La ruta crítica del cronograma (Figura 10) lo conforman los diseños de detalle (túnel) fabricación y suministro de la máquina tuneladora, excavación del túnel propiamente dicho (siendo fundamental la construcción temprana de la estación más cercana al pozo de entrada), sistemas ferroviarios y finalmente pruebas de integración y marcha blanca.

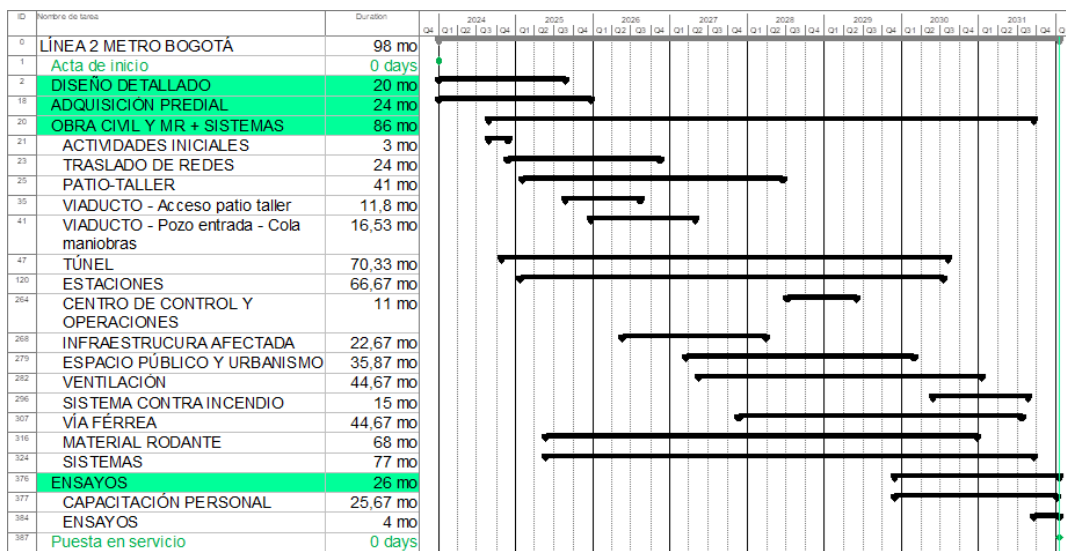

Figura 10. Ruta crítica cronograma de construcción
Fuente: Fuente: UT MOVIUS 2022

3.2.3. Diseño del proyecto

3.2.3.1. Trazado y características geométricas del proyecto

3.2.3.1.1. Trazado horizontal

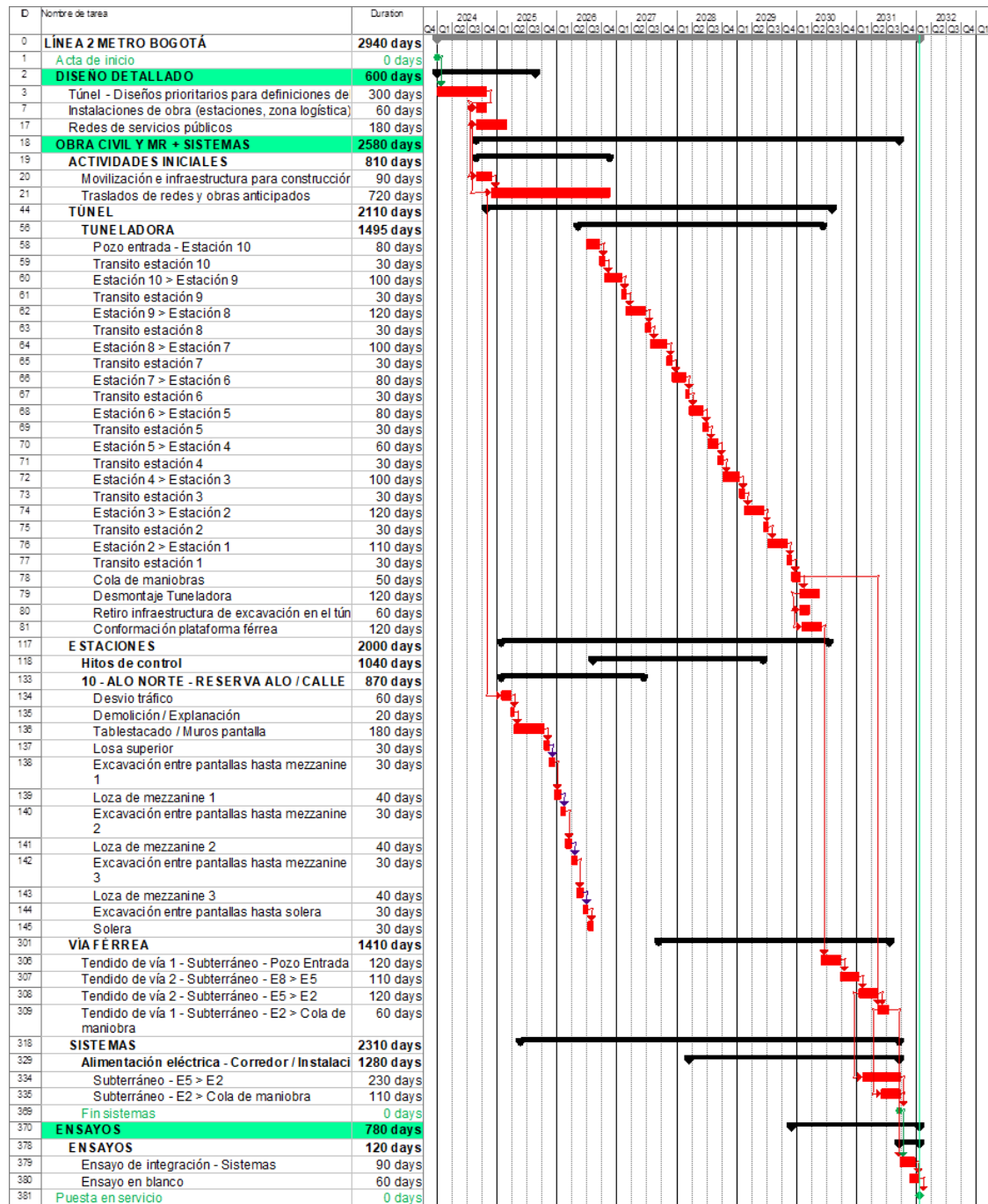
La L2MB empieza en el eje de la calle 72 en aproximaciones de la carrera 9 en dirección occidente, con 473 m de recta hacia el cruce con la Av. Caracas. En ese tramo se desarrolla la cola de maniobras.

A partir del K0+473, con una curva (C1) de 500 m de radio, el trazado sale de eje hacia norte para cruzar dos manzanas en recta de 300 m, para permitir la inserción de la Estación E1.

El alineamiento bajo la manzana nor-oriental evita la construcción de la estación sobre la calle 72, lo cual obligaría a cerrar el tránsito vehicular en la calle 72 entre 9 y 12 meses, y también a sacar de servicio el Deprimido, que por entonces ya estaría operando.



Figura 11. Trazado horizontal Estación E1
Fuente: UT MOVIUS 2022

A partir del K0+935 el trazado sigue en curva (C2) de radio 700,0 m y en recta de 708,0 m hacia el oriente, para cruzar la calle 72 cerca de la Av. NQS; luego se dispuso una curva (C3) de radio 550 m para posicionar el eje de la vía al sur y en paralelo a la calle 72. La Estación E2 NQS se inserta sobre la manzana al sur de la calle 72 para evitar que el túnel encuentre las fundaciones del puente de la calle 72 sobre la Av. NQS.



Figura 12. Trazado horizontal Estaciones E1 y E2
Fuente: UT MOVIUS 2022

A partir de la Estación 2, el trazado sigue en recta hasta el K2+376 y luego parte en curva (C4) de 400 m de radio para buscar el eje de la calle 72a. Después hace otra curva (C5) de 400 m de radio y sigue en recta por más 860 m hasta una curva (C6) de 850 m de radio hacia el cruce con la Av. 68. La Estación E3 - Av. 68 se ubica bajo un distribuidor vial.



Figura 13. Trazado horizontal Estaciones E2 y E3
Fuente: UT MOVIUS 2022

Entre las Estaciones E3 y E4 se tiene un tramo en recta de 1300 m (con solamente dos curvas (C7 y C8) de radio 4.000 m para ajuste) donde el trazado se ubica bajo las manzanas al sur de la calle 72. La Estación E4 Boyacá se inserta sobre una manzana al sur de la calle 72 para evitar que el túnel encuentre las fundaciones del puente de la calle 72 sobre la Av. Boyacá.

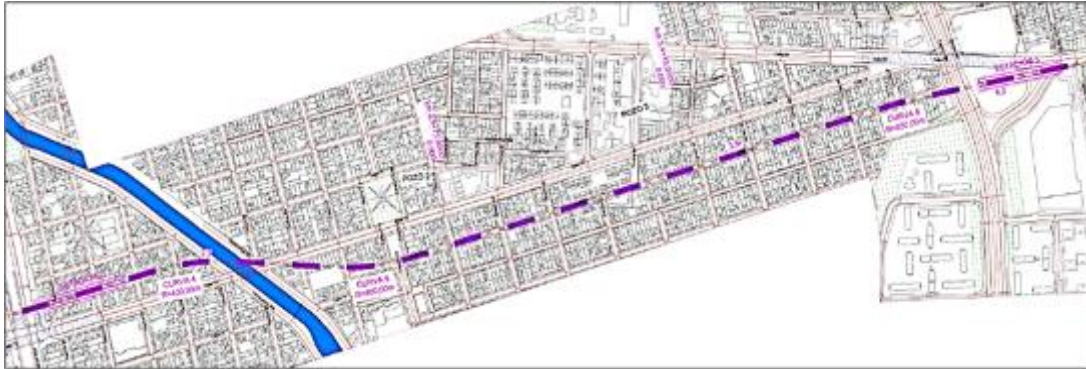

Figura 14. Trazado horizontal Estaciones E3 y E4
Fuente: UT MOVIUS 2022

Entre las Estaciones E4 y E5 el trazado recupera el eje de la calle 72 con una curva (C9) de radio 1.000 m para volver a salir a partir del K6+002 con leve curva (C10) de radio 850 m hacia norte, para garantizar que el eje del túnel cruce las manzanas al norte de la calle 72, con una recta de 417 m donde se ubica la Estación E5 Av. Ciudad de Cali.



Figura 15. Trazado horizontal Estaciones E4 y E5
Fuente: UT MOVIUS 2022

A partir del K6+549 se tiene una curva (C11) acentuada de radio 400 m hacia el norte que permite al trazado buscar el eje paralelo de la Av. Ciudad de Cali hacia el norte, sobre las manzanas al oriente de la avenida. La Estación E6 Calle 80 se inserta sobre la manzana al oriente de la Av. Ciudad de Cali para evitar que el túnel encuentre las fundaciones del puente sobre la calle 80.

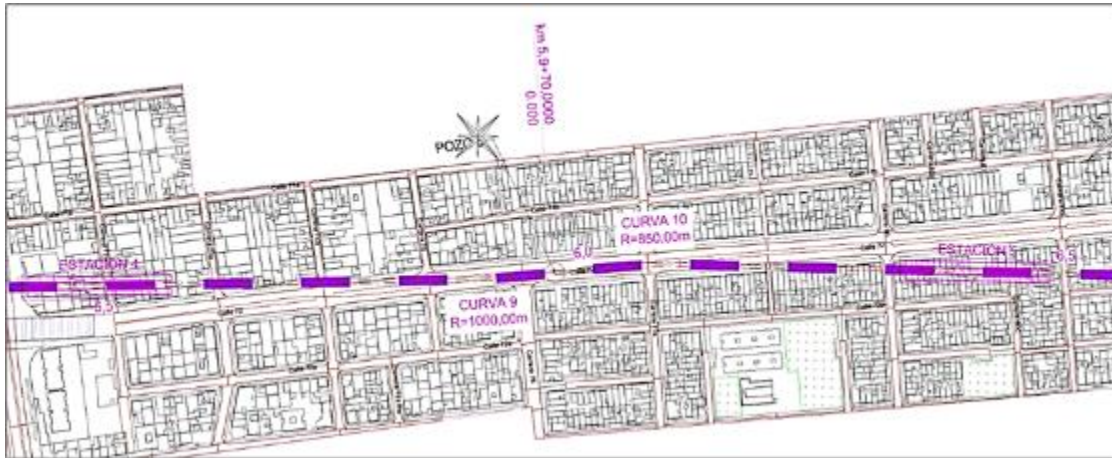

Figura 16. Trazado horizontal Estaciones E5 y E6
Fuente: UT MOVIUS 2022

A partir de las Estaciones E6 y E7 el trazado del túnel sigue por 1.147 m hasta una curva (12) de radio 850 m, prácticamente en paralelo al eje de la Av. Ciudad de Cali bajo las manzanas localizadas al oriente del eje. La Estación E7 - Carrera 91 se inserta sobre la manzana al oriente de la Av. Ciudad de Cali para evitar que el túnel de vía encuentre las fundaciones del puente sobre el río Arzobispo.

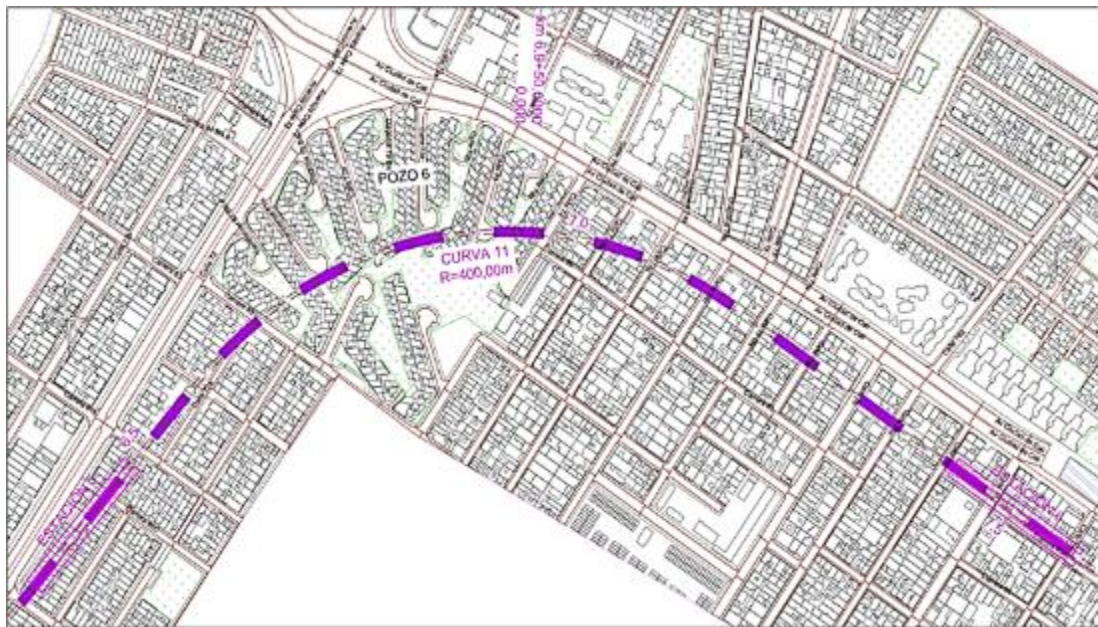

Figura 17. Trazado horizontal Estaciones E6 y E7
Fuente: UT MOVIUS 2022

Entre las Estaciones E7 y E8 el trazado conecta los dos lados del río con una extensa curva (C13) 512 m de longitud y 400 m de radio hacia el noroeste, pasando bajo el campo de golf del Club Los Lagartos y conectando al norte del eje de la calle 127 en una recta de 478 m. Sigue luego una curva de 425 m de radio (C14) y una recta de 170 m a partir del K10+264 que permite la ubicación de la Estación E8 – Humedal en las manzanas al norte de la calle 127 entre las carreras 93c y 95.

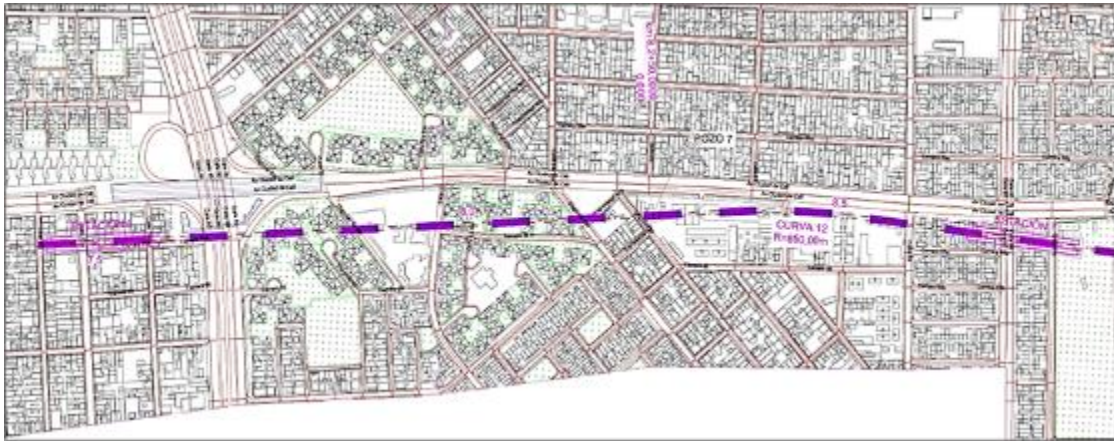

Figura 18. Trazado horizontal Estaciones E7 y E8
Fuente: UT MOVIUS 2022

A partir de la Estación E8 – Humedal sigue una curva (C15) de radio 425 m, y se continúa en recta hacia el norte para pasar bajo el brazo del Humedal del Juan Amarillo al occidente del puente allí localizado, evitando sus fundaciones.

Enseguida se tiene una curva (C16) de radio 550 m hacia el norte que permite que el trazado se ubique en el eje del predio de la ALO, donde se encuentra la Estación E9 a partir del K11+840.

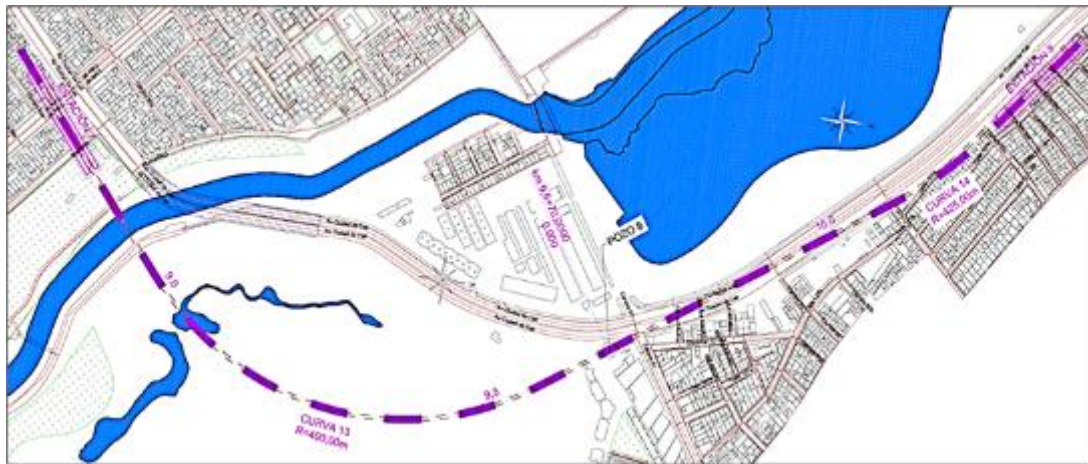

Figura 19. Trazado horizontal Estaciones E8 y E9
Fuente: UT MOVIUS 2022

Entre las Estaciones E9 y E10 el trazado sigue prácticamente en recta sobre 1150 m en el eje del predio de la ALO, con un ajuste en curva (C17) de radio 800 m a partir del K12+966. La Estación E10 ALO Norte se ubica al sur del canal CAFAM.



Figura 20. Trazado horizontal Estaciones E9 y E10
Fuente: UT MOVIUS 2022

A partir de la Estación E10 y hacia el norte, el trazado sigue en recta por más 480 m donde empieza una curva (C18) acentuada de 450 m de radio en dirección a occidente para permitir el alineamiento con el eje de la calle 145. El tramo de transición del túnel hacia el tramo elevado empieza en el K14+365 y se extiende hasta el K14+500. A partir de ese punto el trazado sigue su inserción urbana con estructura elevada con una curva (C19) de radio 850 m donde se encuentra la Estación E11. Posteriormente se tiene la cola de maniobras y el ingreso al patio-taller.



Figura 21. Trazado horizontal Estaciones E10 y E11
Fuente: UT MOVIUS 2022

3.2.3.1.2. Alineamiento vertical

El perfil de la L2MB empieza en tramo de recta abajo el eje de la calle 72 en cercanías de la carrera 10 en dirección a occidente, con 980 m de extensión. En ese tramo en recta se desarrolla la cola de maniobras y la Estación E1 Caracas. El tope del riel se encuentra en la cota 2.526,88 msnm, con profundidad variable con respecto al terreno porque éste reduce su altura en sentido de oriente a occidente, es decir, hacia la derecha en la figura mostrada a continuación:

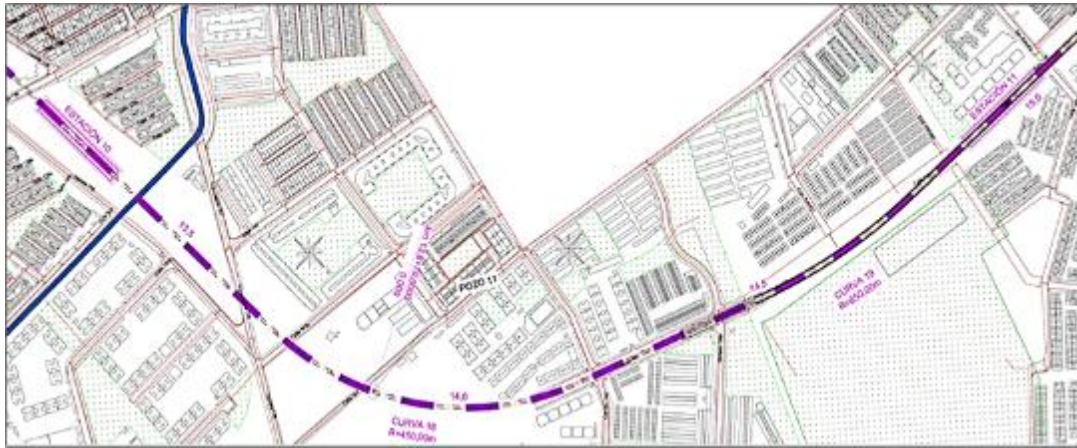

Figura 22. Perfil longitudinal Estación E1
Fuente: UT MOVIUS 2022

En el tramo en estación, el tope de riel se encuentra aproximativamente a 30 m de profundidad. Esa profundidad permite que el túnel pase por debajo del proyecto del Deprimido de la calle 72 (en construcción por parte del consorcio contratista de PLMB, véase numeral [3.2.1.1.3 Otra Infraestructura existente - Deprimido de la PLMB en Av. Caracas con calle 72](#)). La distancia intermedia entre el elemento estructural más profundo del Deprimido y la clave del túnel de L2MB es de 8,92 m, aproximadamente un diámetro del túnel.

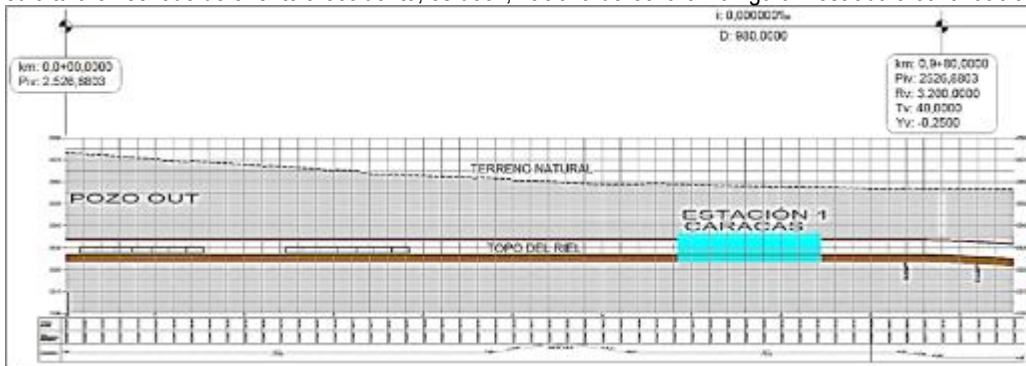

Figura 23. Perfil longitudinal Estaciones E1 y E2
Fuente: UT MOVIUS 2022

A partir del K0+940 empieza una curva vertical seguida de rampa de 2,5% bajando el TpR (Tope del Riel) hacia el nivel 2.513,7 msnm, para garantizar una travesía por debajo de predios privados a profundidad superior a 25 m sin afectar edificaciones y en condiciones seguras.

Continuando con el trazado en perfil, el mismo se eleva en rampa de 0,5% hasta nivel 2.516,1 msnm para encontrar la Estación E2 NQS, localizada a -30,0 m con respecto al terreno natural.

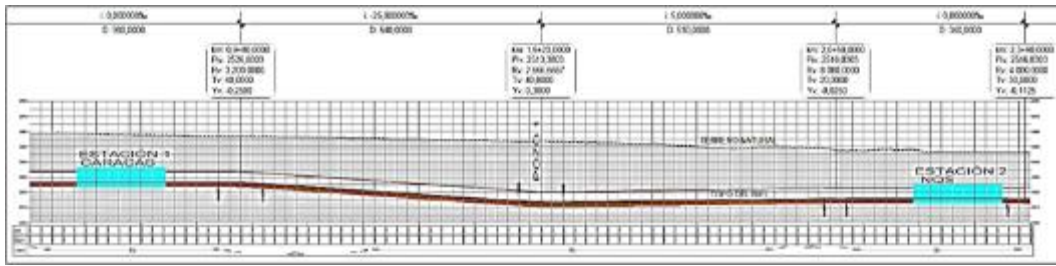

Figura 24. Perfil longitudinal Estaciones E2 y E3
Fuente: UT MOVIUS 2022

Entre las Estaciones E2 y E3, el perfil vuelve a bajar en rampa de 1,5% para pasar por debajo de edificaciones y bajo el canal del río Arzobispo, y vuelve a subir en rampa de 1,0% hacia el nivel 2.523,9 msnm donde la Estación E3 – Carrera 68 se encuentra a 30 m de profundidad con respecto al terreno natural.

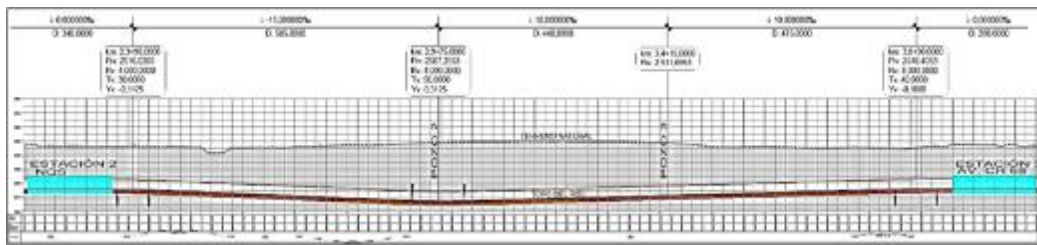

Figura 25. Perfil longitudinal Estaciones E3 y E4
Fuente: UT MOVIUS 2022

Entre las Estaciones E3 y E4 el perfil vuelve a bajar en rampa de 2,0% para pasar abajo edificaciones y vuelve a subir en rampa de 1,2% hacia el nivel 2.519,6 msnm donde la Estación E4 – Boyacá se encuentra con tope del riel a 30 m de profundidad con respecto al terreno natural.

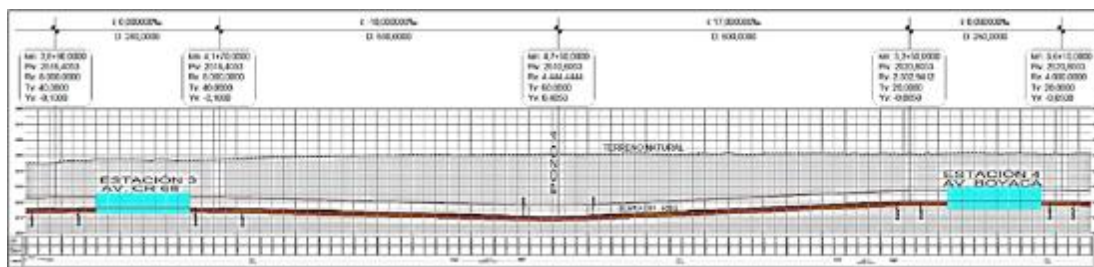

Figura 26. Perfil longitudinal Estaciones E4 y E5
Fuente: UT MOVIUS 2022

Entre las Estaciones E4 y E5 el perfil baja en rampa muy suave 0,5% para pasar bajo edificaciones y vuelve a subir en rampa de 2% hacia el nivel 2.521,5 msnm donde se encuentra la Estación E5 – Av. Ciudad de Cali, con un tope del riel a 30 m de profundidad con respecto al terreno natural.

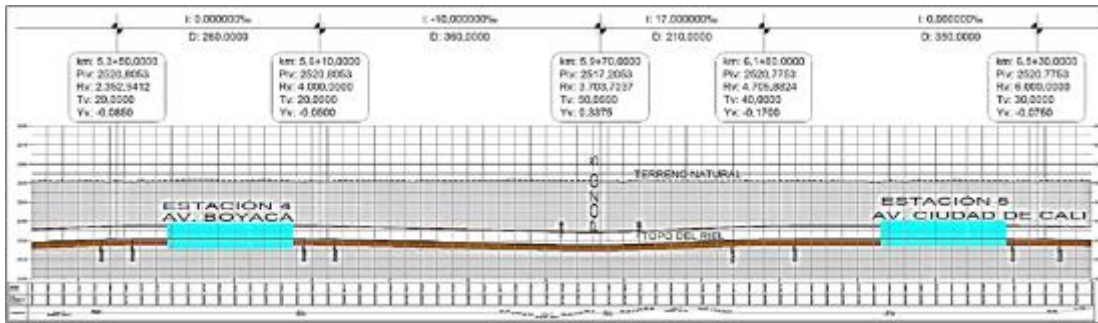

Figura 27. Perfil longitudinal Estaciones E5 y E6
Fuente: UT MOVIUS 2022

Entre las Estaciones E5 y E6 el perfil baja en rampa de 1,0% para pasar abajo edificaciones y vuelve a subir en rampa de 1,2% hacia el nivel 2.523,7 msnm donde se encuentra con la Estación E6 – Av. Calle 80 y un tope del riel a 30 m de profundidad con respecto al terreno natural.

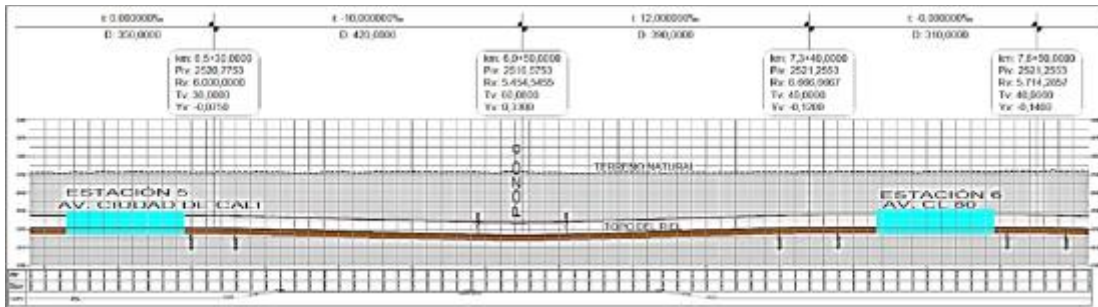

Figura 28. Perfil longitudinal Estaciones E6 y E7
Fuente: UT MOVIUS 2022

Entre las Estaciones E6 y E7 el perfil baja en rampa de 1,5% para pasar bajo edificaciones y vuelve a subir en rampa de 1,6% hacia el nivel 2.520,5 msnm, donde se encuentra con la Estación E7 – Carrera 91 de la Av. Ciudad de Cali con un tope del riel a 30 m de profundidad con respecto al terreno natural.

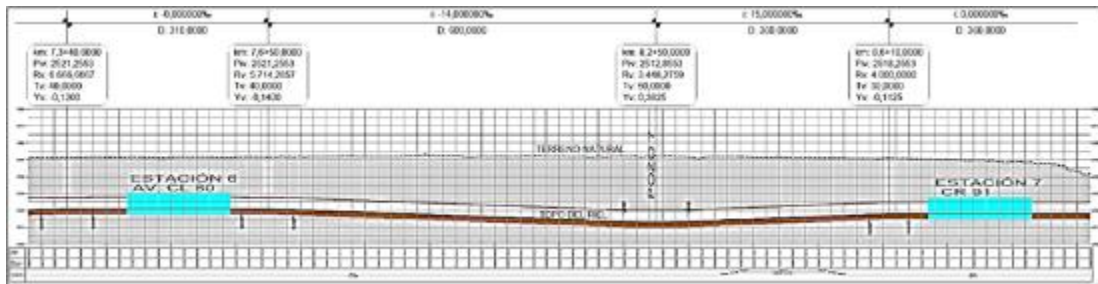

Figura 29. Perfil longitudinal Estaciones E7 y E8
Fuente: UT MOVIUS 2022

Entre las Estaciones E7 y E8 el perfil baja en rampa de 1,5% para pasar bajo del canal Salitre y vuelve a subir en rampa de 1,6% hacia el nivel 2.515,5 msnm, donde se encuentra con la Estación E8 – Humedal con un tope del riel a 30 m de profundidad con respecto al terreno natural.

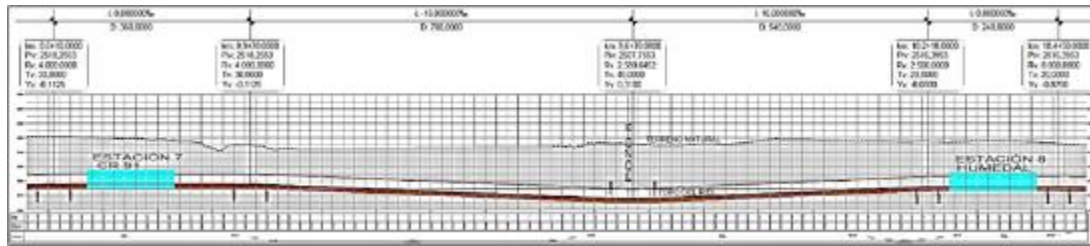

Figura 30. Perfil longitudinal Estaciones E8 y E9
Fuente: UT MOVIUS 2022

Entre las Estaciones E8 y E9 el perfil baja en rampa suave de 0,5% para pasar bajo el brazo del humedal del Juan Amarillo y vuelve a subir en rampa de 1,1% hacia el nivel 2.520,0 msnm donde se encuentra la Estación E9 – ALO Sur con un tope del riel a 30 m de profundidad con respecto al terreno natural.

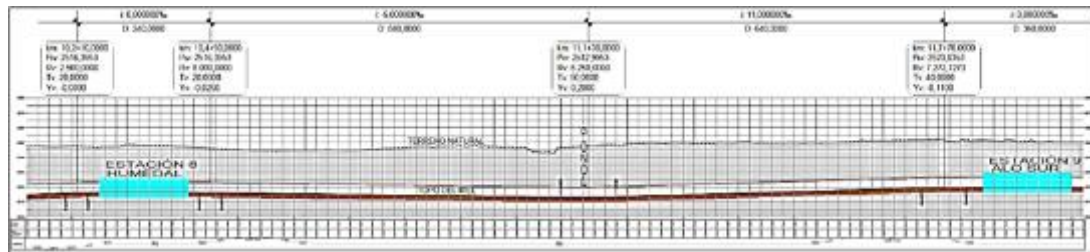

Figura 31. Perfil longitudinal Estaciones E9 y E10
Fuente: UT MOVIUS 2022

Entre las Estaciones E9 y E10 el perfil baja en rampa de 2% y vuelve a subir en rampa suave de 0,5% hacia el nivel 2.523,5 msnm, donde se encuentra la Estación E10 – ALO Norte con tope del riel a 28 m de profundidad con respecto al terreno natural.

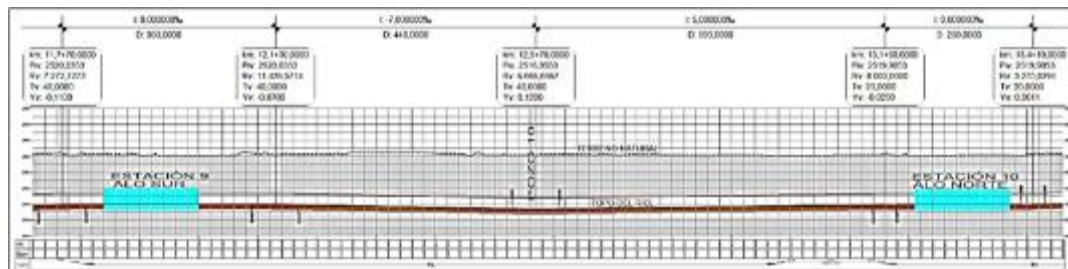

Figura 32. Perfil longitudinal Estaciones E10 y E11
Fuente: UT MOVIUS 2022

En el tramo entre las Estaciones E10 y E11 se desarrolla la transición del perfil subterráneo para elevado. La profundidad de la Estación E10 está condicionada por el cruce de túnel debajo del canal CAFAM, ubicado cerca de la estación. Una rampa de 1,2% se desarrolla por 460 m donde en el trazado horizontal se hace una curva acentuada de radio 400 m, hasta el K13+080. A partir de ese punto se realiza una transición para una rampa más acentuada con 3,1% que lleva el perfil del túnel hacia el tramo de transición entre las abscisas K14+300 y K14+500. El trazado sigue en rampa en tramo elevado hasta el K14+700, donde empieza tramo en recta de 735 m en cota 2.550,0 msnm, con altura de riel con respecto al terreno de 9 m. En ese tramo se ubican la Estación E11, la cola de maniobras y la salida para la vía de acceso al patio-taller.

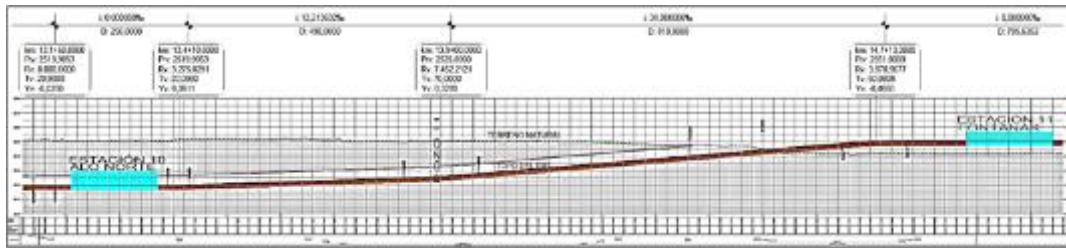

Figura 33. Perfil longitudinal Estación E11 y cola de maniobras
Fuente: UT MOVIUS 2022

3.2.3.2. Derecho de vía

Se elaboró un estudio de las distancias mínimas de resguardo para permitir futuras construcciones en superficie en la periferia del túnel sin producir ningún tipo de afectación en el mismo, que arrojó las siguientes conclusiones:

1. Establecer una distancia mínima para delimitar construcciones futuras cercanas al túnel de la L2MB se traduce en una labor compleja por la cantidad de variables que intervienen, como el tipo y área de la edificación, profundidad, sistema de cimentación, sistema de contención y proceso constructivo. De igual forma, se depende de los tipos de suelos presentes en la zona de la obra específica y de la profundidad de implante del túnel en ese lugar, entre otros aspectos.
2. No se dispone de normas, reglamentaciones o restricciones particulares relacionadas con la definición de distancias de las edificaciones futuras a las paredes de un túnel férreo.
3. Se realizó un análisis para establecer los efectos que podría tener la construcción de una edificación común encima del túnel o en sus alrededores, para las condiciones de los suelos de la formación Sabana de Bogotá, y bajo las condiciones del túnel de la L2MB (profundidad promedio, diámetro y tipo de revestimiento). Se aclara que el análisis realizado partió de supuestos que pueden diferir para cada caso particular, donde incluso podrían existir variables no contempladas en la modelación, incluyendo efectos de procesos constructivos disímiles o consideraciones diferentes en los sistemas de apuntalamiento o fortificación de las excavaciones, que podrían inducir a valores mayores de deformaciones unitarias que las encontradas en los análisis realizados.

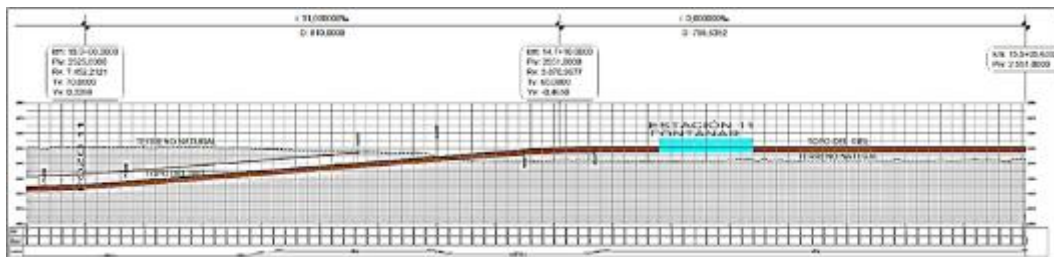
4. Para el caso hipotético planteado, y de acuerdo con los resultados obtenidos en el análisis antes mencionado, considerando además ciertas experiencias internacionales, se estima que **una distancia de 2 diámetros del túnel a una nueva edificación (aprox 20 m a lado y lado del eje del túnel para el caso de la L2MB) es un valor razonable y seguro.**
5. Por las razones anteriores, se opta por no establecer reglas estrictas y/o definitivas en cuanto a la delimitación de distancias entre las nuevas edificaciones y la pared exterior del túnel de la L2MB. Por el contrario, es recomendable que la EMB se reserve el derecho de decidir, en cada caso particular, sobre la solicitud de un privado para aceptar, o no, la construcción de una determinada obra, siendo el promotor o constructor de la misma el único responsable y quién necesariamente debe presentar a la EMB los análisis técnicos correspondientes junto con los análisis de riesgos, pólizas y seguros, entre otros.

3.2.3.3. Diagrama de masas (material de relleno y excavación)

El volumen de las excavaciones requeridas para la construcción de las estaciones subterráneas se estima en 1 541.015 metros cúbicos, los cuales incluyen la excavación superficial inicial, la excavación entre pantallas de las estaciones, la excavación de los módulos de acceso y accesos satelitales, y la excavación del paso con túnel sin zanja por la Avenida. 68 (Tabla 7).

Tabla 7. Excavaciones para la construcción de estaciones

Item		Volumen (m3)
1	EXCAVACIÓN SUPERFICIAL ESTACIONES	83.357
2	EXCAVACIÓN ENTRE PANTALLAS ESTACIONES	1.295.189
3	EXCAVACIÓN MÓDULOS DE ACCESO Y SATELITALES	159.301
4	EXCAVACIÓN PASO AV. 68	3.168
EXCAVACIÓN TOTAL ESTACIONES (m3)		1.541.015

Fuente: UT MOVIUS 2022

El volumen de las excavaciones para la construcción del túnel se estima en 1.173.854 metros cúbicos, los cuales incluyen la excavación del túnel con tuneladora, la excavación entre pantallas para los pozos de entrada y salida, los pozos de ventilación, evacuación y bombeo, y las excavación para las galerías de interconexión con el túnel (Tabla 8).

Tabla 8. Excavaciones para la construcción del túnel

Item		Volumen (m3)
1	EXCAVACIÓN CON TUNELADORA	1.084.165
2	EXCAVACIÓN POZO DE ENTRADA	38.465
3	EXCAVACIÓN POZO DE SALIDA	15.411
4	EXCAVACIÓN POZOS DE VENTILACIÓN, EVACUACIÓN Y BOMBEO + GALERÍAS DE INTERCONEXIÓN	35.813
EXCAVACIÓN TOTAL TÚNEL (m3)		1.173.854

Fuente: UT MOVIUS 2022

El volumen estimado para la excavación de las fundaciones de las pilas del viaducto es de 9 652 m3, y el de las fundaciones de la estación E11 de 2 549 m3

El volumen estimado para la excavación en la zona de patio taller es de 298.225 m3.

Los volúmenes estimados de excavación y relleno para las vías del proyecto son las siguientes (Tabla 9):

Tabla 9. Excavaciones y rellenos para la construcción de vías

Item		Excavación (m3)	Relleno (m3)
1	CALLE 145 E-W	23.130	716
2	CALLE 145 W-E	15.322	335
3	CALLE 145 RETORNO E-E	215	1
4	CALLE 144	2.914	134
5	CALLE 146	4.771	9
6	INGRESO A SUBESTACIÓN ELÉCTRICA	150	1.410
7	INGRESO A PATIO TALLER Y VÍA INTERNA-SUR	212	1.363
8	VÍAS ADYACENTES A ESTACIONES	35.113	144
EXCAVACIÓN TOTAL VÍAS (m3)		81.827	4.112

Fuente: UT MOVIUS 2022

El relleno previsto en el patio-taller hasta la cota 2545,3 m.s.n.m. es de 998.251 m3

De acuerdo con los volúmenes anteriormente mencionados, el movimiento de tierras previsto para la totalidad de las obras del proyecto es el siguiente (Tabla 10).

Tabla 10. Resumen del movimiento de tierras previsto para el proyecto

Ítem		Volumen (m3)
EXCAVACIONES		
1	EXCAVACIÓN ESTACIONES SUBTERRÁNEAS Y OBRAS COMPLEMENTARIAS	1.541.015
2	EXCAVACIÓN TÚNEL Y OBRAS COMPLEMENTARIAS	1.173.854
3	EXCAVACIÓN FUNDACIONES ESTACIÓN ELEVADA E11	2.549
4	EXCAVACIÓN FUNDACIONES VIADUCTO	9.652
5	EXCAVACIÓN PATIO TALLER	298.225

Ítem		Volumen (m3)
6	EXCAVACIÓN VÍAS	81.827
TOTAL, EXCAVACIONES (m3)		3.107.122
RELLENOS		
1	RELLENOS PATIO TALLER	1.298.888
2	RELLENOS VÍAS	4.112
TOTAL, RELLENOS (m3)		1.303.000

Fuente: UT MOVIUS 2022

Las características del material excavado en las estaciones, túnel, viaducto, vías y patio-taller, predominantemente arcilloso, no permitirán su utilización en el relleno del patio-taller, donde se requiere material seleccionado.

3.2.3.4. Área estimada de remoción de la vegetación y descapote

Para el caso de las estaciones únicamente se requerirá la remoción de vegetación y descapote en las Estaciones E9 y E10, localizadas en predios de la ALO. El área total de remoción estimada para las mismas es de 5 443 y 5 333 m² respectivamente.

Para la construcción de las instalaciones del patio-taller, incluyendo vías internas, el área estimada de remoción de vegetación y descapote es de 207.969 m².

El resumen del área total de remoción de vegetación y descapote prevista para la construcción del proyecto se muestra en la Tabla 11.

Tabla 11. Resumen del área de remoción de vegetación y descapote prevista para el proyecto

ítem		Área (m2)
1	ESTACIÓN E9	5.443
2	ESTACIÓN E10	5.333
3	PATIO TALLER	207.969
TOTAL ÁREA DE REMOCIÓN Y DESCAPOTE (m2)		218.745

Fuente: UT MOVIUS 2022

De acuerdo con lo anterior, el volumen total es cercano a 21.875 m³.

3.2.3.5. Velocidad de diseño del proyecto

El trazado geométrico de la L2MB tiene como principio de diseño la materialización de una línea rápida con más de 40 km/h de velocidad comercial aún en marcha tendida de diagrama operacional. La velocidad máxima de servicio (UTO) será de 80 km/h.

Lo anterior bajo el entendimiento de que la velocidad es uno de los factores más determinantes en el diseño de un sistema metro, por cuanto su mejora influye positivamente en la atraktividad comercial de la línea y por ende en los ingresos y posteriormente en la sostenibilidad del sistema.

En tal sentido, se han previsto radios mínimos de curvatura de 400 m de manera tal de minimizar cualquier impacto en la velocidad operacional.

3.2.3.6. Presentación de las secciones transversales de cada uno de los perfiles a lo largo del proyecto

3.2.3.6.1. Túnel

El túnel de la L2MB tendrá 10,45 m de diámetro externo y 9,65 m de diámetro interno y se revestirá con dovelas prefabricadas de 0,40 m de espesor. Se construirá a una profundidad variable entre 18,0 y 35,0 m desde superficie a la clave.

En la mayor parte de su recorrido se excavará en arcillas de alta plasticidad de depósitos de la Sabana de Bogotá, de origen lacustre, denominados Formación Sabana (Qta), y en aproximadamente 0,70 km se excavará en materiales mixtos, de depósitos aluviales y coluviales, cerca de la zona de piedemonte de los cerros Orientales, al oriente de la Av.Caracas.

La profundidad del túnel se condicionó a los siguientes aspectos:

- a) Paso seguro por debajo del deprimido de la Av. Caracas, el cual forma parte de las obras en construcción de la PLMB. El tramo de túnel hacia el oriente después de la Estación E1 se conforma para la cola de maniobras en un tramo recto y de pendiente horizontal.
- b) Profundidad de las estaciones, las cuales fueron dispuestas en tres niveles o pisos en profundidad (uno de ellos para instalación y operación de equipos), con miras a evitar afectaciones prediales en superficie puesto que se requeriría de mayores áreas para condicionar la edificación de equipamiento.
- c) Necesidad de construcción de pozos de evacuación, ventilación y bombeo, para lo cual es necesario darle una ligera pendiente al trazado desde las estaciones colindantes, lo cual también condiciona la profundidad del túnel.
- d) Paso seguro por debajo de la línea de la tubería de Tibitoc en la Av. Boyacá.
- e) Paso seguro y sin riesgos ecológicos en la zona del brazo del humedal Juan Amarillo.
- f) Asentamientos bajos en superficie, al disponerse de un túnel profundo, dadas las características de los suelos de la Formación Sabana.
- g) Por tales asentamientos bajos en superficie, reducción de compras prediales en un trazado que en buena parte de su recorrido cruza bajo edificaciones.

En la Figura 34 se presenta la sección transversal del túnel con el material rodante, además de los diferentes componentes para control, iluminación, relleno en la base, anillo de soporte / revestimiento con dovelas de concreto prefabricado y tolerancia constructiva, entre otros.



Figura 34. Sección constructiva del túnel con radio de curvatura de 400 m
Fuente: UT MOVIUS 2022

3.2.3.6.2. Pozo de entrada

El pozo de entrada de la tuneladora servirá para el ensamble de la máquina y para el transporte de materiales al frente de excavación, incluyendo dovelas y diferentes clases de equipo. Así mismo, servirá para la extracción del material de suelo excavado y para el ingreso de los trabajadores al túnel.

El pozo de entrada consiste en una rampa descendente de acceso para la máquina EPB, que se localiza entre las abscisas K14+280 y K14+500. Tiene una longitud de 220 m y un ancho interno de 14,80 m. El sitio más profundo a nivel de riel se encuentra en el K14+280, a 15,62 m de la superficie. En este pozo se han previsto una serie de puntales de concreto en la parte superior y una tapa superior llegando al portal del túnel, así como una losa de fondo para soportar la línea férrea.

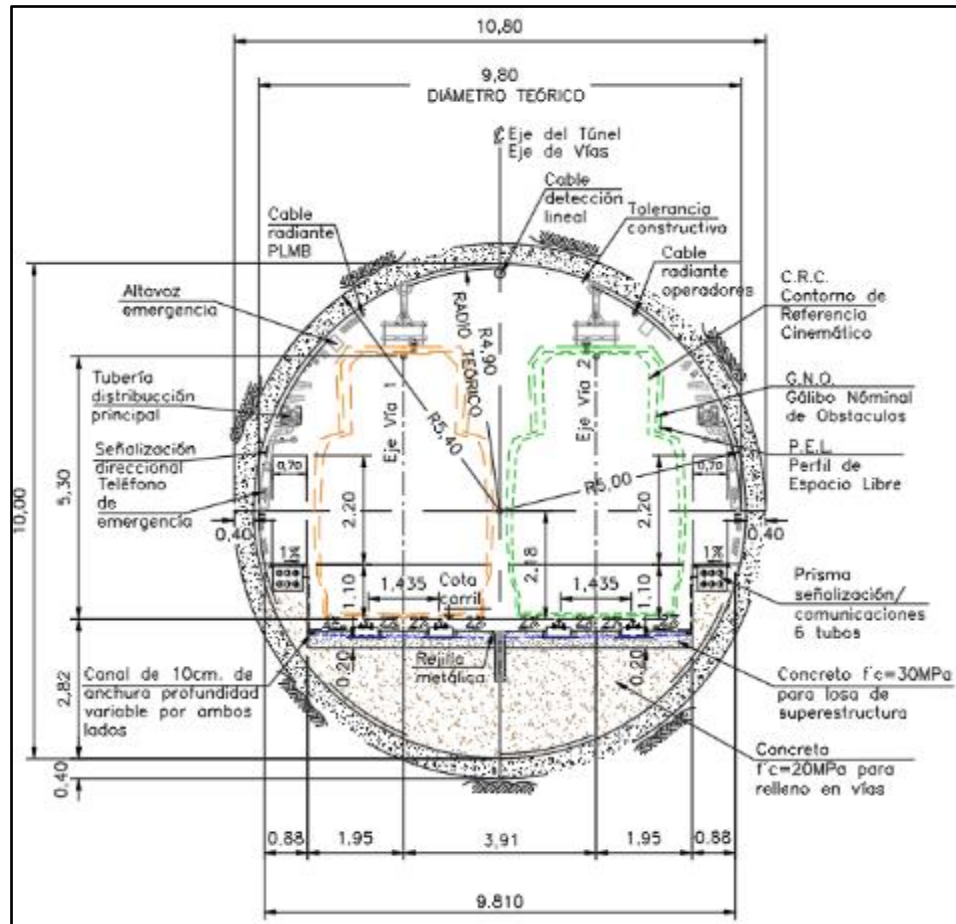
En la Figura 35 se aprecia la planta de implantación del pozo de entrada en la calle 145 o Av. Transversal de Suba. En los alrededores del mismo se han identificado edificaciones de hasta 6 pisos localizados a 28 m de distancia de las pantallas, y otros edificios menores de 3 pisos localizados a 11 m de distancia de las mismas.



Figura 35. Planta de localización del pozo de entrada
Fuente: UT MOVIUS 2022

En la Figura 36 se presenta la sección transversal del pozo de entrada.

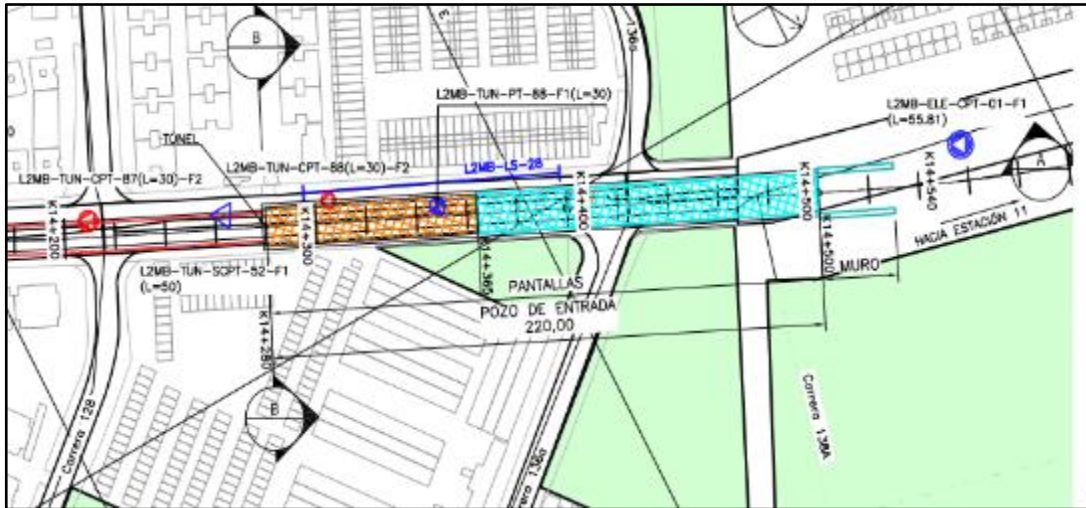

Figura 36. Sección transversal del pozo de entrada (a la izquierda, costado norte)

Fuente: UT MOVIUS 2022

3.2.3.6.3. Pozo de salida

El pozo de salida servirá para el desmantelamiento y retiro de la máquina tuneladora.

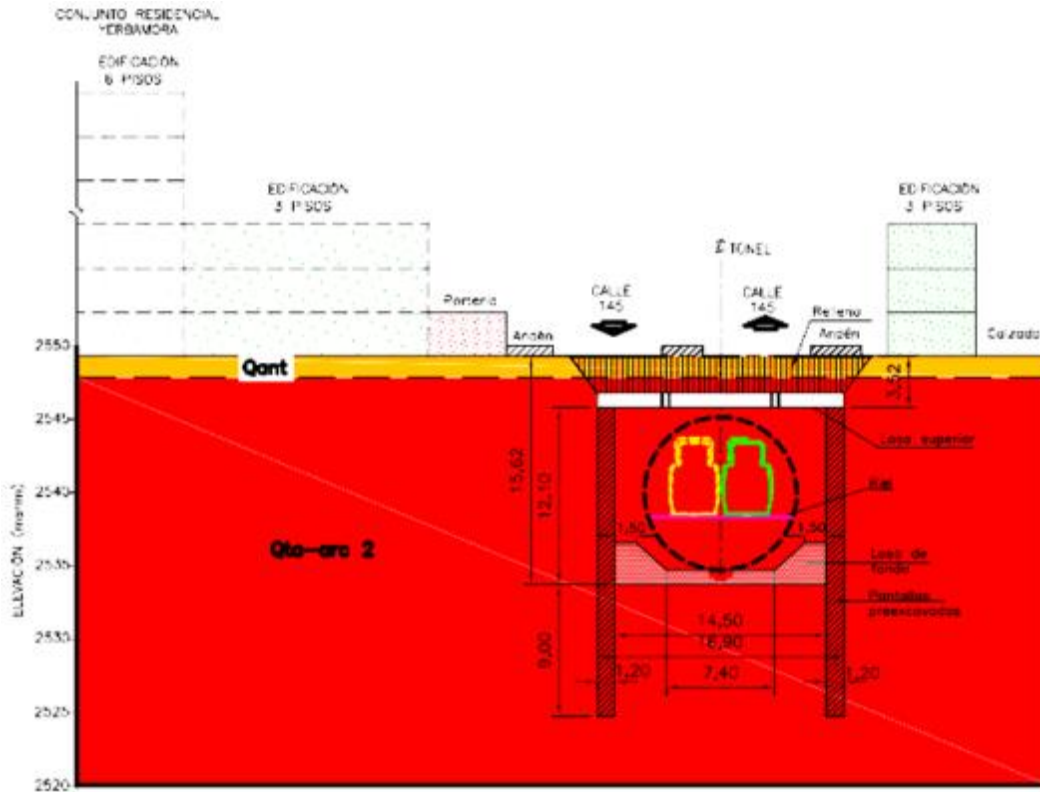
Para su conformación se analizaron dos tipos de geometría diferentes. Una rectangular de 40 m de largo por 15 m de ancho, y una circular de 19,8 m de diámetro. Debido a la profundidad de esta estructura, se consideró conveniente optar por la geometría circular.

El eje del pozo de salida se localiza en la abscisa K0+009,9, a una profundidad de riel de 50,5 m. Tiene un diámetro interno de 19,8 m, uno externo de 20,2 m y una profundidad hasta el fondo del empotramiento promedio de 60,5 m. El pozo dispondrá de tapa superior y de una losa de fondo para alojar la línea férrea.

En la Figura 37 se aprecia la planta de implantación del pozo de salida. En el costado norte, a 28 m de distancia de las pantallas, se localiza un edificio de 15 pisos y en el costado sur, a 16 m de la pantalla, otro de 14 pisos .



Figura 37. Planta de localización del pozo de salida
Fuente: UT MOVIUS 2022

En la Figura 38 se presenta la sección transversal del pozo de salida.

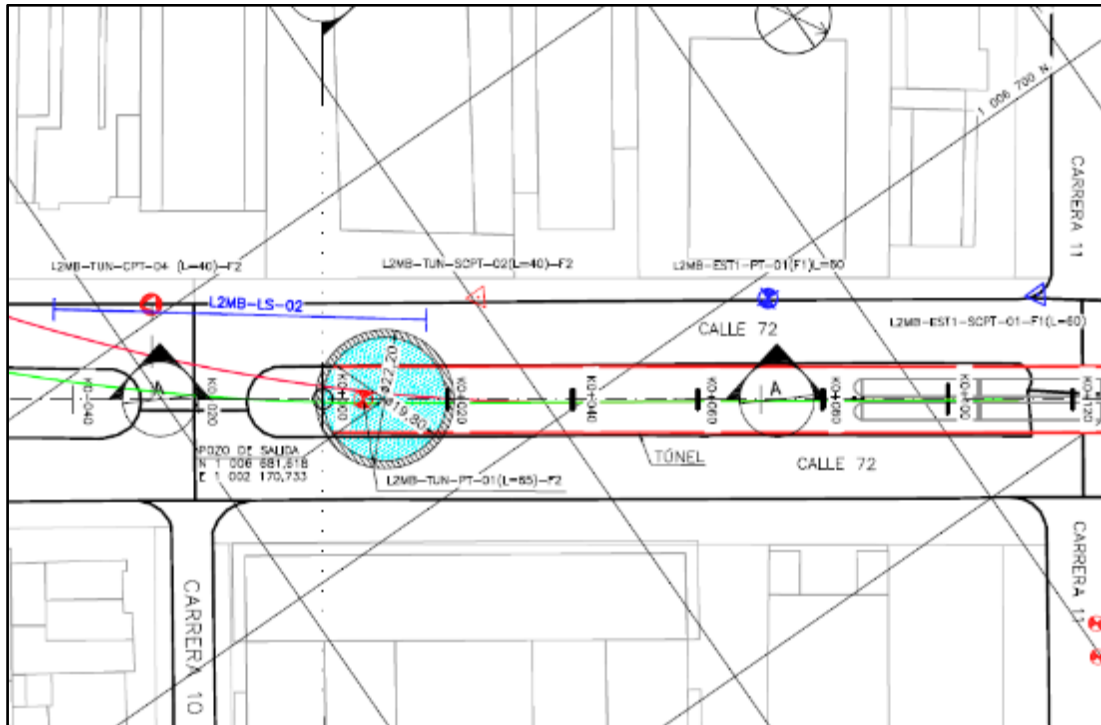

Figura 38. Sección transversal del pozo de salida (a la izquierda se localiza el costado sur)
Fuente: UT MOVIUS 2022

3.2.3.6.4. Pozos de ventilación, evacuación y bombeo

El túnel dispondrá de 11 pozos de ventilación, evacuación y bombeo, 10 de ellos con una sección circular de diámetro interno útil de 10 m, y uno con 7 m de diámetro útil interno que no prestará función de ventilación. Estos pozos tendrán profundidades variables entre 29 y 46 m. Para satisfacer lo establecido en la norma NFPA 130, se ubicarán cada 760 m, a un costado de la línea del túnel bajo predios seleccionados provistos de áreas suficientes para su construcción, del orden de 500 m². Los pozos se conectarán con el túnel mediante galerías subhorizontales de 7,22 m de diámetro externo, de sección circular y longitud variable, la mayoría de ellos a una distancia aproximada de 5 m entre paredes externas del pozo y túnel.

Todos los pozos de evacuación, ventilación y bombeo serán construidos bajo espacios ocupados por predios privados. Los inmuebles privados afectados en superficie demandarán su compra o expropiación. En dichos predios se construirán edificaciones funcionales del sistema metro divididas en dos espacios: 1) Evacuación 2) Cuartos eléctricos y de transformadores. El espacio de evacuación se encuentra directamente sobre los pozos y el espacio de cuartos eléctricos y de transformadores se encuentra contiguo al pozo, de forma independiente para facilitar su implantación de acuerdo con la configuración particular de los predios donde se localiza.

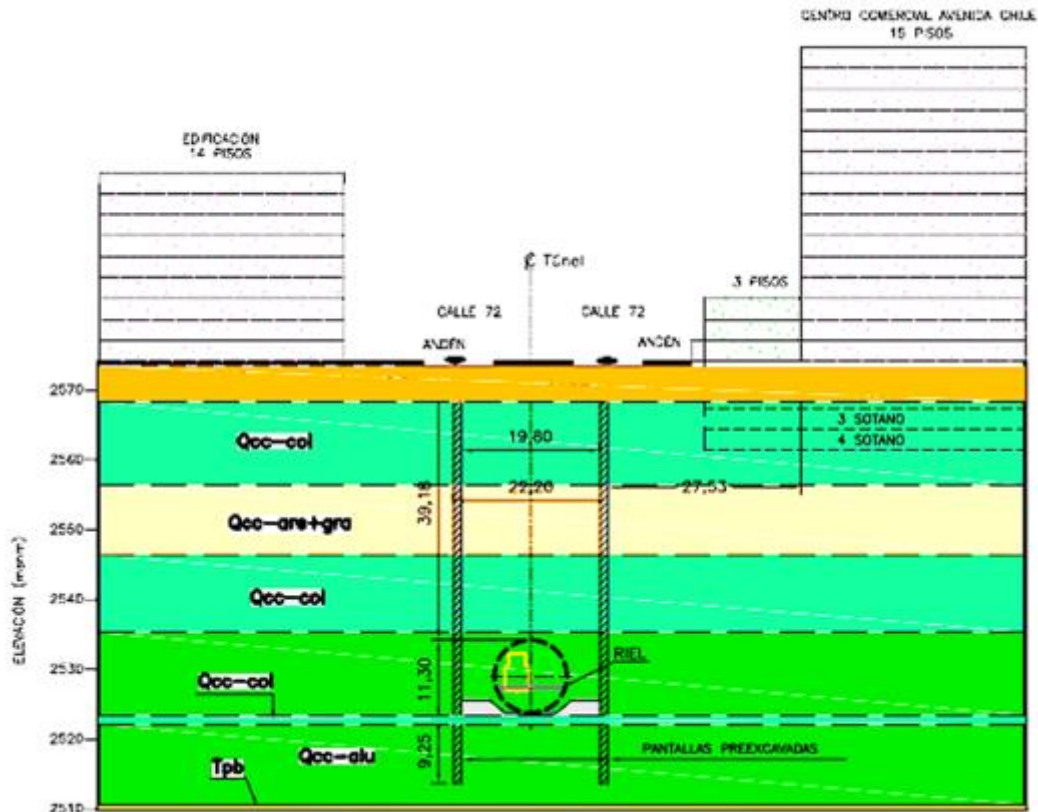
En las figuras siguientes se presenta la sección transversal del pozo de ventilación, evacuación y bombeo, la galería de conexión al túnel y un ejemplo de su salida a superficie (Pozo 5) con la edificación funcional correspondiente.



Figura 39. Sección transversal típica de los pozo de evacuación, ventilación y bombeo
Fuente: UT MOVIUS 2022



Figura 40. Vista longitudinal de la galería de conexión entre el pozo y el túnel
Fuente: UT MOVIUS 2022

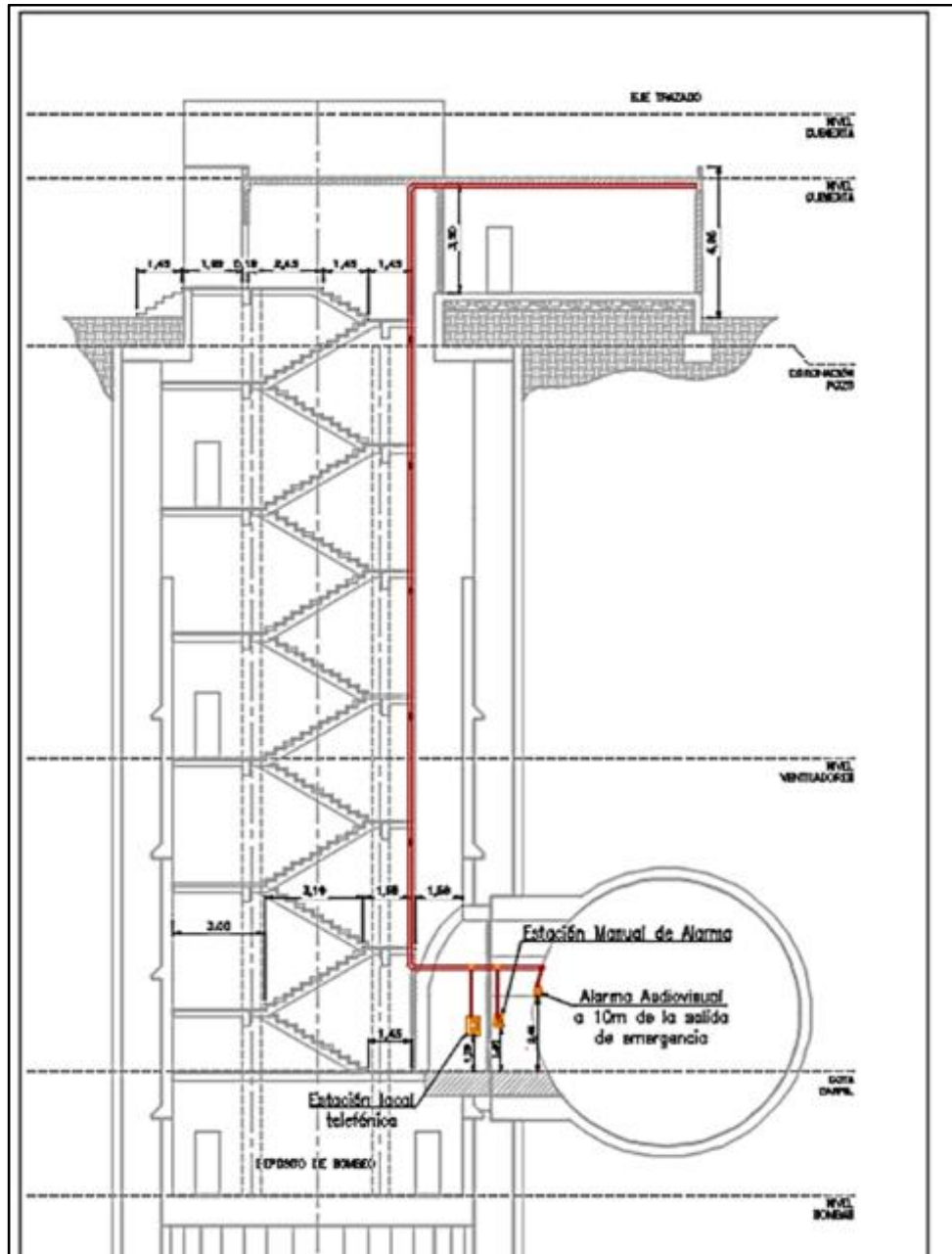

Figura 41. Vista isométrica de un pozo típico de ventilación, evacuación y bombeo
Fuente: UT MOVIUS 2022

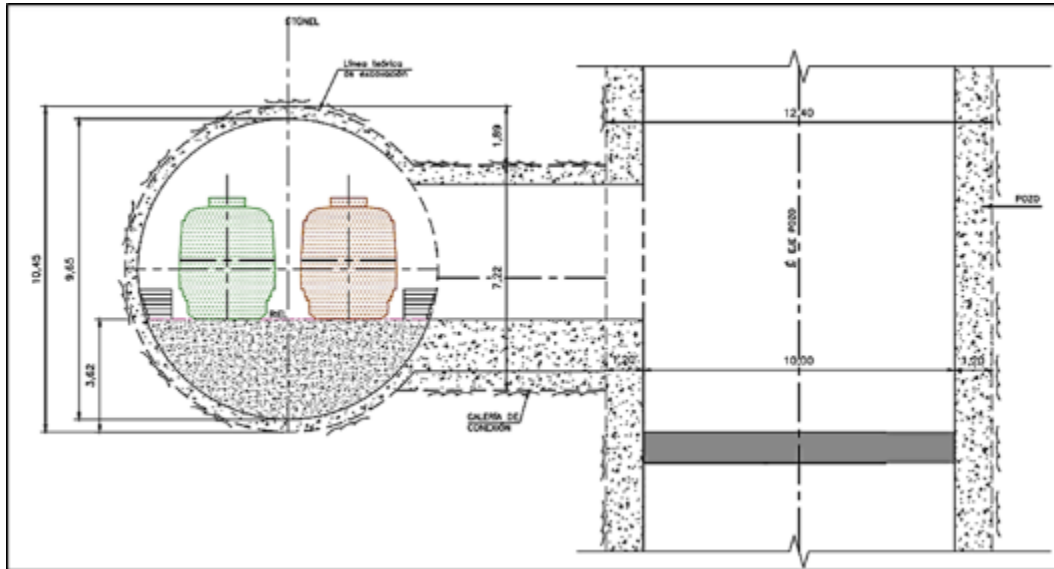

Figura 42. Implantación en superficie del Pozo 5 de ventilación, evacuación y bombeo (ejemplo)
Fuente: UT MOVIUS 2022

3.2.3.6.5. Estaciones

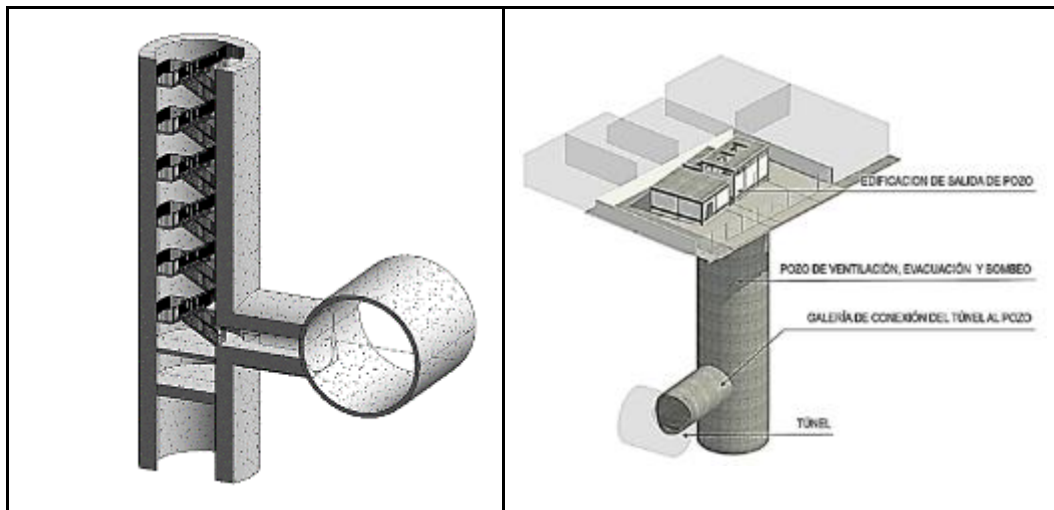
Puesto que el túnel de la L2MB se construirá bajo el concepto de mono túnel en doble vía, en las estaciones se impone el concepto de plataformas laterales para no incrementar las obras necesarias ni el CAPEX.

De esta forma, todas las estaciones serán de plataformas laterales con 145 m de longitud útil, definida por las dimensiones del sistema metro, con un ancho de 4,50 m, excepto la Estación E1, que tendrá 6 metros de ancho para adaptarse a las mayores necesidades de demanda por su combinación con la PLMB.

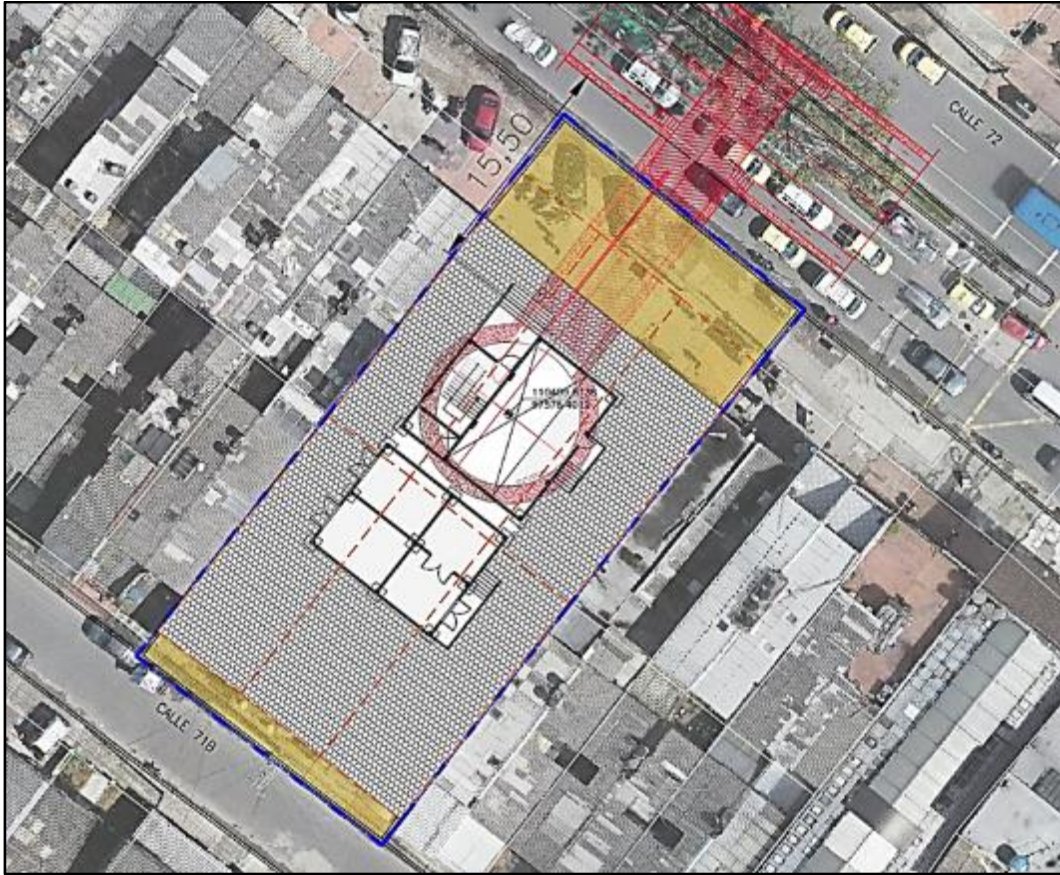
Todas las estaciones subterráneas serán construidas por el método de *Cut&Cover* y sus excavaciones resultarán en una caja de 160 m de largo (interno), por 22,80 m de ancho (interno), donde se alojarán las vías férreas, las plataformas, los equipamientos de circulación vertical y las instalaciones de ventilación del túnel, entre otros. En la Estación E1, debido al ancho ampliado de las plataformas, la caja tendrá 25,80 m de ancho interno.

Todas las estaciones subterráneas, con excepción de la Estación E3, serán construidas bajo espacios originalmente ocupados por predios privados para que no se produzcan afectaciones significativas en calles y avenidas. Los inmuebles privados afectados demandarán su compra o expropiación. La Estación E3, excepcionalmente, ocupará un espacio público en el interior del distribuidor vial de la carrera 68 con calle 68 y calle 72. Contemplará también la integración con Transmilenio de la Av. 68.

Figura 45. Estación E1. Vista 1
Fuente: UT MOVIUS 2022



Figura 46. Estación E1. Vista 2
Fuente: UT MOVIUS 2022



Figura 47. Estación E1. Vista 3
Fuente: UT MOVIUS 2022



Figura 48. Estación E1. Vista 4
Fuente: UT MOVIUS 2022

En las siguientes imágenes se muestran algunas vistas de la estación elevada No. 11.



Figura 49. Estación E11. Vista 1
Fuente: UT MOVIUS 2022



Figura 50. Estación E11. Vista 2
Fuente: UT MOVIUS 2022

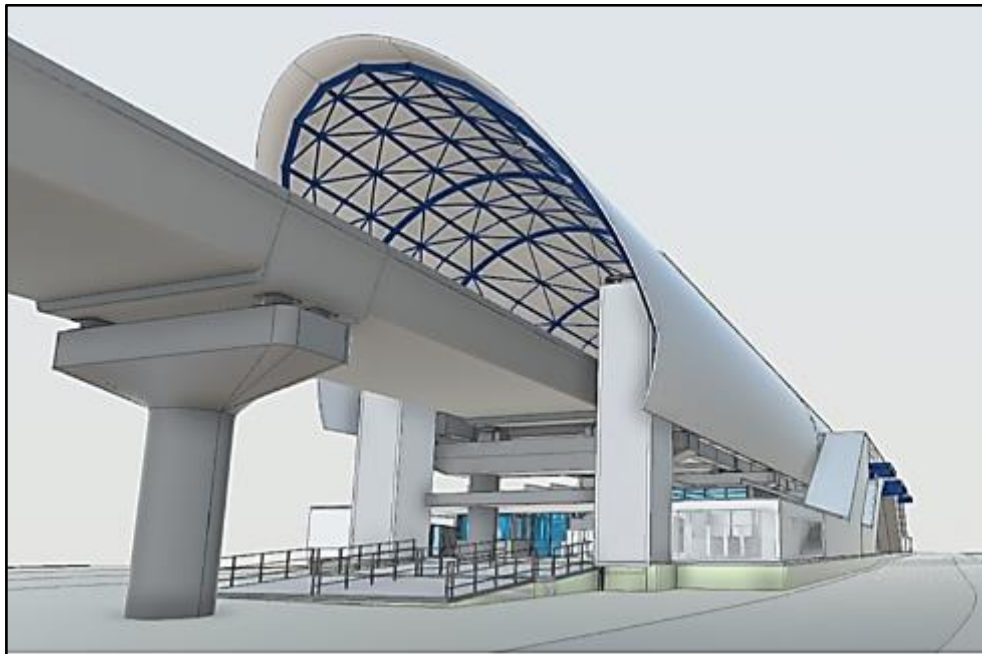

Figura 51. Estación E11. Vista 3
Fuente: UT MOVIUS 2022

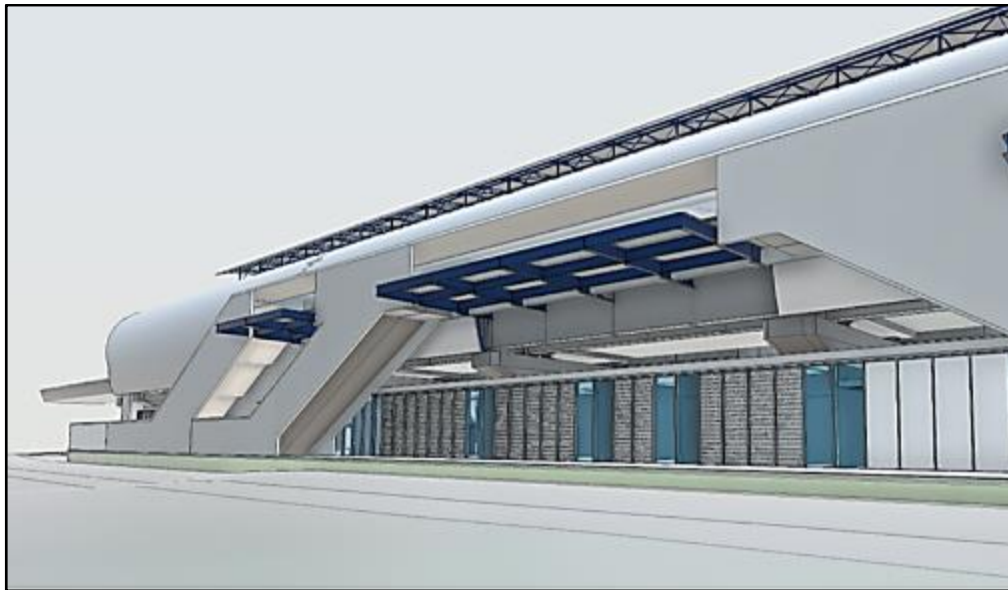

Figura 52. Estación E11. Vista 4
Fuente: UT MOVIUS 2022

3.2.3.6.6. Viaducto

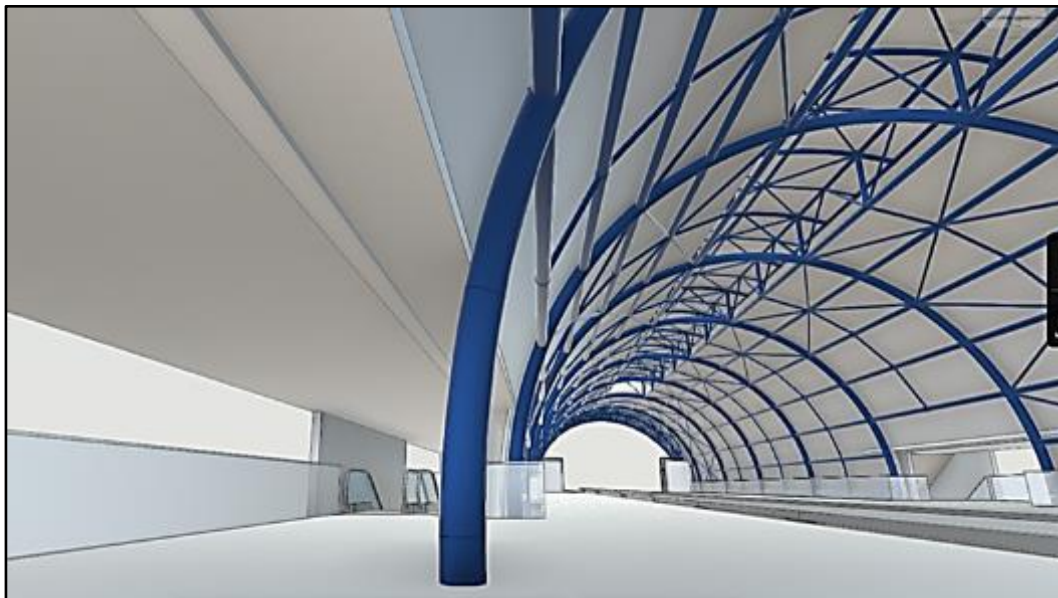
El tramo elevado se compone de un viaducto de 1005 m desde el final de la trinchera hasta el final de la cola de maniobras.

Ese tramo se divide en los siguientes subtramos, cada uno con distintos sistemas estructurales:

I. El primer subtramo empieza en una rampa de 3% con geometría horizontal en leve curva de radio 750 m para luego entrar en tramo recto con altura constante aproximada de 9,8 m entre el terreno y el tope de riel, hasta llegar en la Estación E11 – Fontanar. Este subtramo se caracteriza por el sistema estructural viaducto elevado en Vigas Gran-U.

II. Enseguida se tiene el subtramo de la Estación E11.

III. A partir del final de la Estación E11 se tiene el subtramo de cola de maniobras y acceso al patio-taller. Este subtramo se compone de distintas soluciones:

- Primero un sector en viaducto elevado en Vigas Gran-U
- Después un sector con viaducto en vigas prefabricadas por donde se conectan los dos accesos norte y sur al patio-taller
- Después la cola de maniobra vuelve a la estructura en viaducto elevado en Vigas Gran-U
- Los accesos al patio-taller se hacen con viaducto en vigas prefabricadas y con un viaducto continuo en voladizos sucesivos para pasar sobre el pondaje sin construirse pilas dentro del mismo



Figura 53. Planta del tramo en viaducto
Fuente: UT MOVIUS 2022

A continuación se muestra la configuración general del viaducto:



Figura 54. Planta y sección longitudinal del viaducto, tramo típico
Fuente: UT MOVIUS 2022



Figura 55. Secciones transversal y longitudinal del viaducto
Fuente: UT MOVIUS 2022

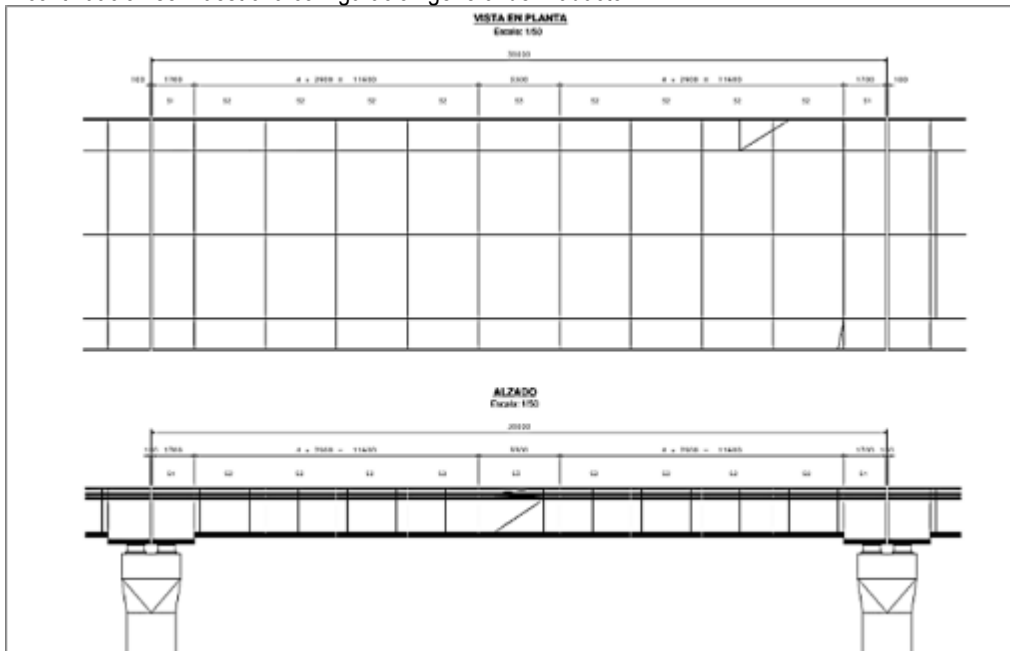

Figura 56. Vista 3D pila y dovela del viaducto
Fuente: UT MOVIUS 2022

3.2.3.7. Superestructura

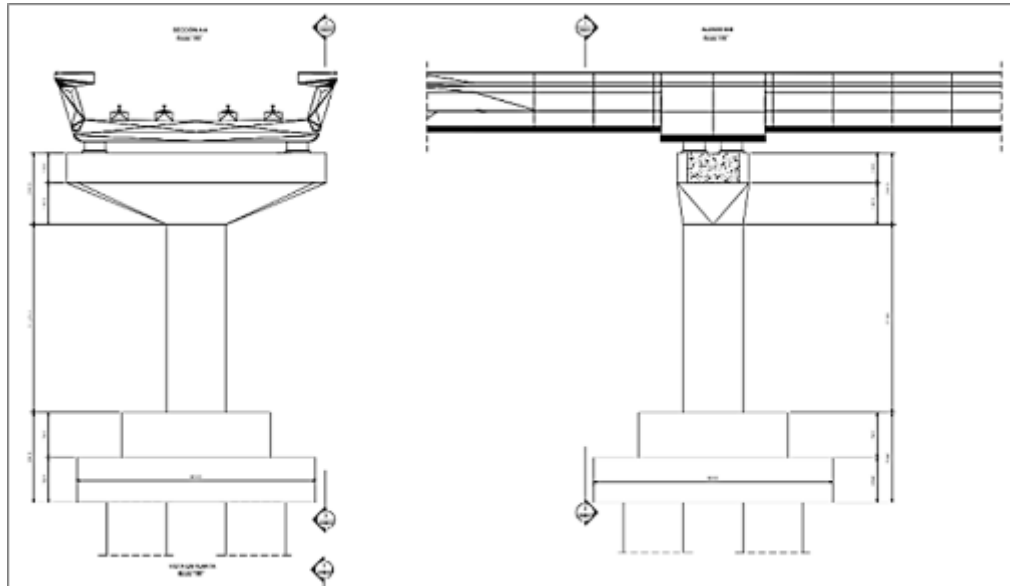
3.2.3.7.1. Vías férreas principales

Siempre que sea posible, la superestructura de la L2MB mantendrá la misma naturaleza y funcionalidad que la que va a ser instalada en la PLMB, es decir, doble vía de ancho UIC-60 y circulación por la derecha, según el sentido de la marcha.

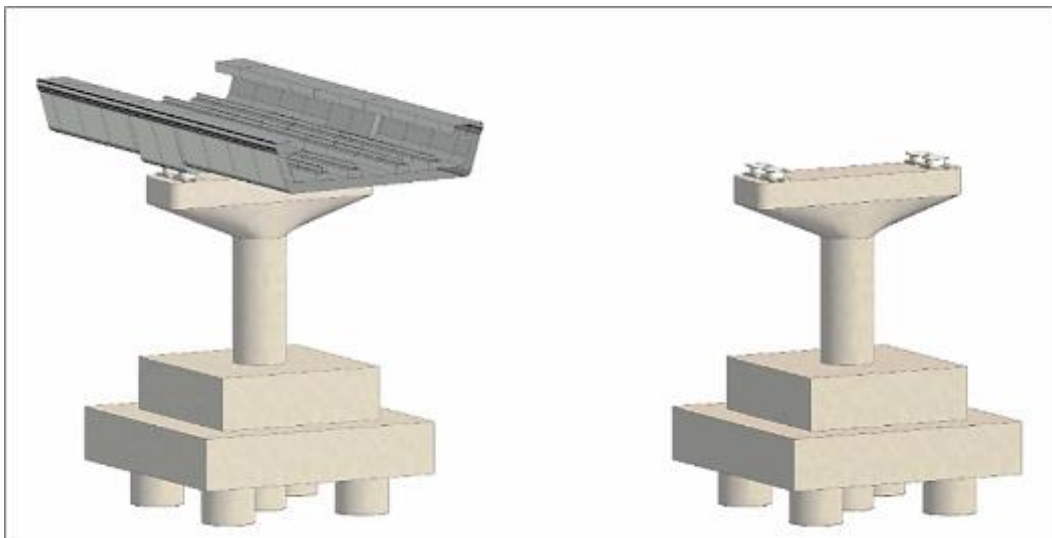
La superestructura de las vías principales será sin balasto y estará formada por rieles 54E1 y fijaciones elásticas fijadas sobre las vigas del viaducto.

En el caso del montaje de las vías en el tramo elevado se emplearán barras de carril 54E1 de 18 metros de longitud con fijaciones ancladas directamente a plintos de hormigón. El sistema de sujeción de placa nervada con apoyo elástico amortigua los ruidos y vibraciones y es de fácil mantenimiento. Los plintos serán de hormigón armado de 5100x600x260 mm en recta, con una separación de 150 mm, anclados a las esperas de las vigas. La separación entre sujeciones será de 750 mm y se definirá la distancia mínima entre una sujeción y el extremo del plinto.

3.2.3.7.2. Vías férreas del patio-taller

En el caso de que las vías de conexión y el haz de vías se monten sobre balasto, se emplearán traviesas monobloque de hormigón espaciadas cada 60 cm, sobre una capa de 20 cm de balasto. La superestructura en este caso estará compuesta por lo siguiente:

- Rieles 54E1 en barra corta de 18 m.
- Fijaciones elásticas sobre durmientes de hormigón mono bloque cada 0,6 m.
- 20 cm de balasto.
- Aparato de vías tipo 54E1-tg1/5-R100 sobre durmientes de hormigón.

En la zona de patio-taller, adicionalmente, existen vías con diferente función y por tanto la superestructura se adapta consecuentemente, pudiendo ser con foso o sin él, sobre pilarillos metálicos, ancladas o embebidas, en función de la necesidad.

3.2.3.7.3. Regulación de los elementos y componentes de la superestructura de línea

La normativa aplicable al componente superestructura de vía toma como referencia la experiencia internacional. En el caso de aplicación de normas EN y UIC, el orden de prevalencia de las normas para el diseño será el siguiente: primero normas EN y después las internacionales IEC, UIC e ISO. En el caso de que estas normas no se apliquen, las aplicables serán las normas BS, DIN y NF. Además, se debe respetar el conjunto de reglamentaciones colombianas.

Algunas normas particulares para considerar son:

- EN 13674 - Aplicaciones ferroviarias. Vía – Rieles
- UIC 721 R - Recomendaciones para el empleo de diferentes tipos de aceros para rieles
- EN 13232 - Aplicaciones ferroviarias. Vía – Aparatos de vía
- Manual de Normativa Férrea – Parte I y II – Ministerio de Transporte (2013)

Los componentes de la vía férrea abarcan los siguientes elementos, sin limitarse a ellos:

- Rieles
- Sistemas de fijación directa.
- Viga de hormigón armado
- Losa de Hormigón Armado
- Aparato de vías.
- Aparatos de dilatación
- Juntas aislantes
- Soldaduras

- Otros componentes de la vía férrea.

3.2.3.7.4. Factores que influyen en el dimensionamiento de la sección transversal de línea

El factor predominante en el dimensionamiento de la sección transversal de la línea es el relacionado con la tipología del túnel. En la Figura 57 y en la Figura 58 se aprecia la geometría y emplazamiento de los túneles para las alternativas bitubo (dos túneles independientes cada uno con capacidad de albergar un sólo tren en circulación) y monotubo (un único túnel capaz de albergar dos trenes en circulación), respectivamente.



Figura 57. Geometría de bitubo e implantación
Fuente: UT MOVIUS 2022



Figura 58. Geometría monotubo e implantación
Fuente: UT MOVIUS 2022

Para comparar las dos tipologías se realizó el cálculo de cantidades de obra civil en cada una de las mismas, con un estimativo del presupuesto basado en precios unitarios referenciales obtenidos de proyectos similares o del banco de datos disponible para los diferentes ítems considerados. En los análisis también se incluyeron los costos de las máquinas EPB y su equipo periférico adicional, y otros costos asociados a servicio y mantenimiento, de acuerdo con datos de cotizaciones suministradas por fabricantes de este tipo de máquinas.

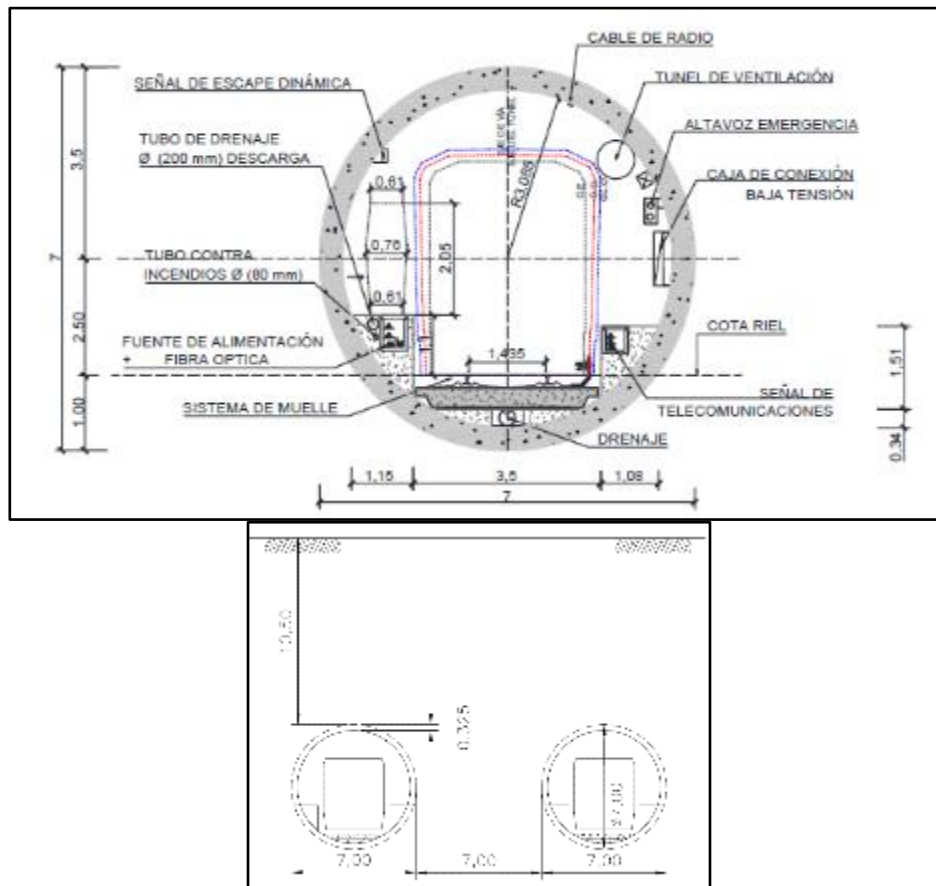
A partir de los análisis realizados, se optó por diseñar y construir el proyecto L2MB con la tipología monotubo. Las conclusiones del análisis realizado fueron las siguientes:

- La opción monotubo resultó ser un 11,5% más económica que la opción bitubo, aproximadamente en 63,3 MUSD, sin considerar otros aspectos que podrían incrementar la diferencia a favor de la opción monotubo como son: a) las adquisiciones prediales evitadas (por no necesitar las cajas de *Cut&Cover*); b) los costos de relocalización de redes evitadas (por igual razón que la anterior); c) el consecuente riesgo en plazo inherente a los dos anteriores; d) el CAPEX de todos los sistemas radiantes, los cuales requieren doble cantidad de dispositivos en la opción bitubo porque en la opción monotubo irradian todo el espacio desde un solo eje (radio CBTC, Tetra, instalación contra incendio, entre otros).
- En relación con los aspectos ambientales, ambas opciones (bitubo o monotubo) tienen impacto similar, puesto que las dos tipologías estarán sometidas a los mismos cuidados y consideraciones para disponer infraestructura cerca del humedal Juan Amarillo y por debajo de su brazo. En consecuencia, al presentar un efecto similar para ambos tipos de túnel, no constituye un elemento diferencial y de definición en favor de una u otra tecnología.
- En términos de seguridad “*safety*”, se señala que ambas alternativas son igualmente seguras y serán diseñadas según la norma NFPA 130, por lo que no constituye un elemento diferencial en favor de una u otra tipología.
- En la evaluación realizada para definir entre un monotubo o un bitubo no se incluyó el costo de los equipos asociados a los sistemas que deben incluirse en cada túnel. Por lo anterior, la diferencia encontrada en la evaluación podría incrementarse ya que la opción bitubo dispondrá de mayor equipamiento.
- El tiempo de construcción de la opción monotubo resulta ligeramente menor (en cerca de 3 meses), una vez compatibilizado con la construcción de las estaciones. En tal sentido, en la opción bitubo, para no interrumpir la construcción de los túneles con las estaciones, se requiere abrir más frentes de trabajo simultáneo de las estaciones.
- Existe más experiencia en la región latinoamericana de opción monotubo que para la bitubo.
- Al revisar el ancho entre paramentos a lo largo del corredor de la L2MB, la opción bitubo tendría mayor impacto debido a que los dos túneles y las estaciones ocuparían un mayor ancho de vía.
- En la opción bitubo, al tener que disponer de cambiavías excavados desde superficie, se impactan en mayor grado las zonas desde el punto de vista predial-social.
- La opción bitubo implica galerías transversales que requieren de pretratamientos para reducir asentamientos y filtraciones de agua, con limitado acceso para su construcción o repercusiones programáticas.
- La opción monotubo permite modificar el layout de ADVs en el futuro. Con la opción bitubo, el *layout* de vías es prácticamente inmodificable.
- De acuerdo con los análisis comparativos de costos básicos de obra civil realizados para el corredor de la ALO, se estima que construir la L2MB con trincheras puede costar el doble de lo que costaría excavar con un esquema monotubo con máquina EPB. La recomendación en este sentido fue construir un túnel con EPB en el corredor de la ALO hasta el pozo de ingreso de la máquina, ubicada al norte de la Estación E10.
- En relación con el alineamiento de la L2MB, fue posible desarrollar un alineamiento viable con monotubo que cuenta además con un conjunto de bondades que permiten mejorar sustancialmente la calidad del proyecto en múltiples dimensiones que van más allá de la propia velocidad de la línea, p.e. en términos de reducción de adquisición de predios requeridos en las estaciones, y en la no interrupción del tráfico en las grandes avenidas (Av. NQS, Av. 68, Av. Boyacá, y Av. Ciudad de Cali) durante su construcción.

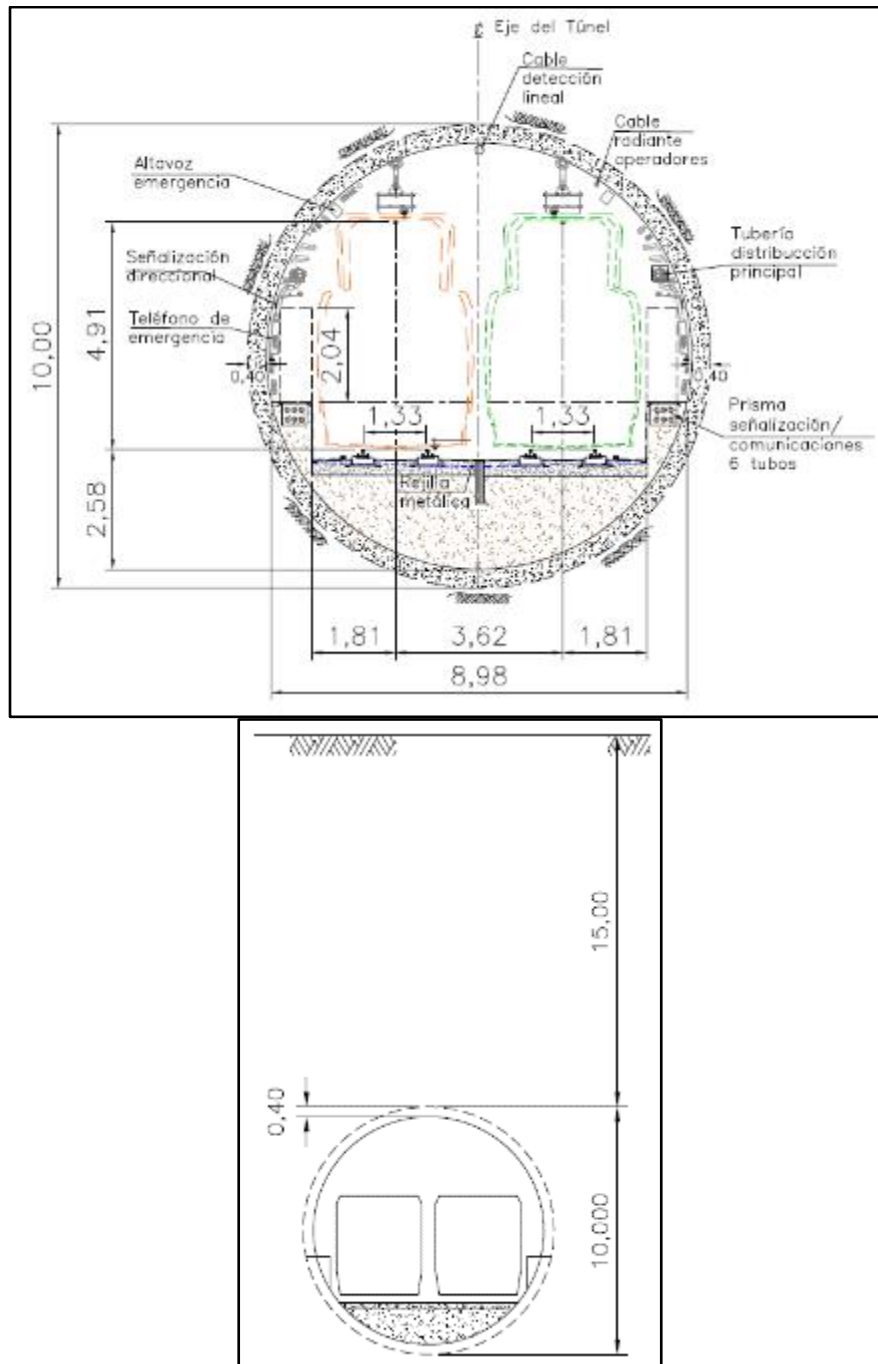
- Con respecto al OPEX, los análisis comparativos de las opciones monotubo y bitubo indicaron que son esperables costos de operación muy similares. De acuerdo con el análisis de inversión realizado para un horizonte a 40 años, bajo el supuesto de que los costos de operación del esquema bitubo fueran mayores, se observó que estos costos de operación no llegarían a igualar la diferencia de CAPEX de las dos tipologías analizadas.

3.2.3.7.5. Criterios de diseño para el dimensionamiento de la superestructura de la línea

Todos los componentes de las vías, en sus distintas tipologías, serán de un tipo universalmente probado y que se encuentre en funcionamiento en una línea o red de metro durante un tiempo superior a los 5 años, con un tráfico similar a lo previsto para la L2MB y en condiciones medioambientales similares.

Con objeto de minimizar el número de repuestos y facilitar el mantenimiento de la vía, se considerará el empleo de un conjunto de sujeción y placa de apoyo.

La vía férrea se diseñará para una carga por eje estático de 13,5 tn empleando rieles de tipo 54E1 de grado R240. La tipología de las vías principales y todas aquellas que se sitúen en estructura será en placa, incluso las zonas de cola de maniobras.

En las vías principales se emplearán aparatos de vías de tg 1/9 y radio en vía desviada de 190 metros, con corazón en bloque soldados integrables en la vía en placa sin necesidad de empleo de durmientes de hormigón. Los corazones de cruzamientos y las agujas estarán reforzados para permitir una soldadura continua de los rieles.

El conjunto de la vía férrea deberá ser diseñado para integrarse con otros equipos del Sistema Integral, con técnica y funcionalidad en su construcción y facilidad de mantenimiento. Todos los pasos a nivel o accesos viales necesarios para el cruce a nivel de vías o acceso a las mismas de vehículos dotados de *diplois* se construirán mediante un sistema modular de paneles individuales de caucho conectados entre sí.

Al diseñar la vía férrea, se tendrán en consideración los factores ambientales, tales como ruido, vibración, corrientes de fuga, drenaje e impermeabilidad al agua.

La construcción de la vía férrea y los estándares de mantenimiento tendrán como prioridad los niveles de seguridad del sistema metro.

A continuación se indican las tolerancias geométricas en el montaje de las vías férreas:

Para el caso de la vía sobre viaducto, las tolerancias finales son las siguientes:

- Altimetría -3/+3 mm. Variación 1mm/m
- Planimetría: -3/+3 mm. Variación 0,4mm/m
- Trocha: -1/+2 mm. Variación 1mm/m
- Peralte: -3/3 mm. Variación 1mm/m
- Inclinación del riel (1/40): 1,7%-3,3%

En el caso de las vías en talleres (vía sobre balasto, sobre postes y embebida) las tolerancias son las siguientes:

- Altimetría -10/+10 mm. Variación 1,5 mm/m
- Planimetría: -5/+5 mm. Variación 1 mm/m
- Trocha: -2/+3 mm. Variación 1mm/m
- Peralte: -3/+3 mm. Variación 1,5 mm/m

Además, en el caso de la vía embebida, donde es necesario controlar la inclinación del riel, la tolerancia será la siguiente:

→ Inclinación del riel (1/40): 1,7%-3,3%

En la vía sobre balasto la separación entre durmientes será de 600 mm con una tolerancia de ± 20 mm, controlando que los durmientes queden a escuadra respecto a los rieles con una tolerancia de ± 10 mm.

3.2.3.8. Composición de la sección transversal y criterios de dimensionamiento

La sección transversal de los diferentes elementos del proyecto se presenta en el numeral [3.2.3.6 Presentación de las secciones transversales de cada uno de los perfiles a lo largo del proyecto](#).

Los criterios tenidos en cuenta para su dimensionamiento fueron los siguientes:

3.2.3.9. Túnel

- Se definió como sección transversal una circular considerando que: a) permite la utilización del método constructivo con máquina TBM (EPB - Earth Pressure Balance); b) permite inducir fácilmente presiones en el frente con el movimiento del escudo de la máquina para el control de las presiones tanto del agua como del terreno; c) ofrece ventajas para la colocación de los elementos prefabricados de soporte y revestimiento del túnel (dovelas de concreto prefabricado reforzado).
- Se adoptó una sección circular de 10,45 m de diámetro externo (9,65 m interno).
- El tamaño de la sección tiene en cuenta: a) holguras del centro de la pista del orden de 0.10 m; b) la presencia del soporte o revestimiento que tendrá un espesor de 0.40 m; c) estructuras de vías; d) espacios para mantenimiento, evacuación, espacio para vías férreas e instalaciones como señalización, iluminación, ventilación y drenaje; e) espacio para eventuales errores de construcción con el método de tunelización del escudo debido a baches verticales y horizontales, deformaciones y asentamientos irregulares.
- El alineamiento en planta del túnel (para ser excavado con máquina tuneladora EPB) se planeó lo más recto posible, con algunas curvas graduales de radio amplio, de no menos de 400 m, alejándose del corredor vial de la calle 72 para reducir afectaciones en la movilidad vehicular y para evitar interferencias y afectaciones en superficie.
- La pendiente longitudinal máxima no es mayor del 4%.
- La pendiente del túnel es suficiente para facilitar la evacuación de agua, por lo que no es menor de 0,2%.
- Los pozos de entrada y salida servirán para el montaje o desmantelamiento y retiro de la máquina y del equipo de *backup*.
- Para el pozo de entrada de la máquina tuneladora se utilizó una sección tipo trinchera o confinada por pantallas preexcavadas de concreto reforzado, con una sección útil de 14,80 m de ancho por 220 m de longitud, y con una profundidad variable de 2 a 15 m.
- Para el pozo de salida de la máquina se analizaron dos opciones. La primera de ellas fue con sección rectangular de 15 m de ancho útil, 40 m de largo útil y profundidad de 50,7 m. Estas dimensiones son acordes con las utilizadas en proyectos de características similares al de la L2MB, como por ejemplo la Línea 12 del Metro de la Ciudad de México, donde se construyó un pozo de ataque de la tuneladora (11 m de diámetro) con 14 m de ancho. La segunda opción analizada fue un pozo circular de 19,80 m de diámetro interno y 50,7 m de profundidad. La profundidad de este pozo está condicionada porque al oriente de la Av. Caracas se requiere construir la cola de maniobras en tramo recto y porque la L2MB requiere pasar bajo el deprimido vial de la Av. Caracas (en construcción), que forma parte de las obras de la PLMB. De estas dos opciones la finalmente seleccionada fue la de pozo circular debido a que se

disminuyen los esfuerzos sobre las pantallas y a que existe una mejor respuesta al comportamiento de deformaciones y asentamientos alrededor del pozo.

- Para los pozos de evacuación, ventilación y bombeo se estableció una sección circular de 10 m de diámetro interno útil para los pozos 1 a 11, excepto en el pozo 3, que no tendrá ventilación y para el cual se definió un diámetro útil interno de 7 m. Los pozos tendrán profundidades variables de 29 a 46 m y se ubicarán a menos de 760 m según lo establece la norma NFPA 130.
- La geometría de las galerías circulares se escogió para mejorar la redistribución de esfuerzos, dado que estas galerías se tendrán que excavar según método convencional (sistemas mecánicos).
- El perfil del túnel se configuró considerando la funcionalidad de las estaciones subterráneas y manteniendo al menos una cobertura no menor de 1,5 D, siendo D el diámetro de excavación del túnel. Por lo anterior, cuando el trazado del túnel pasa las estaciones, éste se profundiza en el terreno con la finalidad de tener mayor cobertura y de esta forma disminuir subsidencias o asentamientos en superficie.
- La cobertura del túnel junto a las estaciones está dada por una profundidad a nivel de riel de 30 m, lo que hace que la cobertura desde superficie a cota del túnel sea del orden de 23,15 m, es decir 2,2 veces D, respetándose la cobertura mínima de 1,5 D en la proximidad de las estaciones.
- La cobertura desde superficie hasta la clave del túnel es variable a lo largo del trazado del túnel, lo cual depende de: a) las condiciones del terreno; b) la presencia o no de obstrucciones u obras construidas o por construir a lo largo del trazo planeado; c) el diámetro de excavación del túnel; d) el método de construcción. Con base en estas premisas, se estableció una cobertura que redujera los asentamientos en superficie y mantuviera las condiciones de estabilidad del frente del túnel. La mínima cobertura a la clave del túnel es del orden de 18 m y la máxima de 35 m.

3.2.3.10. Estaciones

A continuación se presentan los criterios especificados para el diseño de las estaciones y la forma en que estos fueron incorporados en los estudios de factibilidad:

3.2.3.10.1. Criterios de confort

Tabla 12. Criterios de confort

Criterio	Resultado
Se deben evitar las zonas oscuras para evitar caídas de los usuarios, así como mejorar el nivel de percepción de seguridad.	Se ha dado especial importancia a la iluminación de las estaciones, en especial en subterráneo, considerando que es de fundamental importancia para la orientación y seguridad de los usuarios. Elementos de riesgo tales como escaleras y límites de plataforma fueron directamente iluminados. La iluminación general de la estación resalta los elementos arquitectónicos, orienta a los usuarios a las salidas y hace una suave transición desde los espacios más profundos hasta la iluminación natural exterior.

Criterio	Resultado
La circulación desde el ingreso hasta las plataformas de embarque debe ser lógica e intuitiva, fácilmente identificable y visible.	Los recorridos están en continuidad natural, desde los módulos de acceso hasta las plataformas, posicionados de la forma más directa, para que se reduzcan las distancias recorridas. Entre Mezzanine.-1 y Mezzanine.-3, por ejemplo, las escaleras están puestas sin interrupciones.
El diseño debe evitar el ingreso de agua lluvia a cualquier espacio dentro de la estación.	Los ingresos a las estaciones se encuentran sobre una cota superior respecto al nivel superficial del espacio público, procurando evitar el ingreso de agua desde las áreas exteriores. Las edificaciones que sobresalen en el nivel de superficie asociadas al funcionamiento de las estaciones están debidamente cubiertas. Las vías por intervenir en las zonas de estación han sido ajustadas en su peralte y perfil longitudinal procurando dejar puntos bajos por fuera de las estaciones.

Fuente: UT MOVIUS 2022

3.2.3.10.2. *Criterios de seguridad de los usuarios*

Tabla 13. Criterios de seguridad de los usuarios

Criterio	Resultado
El diseño de las estaciones debe contribuir tanto a la seguridad real como a la percepción de seguridad por parte de los usuarios.	El diseño de las estaciones es conforme con los estándares locales e internacionales de seguridad. La buena percepción de seguridad por parte de los usuarios está estimulada por el conveniente dimensionamiento de escaleras y pasillos, la fluidez de los recorridos, la iluminación y la exposición parcial de la estructura resistente, que evidencia su potencia a servicio de la seguridad.
Las estaciones deben ser diseñadas en sus espacios y materiales en búsqueda de minimizar y evitar la posibilidad de cualquier tipo de accidente. Se debe poner especial cuidado a los espacios que generan mayor probabilidad de caída, tales como las Plataformas de Embarque, así como las escaleras y demás.	Se han previsto materiales seguros y antideslizantes para todas las áreas de circulación pública, en especial donde hay demanda específica, como plataformas y escaleras. La durabilidad y facilidad de limpieza y mantenimiento son factores clave para las estaciones, que tendrán larga permanencia en uso intensivo.
El diseño de las estaciones debe tener en consideración elementos que sean resistentes al vandalismo.	El diseño de las estaciones se conforma con elementos antivandálicos y adecuadamente resistentes, atendiendo tanto al uso intensivo como a su fácil mantenimiento
El diseño de las estaciones debe evitar la evasión de las barreras de control de acceso al sistema.	Se especificará la utilización de barreras de control de acceso con cerramientos altos de vidrio templado y se diferenciarán barreras con alto nivel de seguridad
Las estaciones deben ser diseñadas bajo los parámetros de seguridad contemplados por las normas nacionales e internacionales, tanto para las situaciones de operación regular como para situaciones de emergencia.	El diseño de las estaciones se realizó conforme a los requerimientos de nivel de confort y normativas locales e internacionales para perfecta operación en normalidad y situaciones de emergencia.
Las estaciones deben contar con los equipos para la detección y extinción de incendios, incluidos los sistemas de ventilación para disipar el humo cumpliendo con la norma NFPA 130 - 2017. En este sentido el Contratista socializa sus diseños y propuestas con el cuerpo de Bomberos del Distrito, quién debe avalar esta parte del diseño.	El diseño del sistema de detección y alarma contra incendio garantiza una detección temprana y confiable de un conato de incendio en estaciones, incluyendo galerías de acceso, puntos de venta de tiquetes y demás sitios asociados a estaciones del proyecto.

Fuente: UT MOVIUS 2022

3.2.3.10.3. *Criterios de dimensionamiento de evacuación*

Todas las estaciones cuentan con elementos con diseño universal, conforme a las normas y requerimientos técnicos.

Los requisitos de diseño relacionados con la capacidad de usuarios de la estación y los patrones de flujo se basan en la proyección de la demanda de pasajeros. Se eligió hora punto mañana en el horizonte 2042 por ser considerado el más cargado según el estudio de demanda.

Se considera una doble situación de la estación: en su uso habitual (condiciones normales) y en situación de emergencia, donde habrá que tener en cuenta no sólo las personas que ocupen la estación en ese momento sino también las que puedan venir en los trenes, que también se evacuarán a través de la estación .

Para el correcto dimensionamiento de los espacios públicos de la estación, a partir de los datos de demanda, se realizaron 12 verificaciones compatibles con normativa NFPA 130 y nivel de servicio y confort requerido para el sistema, como se indica a continuación:

- VERIFICACIÓN 1 - Vaciar la plataforma en menos de un intervalo entre trenes (headway). Sirve para garantizar que en las plataformas no habrá personas retenidas cuando se verifica la llegada de una nueva composición.
- VERIFICACIÓN 2 - Índice de Confort en plataformas < 1,29 persona/m²; define el nivel de servicio ofrecido por las plataformas.
- VERIFICACIÓN 3 - IC en nivel Mezzanine -3. (arriba de las plataformas) < 1,29 persona/m². Define el nivel de servicio ofrecido por el nivel inmediatamente superior a las plataformas.
- VERIFICACIÓN 4 - Distancia < 100 m en las plataformas hacia escaleras o ascensores. Garantiza la distribución correcta de escaleras en plataformas y cumple con el ítem 5.3.34 de NFPA 130-2020.
- VERIFICACIÓN 5 - Índice de Confort en condiciones de emergencia < 3,3 personas/m² en la plataforma. Define el límite de nivel de seguridad en condiciones de emergencia y cumple con la tabla Tabla K.3.3-1 de NSR10.
- VERIFICACIÓN 6 - escaleras o ascensores en condiciones de emergencia < 3,3 personas/m² en el Mez -3. Define el límite de nivel de seguridad en condiciones de emergencia y cumple con la tabla Tabla K.3.3-1 de NSR10.
- VERIFICACIÓN 7 - Evacuación de las plataformas (hasta 4 minutos). Define tiempo seguro para evacuación de las plataformas y cumple con el ítem 5.3.3.1 de NFPA 130-2020
- VERIFICACIÓN 8 - Llegar en zona segura (hasta 6 minutos). Define tiempo seguro para evacuación hasta área segura o espacio exterior de la estación. La definición de “zona segura” interna a la estación debe estar garantizada por ventilación y combate a incendios. Cumple con el ítem 5.3.3.2 de NFPA 130-2020
- VERIFICACIÓN 9 – Dimensionamiento de los pasillos considerando demanda de pasajeros y ancho disponible
- VERIFICACIÓN 10 – Dimensionamiento de escaleras por nivel para que sean compatibles con la demanda de pasajeros
- VERIFICACIÓN 11 – Dimensionamiento de torniquetes para que sean compatibles con la demanda de pasajeros
- VERIFICACIÓN 12 – Dimensionamiento de torniquetes para transferencias de pasajeros para PLMB (apenas E1)

Los parámetros considerados para condiciones normales y de emergencia son los siguientes:

Tabla 14. Criterios dimensionamiento de evacuación

Criterios condiciones normales			Referencia
Headway	2,16	min	Según el ET2 – Plan Operacional Preliminar
Trenes por hora	27	trenes	60 min / 2,16 = 27 trenes
Capacidad de flujo EF ascendente	0,028	personas/mm-min	G371A Station Planning Standards and Guidelines – London Underground
Capacidad de flujo EF descendente	0,028	personas/mm-min	G371A Station Planning Standards and Guidelines – London Underground
Capacidad de flujo EM	100	personas/min	G371A Station Planning Standards and Guidelines – London Underground
Capacidad pasillo	40	personas/min	G371A Station Planning Standards and Guidelines – London Underground
Faja plataforma (borde)	0,45	m	5.3.4.2 NFPA 130-2020

Criterios condiciones normales			Referencia
Faja plataforma (pared)	0,30	m	5.3.4.2 NFPA 130-2020
Faja pasillo (pared + paneles)	0,90	m	5.3.4.2 NFPA 130-2020
Composición metroviaria	1800	pasajeros	Según definiciones de Material Rodante
Velocidad flujo plataformas	37,7	m/min	5.3.4.4 NFPA 130-2020
Velocidad flujo escaleras	14,6	m/min	5.3.5.3 NFPA 130-2020
Velocidad flujo vestíbulo	61	m/min	5.3.4.5 NFPA 130-2020
Bloqueos embarque	15	personas/min	PLMB
Bloqueos desembarque	25	personas/min	5.3.8.5 NFPA 130-2020
Portones	60	personas/min	5.3.7.1 NFPA 130-2020

Fuente: UT MOVIUS 2022

3.2.3.10.4. Criterios de diseño estructural

Tabla 15. Criterios de diseño estructural

Criterio	Resultado
Los ejes estructurales deben tener distancias modulares para la ubicación de las columnas, con el fin de regularizar el sistema constructivo, permitiendo manejar formaleta prefabricada para el vaciado de concretos de vigas y columnas.	Se plantearon ejes estructurales con la misma separación en cada una de las estaciones para estandarizar los procesos constructivos.

Fuente: UT MOVIUS 2022

3.2.3.10.5. Criterios de economía operacional

Tabla 16. Criterios de economía operacional

Criterio	Resultado
Estandarización de materiales y especificaciones de las plataformas de embarque.	Buscando manejar el mismo lenguaje arquitectónico de la PLMB, se manejan iguales materiales en las plataformas de embarque. Para todas las estaciones, los acabados son los mismos.
Escaleras fijas, estandarizadas en sus especificaciones.	Buscando manejar el mismo lenguaje arquitectónico de la PLMB, las escaleras cuentan con los mismos acabados de las de la PLMB, revestidas de granito pulido o porcelanato de alto tráfico con barandas con pasamanos de acero inoxidable.
Escaleras mecánicas, estandarizadas en sus especificaciones.	Buscando manejar el mismo lenguaje arquitectónico de la PLMB, se manejan las mismas referencias o marcas de escaleras para todas las estaciones.
Pasamanos, parapetos, ascensores entre otros elementos que se repitan en las estaciones.	Buscando manejar el mismo lenguaje arquitectónico de la PLMB, se manejan las mismas referencias o marcas de ascensores, los mismos pasamanos de acero inoxidable y el mismo material para los parapetos.
Puertas y Ventanas en sus materiales, dimensiones, acabados y colores.	Se ha buscado, en lo posible, tipificar las puertas y ventanas en cuanto a materiales, dimensiones, acabados, colores y uso para todas las estaciones. Los diseños de las puertas se realizaron según estudios de confort térmico.
Pisos, cielos rasos, muros y patrones de instalación que se tengan según los espacios.	Se realizó una zonificación de pisos por tipo de espacio y se utilizaron los mismos patrones de diseño de piso establecidos para la PLMB. Esto mismo se hizo para los tipos de cielo raso y patrones de diseño.
Modulación de los elementos y materiales constructivos.	En los planos se establecieron las modulaciones de acabados tales como revestimientos, cerramientos, pisos y paredes, teniendo en cuenta los patrones de diseño establecidos en la PLMB.

Fuente: UT MOVIUS 2022

3.2.3.10.6. Criterios de circulación de los usuarios

Tabla 17. Criterio de circulación de usuarios

Criterio	Resultado
El diseño de las circulaciones al interior de las estaciones debe garantizar un recorrido directo y sin obstáculos para los usuarios, permitiendo integrarse de manera adecuada con las áreas destinadas para los servicios conexos a los pasajeros.	Los recorridos están en continuidad natural, desde los módulos de acceso hasta las plataformas, posicionados de la forma más directa, para que se reduzcan las distancias recorridas. Las áreas operacionales y de servicios tienen accesos y recorridos técnicos propios, sin interferencia en las zonas públicas, pero accesibles desde ellas.

criterio	Resultado
Todas las estaciones deben ser accesibles universalmente y dependiendo de la tipología de las estaciones y las condiciones de acceso se debe contemplar la instalación de uno o más ascensores. Tanto en los accesos a los vestíbulos como a las plataformas de embarque según se requiera.	Todas las estaciones cuentan con elementos con diseño universal, conforme a las normas y requerimientos técnicos. Dispondrán de ascensores, en zona no paga, desde la superficie hasta vestíbulo (Mezzanine. -1) y desde éste hasta las plataformas, en zona paga. Se previó un ascensor suplementario (2 ascensores por plataforma) para que no haya suspensión de servicio por falla técnica. Un ascensor por plataforma será resistente al fuego y tendrá antecámara, también protegida, para refugio de discapacitados
En los casos que se ubiquen dos (2) escaleras mecánicas y una escalera fija en un solo punto, las escaleras mecánicas se deben disponer en los costados y alojar entre ellas las escaleras fijas.	Todas las estaciones adoptan este modelo para conjunto de escaleras fijas y mecánicas
Todas las estaciones deben contar con ascensores para garantizar la accesibilidad universal.	Todas las estaciones cuentan con ascensores tanto en las zonas pagas como no pagas, garantizando que haya siempre accesibilidad universal.

Fuente: UT MOVIUS 2022

3.2.3.10.7. Criterios de responsabilidad ambiental

Tabla 18. Criterios responsabilidad ambiental

criterio	Resultado
El diseño de la estación debe cumplir como mínimo con el Nivel 2, Reconocimiento intermedio, en la categoría de Proyecto Integral (Urbanismo + Arquitectura), según lo dispuesto dentro de la Resolución No. 03654 de la Secretaría Distrital de Ambiente, "Por la cual se establece el programa de reconocimiento BOGOTÁ.	Las intervenciones previstas tanto para los aspectos arquitectónicos como urbanísticos se soportan con los criterios enumerados a través de los indicadores establecidos dentro del Artículo 11 de la Resolución 03654 de la Secretaría de Ambiente

Fuente: UT MOVIUS 2022

El concesionario podrá en el marco de la elaboración del programa de uso eficiente de la energía proponer y diseñar sistema de paneles solares para las estaciones, según aplique y se requiera en concordancia con las políticas ambientales y sociales de la banca multilateral.

3.2.3.10.8. Confort acústico

Tabla 19. Confort acústico

Criterio	Resultado
El desempeño acústico de las áreas públicas de las estaciones debe permitir la emisión de mensajes de información al público de manera clara e inteligible.	Los materiales de las fachadas y diseño de bocas de acceso cuentan con materiales de alta absorción del sonido para evitar efectos de reverberamiento.
El sistema de información a pasajeros debe poderse escuchar en todo momento por encima del ruido mecánico emitido por ventiladores u otros sistemas.	Como parte del diseño, se incluyó el sistema de megafonía, el cual será inteligible y contempla que pueda ser audible ante condiciones de alto ruido, congestión de usuarios, situaciones de emergencia, operación nominal de la totalidad de equipamiento mecánico y tráfico normal de trenes.

Fuente: UT MOVIUS 2022

3.2.3.10.9. Puntos ecológicos

Tabla 20. Puntos ecológicos

Criterio	Resultado
Se debe plantear la localización de mínimo 2 Puntos Ecológicos por acceso a la estación. Su localización no debe interferir con los flujos de los usuarios del sistema. El punto ecológico y el color de los recipientes deben dar cumplimiento al código de colores y las especificaciones establecidas en la normativa vigente.	Se localizaron puntos ecológicos por acceso a la estación, en áreas que no obstaculizan el libre tránsito peatonal.

Fuente: UT MOVIUS 2022

3.2.3.10.10. Infraestructura asociada a las estaciones

Tabla 21. Infraestructura asociada a las estaciones

Criterio	Resultado
Todas las estaciones deben contar con un área para localizar ciclo – parqueaderos. Estos podrán estar ubicados en el nivel de acceso, sótanos, o pisos superiores dependiendo del diseño de cada estación. Las áreas de ciclo – parqueaderos deben contar con infraestructura de soporte a la bicicleta y a la operación de estos espacios.	Todas las estaciones cuentan con biciparqueaderos, dimensionados conforme la demanda proyectada. Como principio, los biciparqueaderos están posicionados en nivel calle, para que sean convenientes, confortables y accesibles a los bicisusuarios. Debido a la compra o expropiación de largos terrenos para construcción de las estaciones, hay espacios disponibles en todas las estaciones para posicionar los biciparqueaderos en nivel calle. La única excepción es la Estación 1, donde se le posicionó en nivel superior, accesible por rampas confortables, dado que es una zona de alta densidad, escasez de espacio y alto valor comercial de nivel calle.

Fuente: UT MOVIUS 2022

3.2.3.10.11. Selección de los materiales y acabados

Tabla 22. Selección de materiales y acabados

criterio	Resultado
Materiales unificados para todas las estaciones de la línea 2.	Se tomó como referencia los materiales de la PLMB para todas las estaciones, buscando manejar el mismo lenguaje arquitectónico.
Fácil mantenimiento y reparación (remoción de rayones, pinturas, etc.)	Se utilizaron materiales antigrafiti de fácil mantenimiento y reparación.
Resistencia al uso intenso y al alto tráfico.	Los materiales y acabados utilizados en todas las estaciones serán de tráfico alto y resistentes al alto impacto y desgaste por uso, especialmente en los pisos.
Buena respuesta a las agresiones y al vandalismo.	Se usarán materiales anti grafiti especialmente en las fachadas de las bocas de acceso a todas las estaciones, así como elementos antivandálicos.
Buen comportamiento ante la suciedad (de fácil limpieza).	Se usarán materiales que para su mantenimiento solo requieran de agua y jabón y no de químicos. Se utilizarán colores y acabados que no se ensucien con facilidad.
Teniendo en cuenta la existencia de información sonora al público (megafonía) y el ruido producido por el propio material móvil, se aplicarán materiales que absorban o reflejen el ruido para obtener el nivel de confort adecuado.	Los acabados de las estaciones se establecieron basados en un estudio bioclimático y de confort, con materiales absorbentes al nivel de ruido permitido en una estación de metro.
Materiales y equipamientos resistentes al vandalismo (graffiti, golpes y rayaduras) en las áreas públicas de la estación.	Se usarán materiales que dificulten la adherencia de pinturas y rayaduras en todas las áreas públicas de cada estación.
Fijaciones ocultas o no accesibles de los materiales y equipamientos.	En cerramientos o elementos que requieran ser fijados, se preverá que esta fijación no quede expuesta y que quede oculta a la vista para efectos de vandalismo.
La forma, la textura y su instalación debe facilitar la limpieza de los materiales.	Se buscará la utilización de materiales con superficies lisas que faciliten su limpieza y eviten la acumulación de mugre o polvo.
Materiales y esquinas sin aristas terminadas en punta o con filos para evitar daños o accidentes.	Se utilizarán esquineros en los sitios que se consideré necesario, y se aplicarán acabados que no generen ningún tipo de arista que pueda provocar algún tipo de accidente.
En caso tal que se defina el uso de cielo raso en las estaciones estos deben ser registrables.	Los cielos rasos deben ser modulares y aprobados por la EMB, y serán inspeccionables con fácil desmonte del mismo.
Los materiales deben cumplir con la resistencia al fuego según lo indicado por la normativa aplicada en el diseño de las estaciones.	Por ser una estación de metro, todos los materiales contarán con alta resistencia al fuego de aproximadamente dos horas. Cada material contará con este requerimiento en los certificados de calidad.

criterio	Resultado
Los pisos deben ser antideslizantes.	Se utilizarán pisos antideslizantes de tráfico alto para todas las estaciones, sus bocas de accesos y exteriores.
Todos los vidrios empleados deben contar con película de seguridad.	Los vidrios dispondrán de películas de seguridad y control solar para protección contra los rayos ultravioleta, resistencia a la flexión, al impacto, a la compresión y al choque térmico con películas incoloras de tonalidad gris.
Garantizar un rápido suministro de recambio en caso de deterioro.	De todos los materiales por utilizar en las estaciones, se mantendrá en bodega un <i>stock</i> de materiales para futuras reparaciones, garantizando el rápido recambio en caso de daño o deterioro.
Mobiliario antivandálico y de fácil limpieza y reposición.	Todas las superficies o mobiliarios expuestos a los usuarios serán de tipo antivandalismo, de fácil limpieza y reposición.
En las zonas públicas, se debe instalar un material con un sistema modular que permita el desmontaje individual con el objeto de facilitar los trabajos de sustitución de un panel dañado o de supervisión de las infraestructuras existentes detrás.	En las bocas de acceso o áreas de las estaciones expuestas al público se utilizarán materiales de fácil desmontaje que permita el recambio rápido de cualquier material de fachada o exterior.

Fuente: UT MOVIUS 2022

3.2.3.10.12. Sistema de protección contra incendios

Tabla 23. Sistema de protección contra incendios

criterio	Resultado
Sistema de detección de incendios.	El diseño del sistema de detección y alarma contra incendio garantiza una detección temprana y confiable de un conato de incendio en estaciones, incluyendo galerías de acceso, puntos de venta de tiquetes y demás sitios asociados a estaciones del proyecto.

Fuente: UT MOVIUS 2022

3.2.3.11. Infraestructura de transporte del proyecto

3.2.3.11.1. Puentes, canales y box culverts

Se realizó un reconocimiento visual de los puentes, canales y box culverts existentes a lo largo del trazado, desde la calle 72 con carrera 7 hasta la diagonal 151 con carrera 147, que permitió evaluar sus condiciones y operatividad. Como resultado del mismo, se identificaron e inspeccionaron las 12 estructuras indicadas en la Tabla 24.

Tabla 24. Estructuras inspeccionadas en la visita de campo

Número de la obra	Nombre	Tipo	Estructura	Longitud Total (m)	Coordenadas	Estado evidente de la estructura
1	Calle 72 Av. Cra 30	Puente vehicular	Placas, aletas y cabezales de concreto	169	4° 40' 3,778" N 74° 4' 24,212" W	Juntas de dilatación colmatadas con material vegetal y basura, daños en los accesos peatonales, acero expuesto y segregación del concreto en los peldaños, deterioro de pintura en las barandas y desprendimiento de concreto en la barrera de protección
2	Calle 72 Av. Cra 30 (Puente metálico)	Puente peatonal	Armadura de acero	101	4° 40' 3,289" N 74° 4' 24,821" W	Sin daño evidente
3	Calle 72 Transv 56a	Box culvert	Placas	30	4° 40' 12,315" N 74° 4' 35,184" W	Juntas de dilatación colmatadas con material vegetal, presencia de fisuras en la parte inferior del tablero, andenes deteriorados
4	Calle 72 Cra 68	Puente vehicular	Placas, aletas, pilas, cabezales en concreto y vigas cajón metálica.	124	4° 40' 39,279" N 74° 5' 9,561" W	Juntas de dilatación colmatadas con material vegetal, acero expuesto y presencia de corrosión, en la estructura de acceso peatonal se encuentra daños en los peldaños y en la losa de concreto por escorrentía de agua y acero expuesto, además de presencia de material vegetal en los apoyos
5	Calle 72 Av. Boyacá	Puente vehicular	Placas, aletas, pilas, cabezales y vigas cajón en concreto.	145	4° 41' 14,159" N 74° 5' 42,173" W	Juntas de dilatación colmatadas con material vegetal, se evidencia deformaciones por flexión en algunas láminas de <i>steel deck</i> del tablero
6	Av Cra 86 Calle 80 - Vehicular	Puente vehicular	Placas, aletas, pilas, cabezales y vigas en concreto.	291	4° 42' 11,372" N 74° 6' 3,558" W	Juntas de dilatación colmatadas con material vegetal, deterioro en los perfiles de las juntas, se observan asentamientos en los estribos y pilas del costado norte del puente
7	Av Cra 86 Calle 80 - Peatonal	Puente peatonal	Armadura de acero	88	4° 42' 9,978" N 74° 6' 2,545" W	Sin daño evidente

Número de la obra	Nombre	Tipo	Estructura	Longitud Total (m)	Coordenadas	Estado evidente de la estructura
8	Transversal 86 río arzobispo (Puente)	Puente vehicular	Placas, aletas, pilas, cabezales y vigas en concreto.	140	4° 42' 41,386" N 74° 5' 36,381" W	Las juntas de dilatación así como los andenes requieren limpieza del material vegetal, la barrera de protección presenta pérdida de recubrimiento y acero expuesto
9	Transversal 86 río Arzobispo (Box Culvert)	Box culvert peatonal	Placas en concreto	35	4° 42' 42,203" N 74° 5' 36,348" W	Se presentan fisuras entre 4 mm y 8 mm en las placas laterales y la placa inferior de este box culvert
10	Calle 127 Avenida Ciudad de Cali	Puente vehicular	Placas, aletas, pilas, cabezales y vigas en concreto.	80	4° 43' 37,168" N 74° 5' 59,744" W	Juntas de dilatación colmatadas con material vegetal y se observa un desnivel en la rasante en la zona de acceso del puente
11	Canal Cafam	Canal hidráulico	Placas de concreto	-	4° 44' 47,588" N 74° 6' 20,557" W	Presencia de fisuras de espesor entre 5 mm y 10 mm, daños generalizados en las placas laterales del canal, acero expuesto en las estructuras de salida y entrada del box culvert, presencia de material vegetal en las juntas

Fuente: UT MOVIUS 2022

A continuación se muestran los esquemas de ubicación de las obras mencionadas en la tabla anterior.



Figura 59. Esquema de localización obras 1 y 2
Fuente: Google Maps



Figura 60. Esquema de localización obra 3
Fuente: Google Maps



Figura 61. Esquema de localización obra 4
Fuente: Google Maps



Figura 62. Esquema de localización obra 5
Fuente: Google Maps



Figura 63. Esquema de localización obra 6 y 7
Fuente: Google Maps



Figura 64. Esquema de localización obra 8 y 9
Fuente: Google Maps

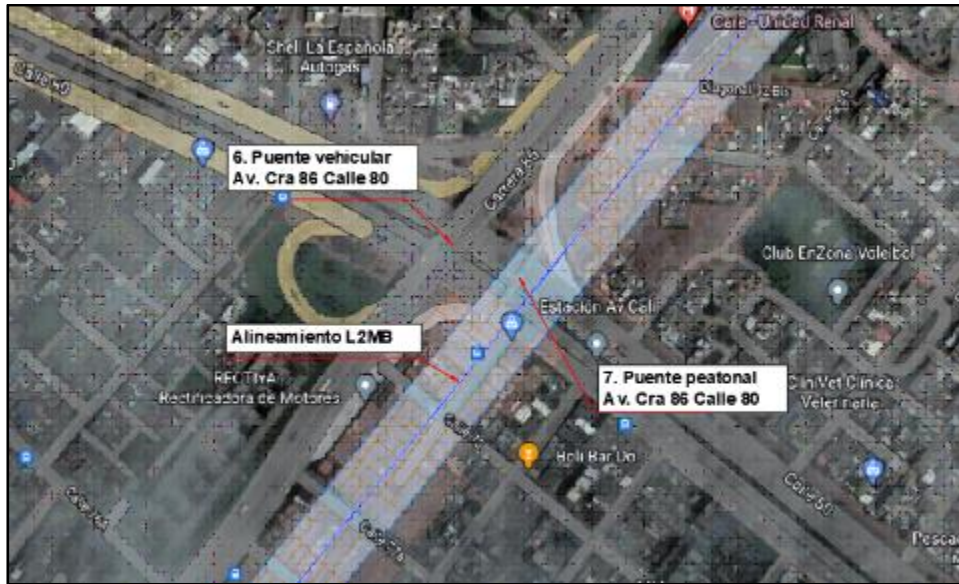

Figura 65. Esquema de localización obra 10
Fuente: Google Maps



Figura 66. Esquema de localización obra 11
Fuente: Google Maps

Del estado actual de las estructuras ubicadas en las cercanías del túnel se concluyó lo siguiente:

- El problema más frecuente en los diferentes puentes es la colmatación de material vegetal en las juntas de dilatación
- Los accesos peatonales presentan colmatación en las juntas y pérdida de recubrimiento en elementos tales como peldaños y barreras de concreto
- Las barandas metálicas de varios accesos presentan delaminación y corrosión
- La información recopilada en campo en relación con las estructuras existentes cumple con el objetivo de disponer de información básica acerca del estado actual de las mismas. Sin embargo, para la fecha en que se inicie la fase de diseño detallado del proyecto deberá realizarse una nueva inspección visual encaminada a constatar el estado de las obras en ese momento.

Complementariamente a la inspección visual antes descrita, se hizo una búsqueda en el repositorio institucional del IDU con el fin de obtener información en forma de planos, memorias, anexos y fotografías de las obras listadas en la Tabla 24. El resumen de la información encontrada se presenta en la Tabla 25.

Tabla 25. Recopilación de información

Nombre	Información encontrada en el IDU
1. Calle 72 Av. Cra 30 (Puente vehicular)	Planos estructurales del puente, junto con un monitoreo dinámico de la estructura.
2. Calle 72 Av. Cra 30 (Puente peatonal)	Planos estructurales del puente
5. Calle 72 Av. Boyacá (Puente vehicular)	Diagnóstico estructural del puente.
6. Av Cra 86 Calle 80 (Puente vehicular)	Planos estructurales del puente.

Fuente: UT MOVIUS 2022

Los análisis estructurales realizados a las estructuras mencionadas produjeron las siguientes recomendaciones y acciones a tomar en etapa de construcción (Tabla 26):

Tabla 26. Acciones requeridas en estructuras existentes

No. de la obra	Distancia eje puente - eje tunel (m)	Tipología	Recomendación	Acción	Mejoramiento
1. Calle 72 Av. Cra 30 (Puente vehicular)	47,9	Tablero prefabricado sobre vigas postensadas simplemente apoyadas y con tensionamiento externo.	La fuerza cortante estimada es superior a la capacidad a cortante de las columnas considerando sólo el aporte del concreto	La obra se conserva; se recomienda un mejoramiento del suelo para mitigar los asentamientos	Mejoramiento mediante columnas de Jet Grouting y barrera de micropilotes
2. Calle 72 Av. Cra 30 (Puente peatonal)	25,46	Puente metálico tipo Transmilenio	Los elementos soportan la fuerza cortante generada por los asentamientos; sin embargo, dada las limitaciones del modelo, se sugiere reforzar la estructura.	La obra se conserva; se recomienda un mejoramiento del suelo para mitigar los asentamientos	Mejoramiento mediante columnas de Jet Grouting y barrera de micropilotes
3. Calle 72 Transv 56a (Box Culvert)	0	Box Culvert de tres celdas	Con una cuantía asumida de 1 barra número 5 cada 8 cm, la placa inferior del box culvert es capaz de resistir el	Conservar	N/A

No. de la obra	Distancia eje puente - eje tunel (m)	Tipología	Recomendación	Acción	Mejoramiento
			momento generado por el asentamiento		
4. Calle 72 Cra 68 (Puente vehicular)	19,39	Tablero de concreto sobre vigas cajón metálicas simplemente apoyadas	La fuerza cortante estimada es superior a la capacidad a cortante de las columnas considerando sólo el aporte del concreto	La obra se conserva; se recomienda un mejoramiento del suelo para mitigar los asentamientos	Mejoramiento mediante columnas de Jet Grouting y barrera de micropilotes
5. Calle 72 Av. Boyacá (Puente vehicular)	41,14	Tablero de steel deck sobre vigas cajón en concreto de luces continuas	La fuerza cortante estimada es superior a la capacidad a cortante de las columnas considerando sólo el aporte del concreto	La obra se conserva; se recomienda un mejoramiento del suelo para mitigar los asentamientos	Mejoramiento mediante columnas de Jet Grouting y barrera de micropilotes
6. Av Cra 86 Calle 80 (Puente vehicular)	62,29	Tablero de concreto sobre vigas postensadas de luces continuas	La fuerza cortante estimada es superior a la capacidad a cortante de las columnas considerando sólo el aporte del concreto	La obra se conserva; se recomienda un mejoramiento del suelo para mitigar los asentamientos	Mejoramiento mediante columnas de Jet Grouting y barrera de micropilotes
7. Av Cra 86 Calle 80 - (Puente peatonal)	0	Puente metálico tipo Transmilenio	Los elementos soportan la fuerza cortante generada por los asentamientos; sin embargo, dada las limitaciones del modelo utilizado, se sugiere reforzar la estructura	La obra se conserva; se recomienda un mejoramiento del suelo para mitigar los asentamientos	Mejoramiento mediante columnas de Jet Grouting y barrera de micropilotes
8. Transversal 86 río	43,77	Tablero sobre vigas postensadas	La fuerza cortante estimada es superior a la	La obra se conserva	Mejoramiento mediante columnas de Jet Grouting y barrera de

No. de la obra	Distancia eje puente - eje tunel (m)	Tipología	Recomendación	Acción	Mejoramiento
arzobispo - canal salitre (Puente vehicular)		simplemente apoyadas	capacidad a cortante de las columnas considerando sólo el aporte del concreto		micropilotes
9. Transversal 86 río arzobispo - canal salitre (Box Culvert)	43,77	Box Culvert de una celda	La fuerza cortante estimada es superior a la capacidad a cortante de las columnas considerando sólo el aporte del concreto	La obra se conserva; se recomienda un mejoramiento del suelo para mitigar los asentamientos	Mejoramiento mediante columnas de Jet Grouting
10. Calle 127 Avenida Ciudad de Cali (Puente vehicular)	57	Tablero sobre vigas cajón de concreto simplemente apoyadas	La fuerza cortante estimada es superior a la capacidad a cortante de las columnas considerando sólo el aporte del concreto	La obra se conserva; se recomienda un mejoramiento del suelo para mitigar los asentamientos	Mejoramiento mediante columnas de Jet Grouting
11. Canal Cafam	-	Canal fabricado con placas de concreto	Simulando una viga en cantilever como el comportamiento de una sección de canal, con una cuantía asumida de 1 barra número 5 cada 50 cm, la placa inferior del box culvert es capaz de resistir el momento generado por el asentamiento	Conservar	N/A

Fuente: UT MOVIUS 2022

3.2.3.11.2. Intersecciones a nivel o desnivel

Para el diseño geométrico de la calle 145 (Av. Transversal de Suba), en la cual va a ser construido el pozo de entrada de la tuneladora, el viaducto y la Estación 11, se tuvieron en cuenta los siguientes lineamientos principales:

- Generación de permeabilidad,
- Conexión desde-hacia la calle 145
- Franjas funcionales útiles para todos los actores viales, incluyendo peatones y ciclistas
- Seguridad vial

A continuación, se describe lo previsto en cuanto al reordenamiento vial en calle 145 por efecto de la construcción de las obras antes mencionadas.

3.2.3.11.2.1. Reordenamiento de la calle 145 con carrera 136A

En la intersección de la calle 145 con la carrera 136A se proyecta el cierre del paso directo que permite los movimientos 1 (N-S) y 2 (S-N), debido a que la transición entre el sector elevado y el subterráneo de la L2MB se hará en ese punto específico.

La configuración del trazado vial proyectado en la calle 145 se muestra en la Figura 67.



Figura 67. Trazado proyectado L2MB sobre la calle 145 - Estación 11
Fuente: UT MOVIUS 2022

El proyecto L2MB plantea la construcción de la calle 145 entre la Carrera 136A y Carrera 145. Al respecto, se ha previsto la construcción de una calzada por sentido con dos carriles de circulación cada una, generando nuevos tramos viales que permitan la conectividad a los usuarios de la zona (Figura 68).



Figura 68. Zona de transición entre viaducto y túnel subterráneo de la L2MB sobre la calle 145 con carrera 136A
Fuente: UT MOVIUS 2022

Puesto que el flujo vehicular movilizado en la zona es moderado, de 1.275 veh/h analizados en la HMD (17:15 - 18:15) para el día típico, se emplearán vías locales paralelas o cercanas al área de análisis, generando permeabilidad para los usuarios entre los costados norte y sur de la calle 145. Para el reordenamiento vial se plantean dos alternativas de desvío, descritas a continuación:

- Opción 1 - Desvío por la carrera 128 (N-S y S-N)

Esta opción plantea utilizar la carrera 128, cuya continuidad no se afecta por la implantación del proyecto L2MB. De esta forma, los usuarios podrán tomar la calle 144 y la diagonal 146 para trasladarse desde y hacia la carrera 136 A y dirigirse a su destino.



Figura 69. Desvío al norte y al sur por la carrera 128.
Fuente: UT MOVIUS 2022

- Opción 2 - Desvío sobre la calle 145, propuesta geométrica a futuro - Sentido Norte-Sur

La segunda opción solo permitirá el desvío en el sentido norte-sur y consiste en seguir el recorrido habitual por la carrera 136A hasta la calle 145, tomar ésta hacia el occidente y luego hacer un retorno (oriente-oriente) a la altura de la calle 145 con carrera 141B. Para finalizar el recorrido, se empalma con la carrera 136A al sur, como se observa en la siguiente ilustración.



Figura 70. Desvío al sur por el retorno de la calle 145
Fuente: UT MOVIUS 2022

3.2.3.11.2.2. Acceso a conjuntos residenciales

Se analizó la futura accesibilidad a los conjuntos residenciales aledaños a la calle 145, los cuales utilizan la carrera 136A como vía de acceso. En ese contexto, se identificaron cuatro unidades residenciales:

- Conjunto Albear de Suba

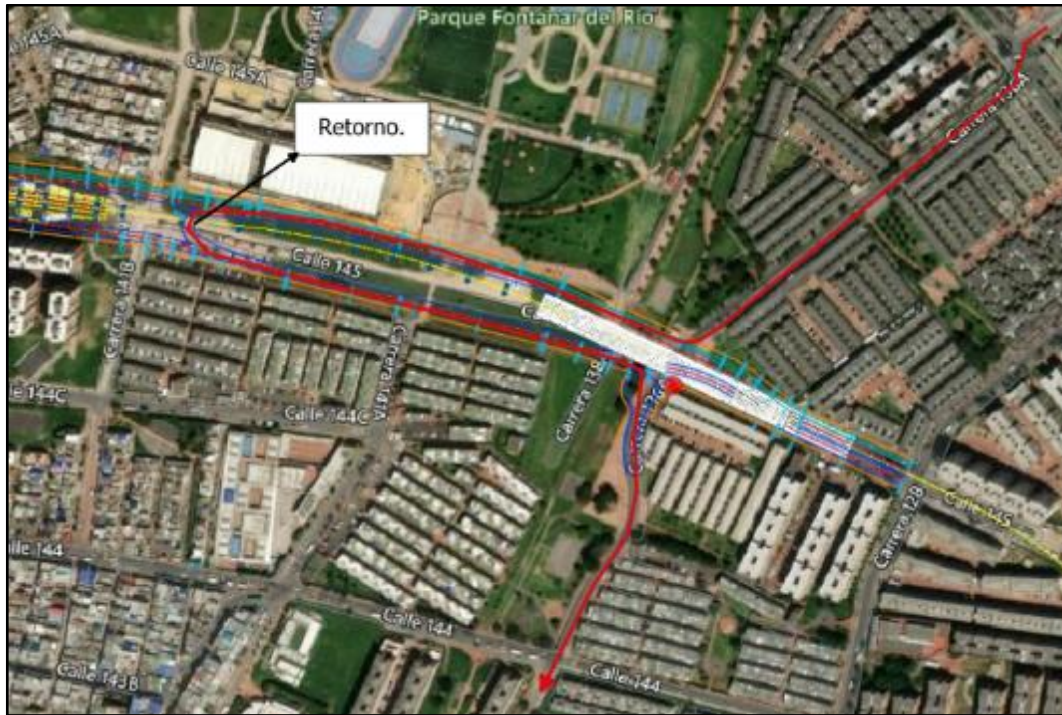
Para el acceso y salida de este conjunto se seguirá usando la carrera 136A, como se observa en la siguiente imagen:



Figura 71. Accesos al Conjunto Albear de Suba
Fuente: UT MOVIUS 2022

- Conjunto Plazuela San Martín III

Para el acceso y salida de este conjunto se seguirá usando la carrera 136A, como se observa en la siguiente imagen:



Figura 72. Accesos al Conjunto Plazuela San Martín III
Fuente: UT MOVIUS 2022

- Conjunto Plazuela San Martín IV

Para el acceso y salida de este conjunto se seguirá usando la carrera 136A, como se observa en la siguiente imagen:



Figura 73. Accesos al Conjunto Plazuela San Martín IV
Fuente: UT MOVIUS 2022

- Conjunto Plazuela San Martín V

Para el acceso y salida de este conjunto se seguirá usando la carrera 136A, como se observa en la siguiente imagen:



Figura 74. Accesos a Conjunto Plazuela San Martín V
Fuente: UT MOVIUS 2022

3.2.3.11.3. Obras urbanas

3.2.3.11.3.1. Puente peatonal Av. NQS con calle 72

Para posibilitar el cruce peatonal sobre la Av. NQS y acceder a la Estación E2, se requiere la implantación de un nuevo puente peatonal ubicado al costado norte del puente peatonal existente. El puente peatonal actual da ingreso a la Estación BRT Av.Chile requiere demolerse para construir los túneles peatonales que igualmente permitirán el ingreso a la Estación E2. La implantación del nuevo puente peatonal se ilustra en la Figura 75.



Figura 75. Implantación puente peatonal Av. NQS con calle 72
Fuente: UT MOVIUS 2022

La pasarela proyectada tiene una longitud de 186 me y se diseñó tipo plataforma Transmilenio (en lineamiento con la cartilla para puentes peatonales del Instituto de Desarrollo Urbano) con perfiles tubulares metálicos, pendientes en rampas de concreto y acero de 10% para una altura máxima de 7 m sobre el nivel de la rasante con el objeto de proporcionar un gálibo adecuado ante futuros desarrollos de la NQS.

El sistema estructural corresponde a arriostrado concéntrico, tanto en sentido vertical como horizontal. La distribución y dimensionamiento de los apoyos prevé evitar interferencias con la avenida y/o los sistemas enterrados y el futuro Regiotram del Norte. La estructura tiene 10 apoyos de zapatas con dos y tres pilotes de 20 m de longitud, y se divide en tres estructuras para facilitar el proceso constructivo.



Figura 76. Vista en planta y perfil del puente peatonal sobre la Av. NQS
Fuente: UT MOVIUS 2022

3.2.3.11.3.2. Puente peatonal Av. Boyacá con calle 72

Para posibilitar el cruce peatonal sobre la Av. Boyacá desde el costado oriental de la misma hasta la Estación E4, y ante la presencia de la Red Matriz Tibitoc, que recorre la mencionada avenida de norte a sur, se requiere la implantación de un puente peatonal sobre la Av. Boyacá, como se ilustra en la Figura 77.

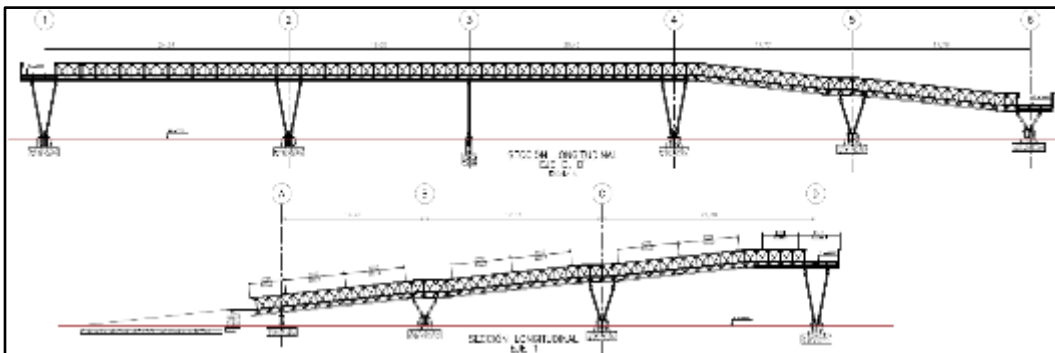

Figura 77. Implantación puente peatonal Av. Boyacá con Calle 72
Fuente: UT MOVIUS 2022

La pasarela proyectada tiene una longitud de 206 metros y se diseñó tipo plataforma Transmilenio (en lineamiento con la cartilla para puentes peatonales del Instituto de Desarrollo Urbano) con perfiles tubulares metálicos, pendientes en rampas de concreto y acero de 10% para una altura máxima de 6 m sobre el nivel de la rasante.

El sistema estructural corresponde a arriostrado concéntrico, tanto en sentido vertical como horizontal. La distribución de los apoyos prevé evitar interferencias con la avenida y/o sistemas enterrados. La estructura tiene 10 apoyos de zapatas con dos y tres pilotes de 22 m de longitud, y se divide en cuatro estructuras para facilitar el proceso constructivo.



Figura 78. Planta y perfil longitudinal de la pasarela metálica sobre la Av. Boyacá

Fuente: UT MOVIUS 2022

3.2.3.11.3.3. Pasarela peatonal Estación 1 (L2MB) - Estación 16 (PLMB)

Para permitir el flujo peatonal entre la PLMB y la L2MB se requiere la implantación de una pasarela peatonal de conexión entre las estaciones 1 (L2MB) y 16 (PLMB), a nivel de Mezzanine +1, como se ilustra en la Figura 79.

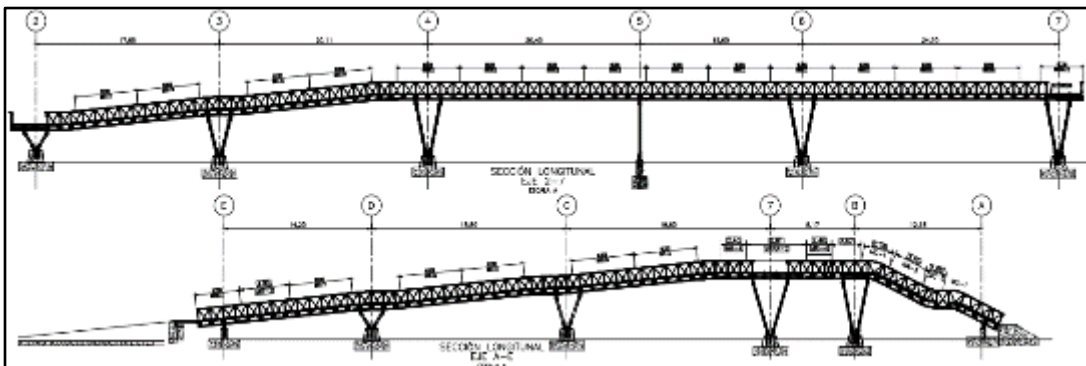

Figura 79. Pasarela peatonal conexión PLMB con L2MB - Vista longitudinal.

Fuente: UT MOVIUS 2022

La pasarela está compuesta por una luz de 23 m entre ambas estaciones, con un ancho de plataforma de 15 m. Su sistema estructural será tipo cercha soportado sobre ménsulas de concreto reforzado en ambas estaciones. Este sistema estructural estará compuesto por elementos metálicos de sección tubular redonda. La luz principal entre las estaciones se soportará en cuatro cerchas, dos de ellas en el centro, con dos corredores para circulación libre de 7,5 m. La cubierta será a dos aguas con una pendiente de 3%. El entrepiso se conformará con lámina colorante con losa de concreto de 0,10 m de espesor aproximado, para una altura libre mínima en la pasarela de 2,50 m.

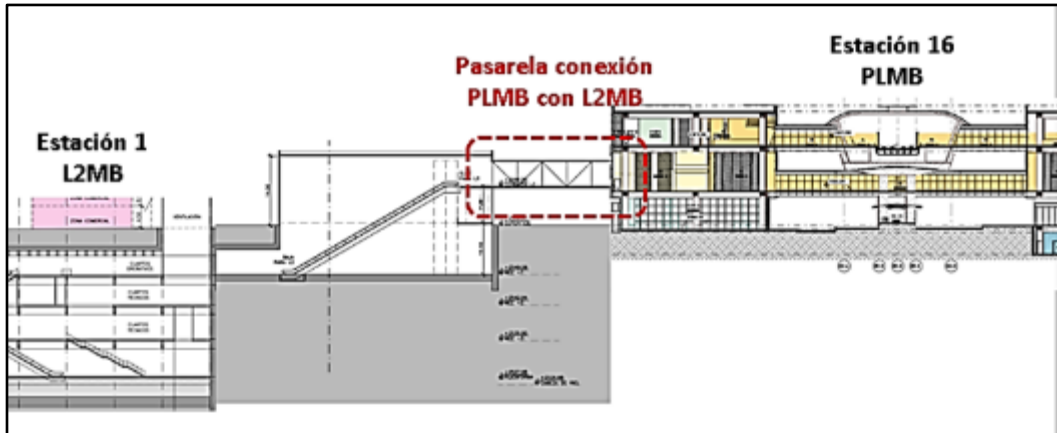

Figura 80. Modelo 3D de la pasarela metálica de conexión de las estaciones 1 (L2MB) y 16 (PLMB)

Fuente: UT MOVIUS 2022

3.2.3.11.3.4. Muro en geobloques calle 145

Partiendo de las consideraciones del diseño geométrico del tramo vial requerido en la calle 145, en el cual se tiene proyectada la rehabilitación y adecuación del corredor vial ubicado entre las carreras 128 y 148, sector sobre el cual estará emplazado el tramo elevado de la L2MB (Figura 81), se han evaluado los aspectos complementarios del mismo, contemplando la construcción de un muro en geobloques que permitirá constituir una rampa de desnivel del trazado geométrico.

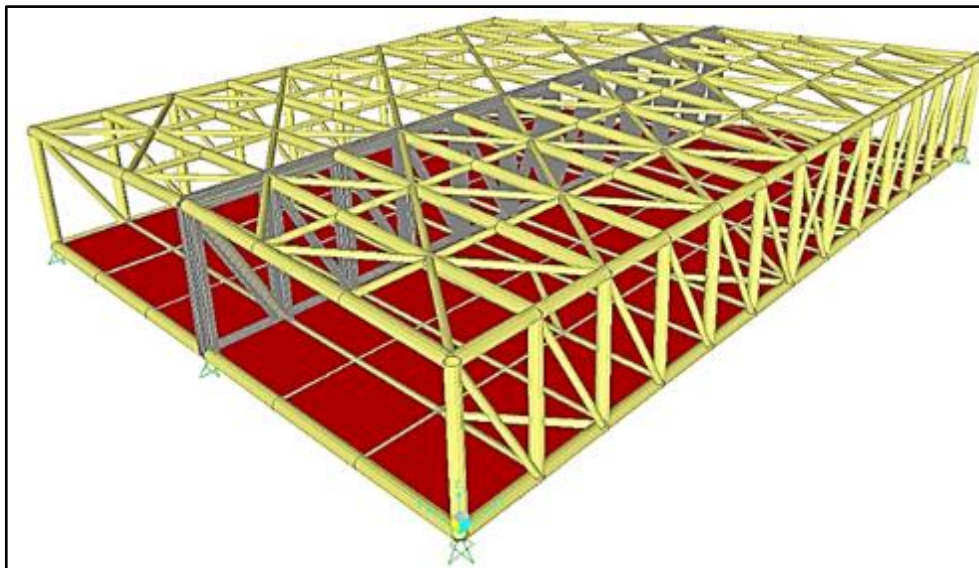

Figura 81. Planta diseño geométrico extensión calle 145

Fuente: UT MOVIUS 2022

Particularmente, para el sector entre las abscisas K0+120 a K0+375 de la calzada sur del trazado vial (sentido W-E), se proyecta un tramo de la vía soportado sobre la tapa superior del pozo de ingreso de la tuneladora, que protege el portal de salida del túnel al viaducto. En este sector la vía llega a alcanzar una cota superior de 2551,5 msnm en la abscisa K0+240. A partir de esta cota empieza una transición hasta una altura 2542,5 msnm, al nivel del terreno actual. En dicha transición la vía alcanza alturas máximas de hasta 5 m.



Figura 82. Planta diseño de la transición
(Línea azul calzada norte, línea roja calzada sur)
Fuente: UT MOVIUS 2022



Figura 83. Sección transversal calzada sur
Fuente: UT MOVIUS 2022

Por otra parte, la calzada norte (sentido E-W) requiere una transición menor, debido a que existen menores restricciones de espacio público comparadas con los conjuntos residenciales ubicados en el costado sur. Por esta razón, la vía puede separarse con una menor distancia de la tapa superior del pozo de ingreso al túnel. Para la calzada norte (Figura 84) existe un desarrollo de variación de nivel entre las abscisas K0+085 a K0+260, alcanzando el máximo en la abscisa K0+170 (2549,4 msnm) y empalmado con el terreno en la abscisa K0+260 (2546,1 msnm).

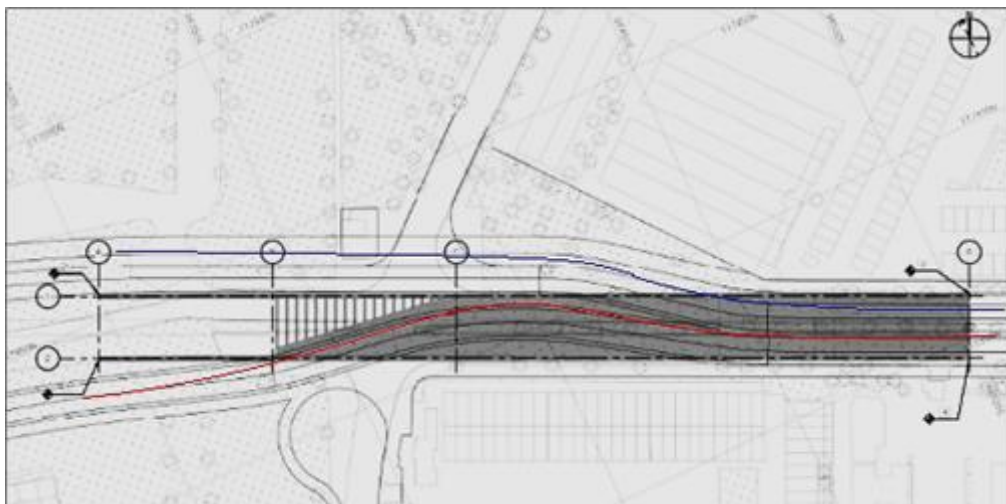

Figura 84. Sección transversal calzada norte
Fuente: UT MOVIUS 2022

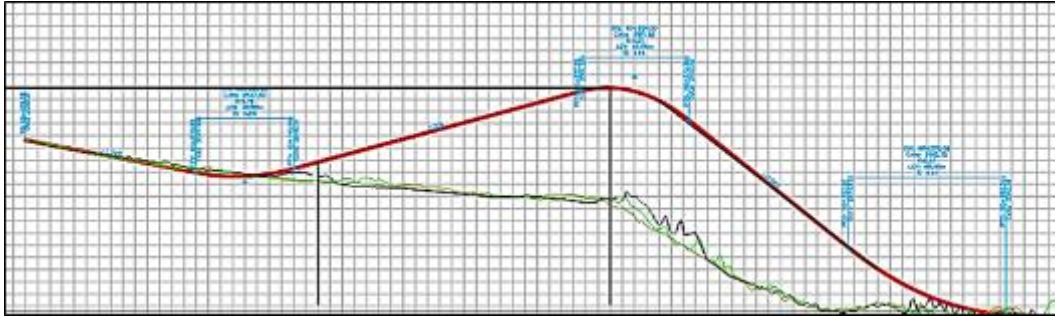

Figura 85. Vista del sector del pozo de ingreso de la tuneladora en la calle 145
Fuente: UT MOVIUS 2022

En la Figura 86 se presenta el esquema de obras proyectadas de la rampa de aproximación de la calle 145.

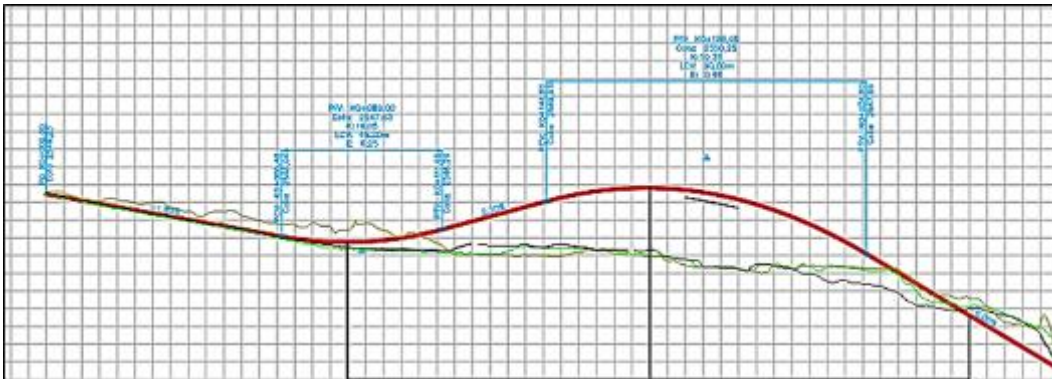

Figura 86. Esquema de obra plataforma de aproximación con geobloques
Fuente: UT MOVIUS 2022

3.2.3.11.4. Cruces con otras obras lineales

Los proyectos identificados en el Área de Influencia Urbana de la L2MB son los siguientes:

3.2.3.11.4.1. Corredor Verde Carrera Séptima

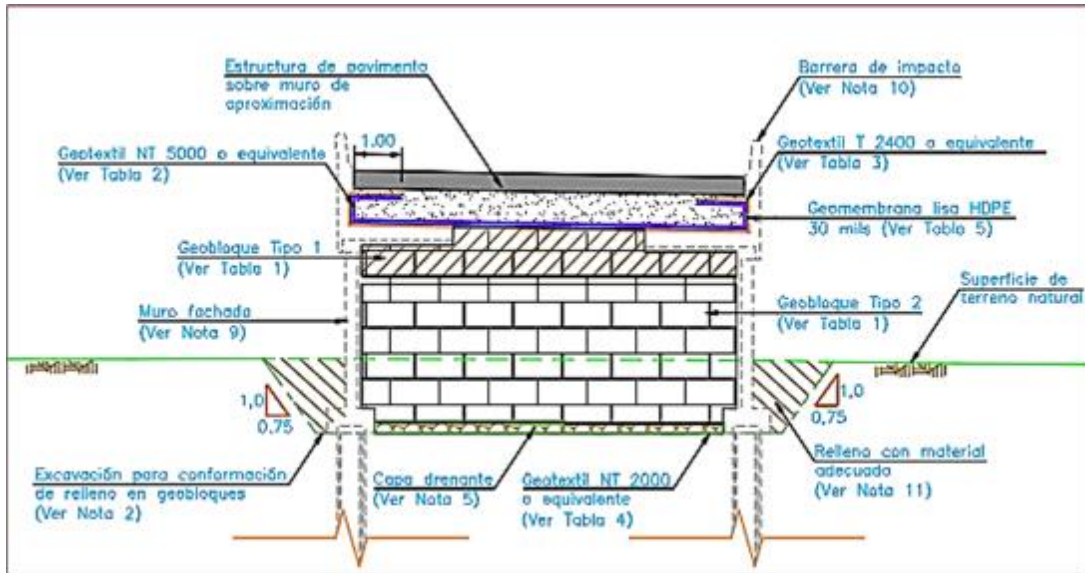
De acuerdo con el Decreto 555 de 2021, la Administración Distrital promueve la ejecución del proyecto Corredor Verde Carrera Séptima, el cual se encuentra dentro de los principios rectores del ordenamiento en el componente urbano. Los diseños de ingeniería de detalle de este proyecto se encuentran en proceso de desarrollo. Dentro los estudios desarrollados a la fecha, se identificó que la intersección del corredor con la Calle 72 es uno de los puntos con mayor volumen de movilidad de personas y por tanto es indispensable generar consideraciones para fortalecer la intermodalidad.

Por lo anterior, para el desarrollo de los diseños de factibilidad del proyecto L2MB se ha tenido en cuenta la información existente de este proyecto en lo que respecta a la conectividad, sin afectar la configuración de la PLMB, que es el proyecto con el que mayormente tiene relación directa.

[3.2.3.11.4.2. Primera Línea del Metro de Bogotá \(PLMB\)](#)

La L2MB, respecto al diseño del proyecto Estructuración Técnica del Tramo 1 de la PLMB, se encuentra localizada en inmediaciones a la Estación 16 de esta última, por lo que el diseño se ha armonizado para crear una interacción física constructiva entre estaciones, que favorezcan la movilidad de los usuarios dentro y fuera del sistema.

[3.2.3.11.4.3. Construcción del Intercambiador Vial de la Calle 72 con Av. Caracas \(Deprimido calle 72\)](#)

Consiste en un paso a desnivel que permite el cruce de varias vías para no interrumpir el flujo vehicular. Así, se da continuidad a los flujos directos de la intersección, priorizando la troncal de la Av. Caracas del futuro viaducto para la PLMB.

La calle 72 será un eje de interconexión con todos los puntos cardinales de la ciudad y diferentes modos de transporte, y será la conexión con el corredor verde (Av. Carrera 7) y el sistema BRT. También será la conexión con la futura operación de la PLMB y la L2MB. Por lo anterior, el diseño se ha armonizado de tal manera que se cree una adecuada interacción integral, física y funcional que favorezca la movilidad de los usuarios dentro y fuera del sistema.

Para el desarrollo de los diseños de espacio público se han tenido en cuenta, entre otros, los siguientes aspectos:

- Continuidad al espacio público y a la cicloinfraestructura planteada.
- Cruces semaforizados que garanticen los criterios de accesibilidad tanto para peatones, bicisuarios y PMR.
- Conexión peatonal y elementos de señalética tanto del espacio público, estaciones y accesos a estaciones que integren los sistemas de transporte que se conectan en este punto.

Los detalles de esta obra se presentan en el numeral [3.2.1.1.3 Otra Infraestructura existente - Deprimido de la PLMB en Av. Caracas con calle 72](#).

[3.2.3.11.4.4. Ciclo-Alameda Medio Milenio](#)

En la actualidad, y mediante el contrato IDU 1573 de 2020, se encuentra en ejecución el proyecto de Estudios y Diseños de la Ciclo-Alameda Medio Milenio desde el Tunal hasta la Calle 108. Estos diseños vienen siendo desarrollados por el Consorcio Medio Milenio IDE, el cual está conformado por DPC Ingenieros SAS, Ingeniería DF SAS y EPYPSA Colombia.

La Estación E1 de la L2MB se encuentra localizada en cercanías del trazado de esta ciclo-alameda; En consecuencia, en este punto específico se propone una calle de acceso vehicular restringido, por lo que el diseño deberá armonizarse de tal manera que se genere interacción entre la estación y la movilidad de los bicisuarios dentro y fuera del sistema.

3.2.3.11.4.5. Transmilenio Avenida Carrera 68

Los estudios y diseños a nivel de Fase III para la adecuación y construcción de andenes y ciclorrutas de la Troncal Avenida Congreso Eucarístico: Carrera 68 desde la Autopista Sur (Calle 45A Sur) hasta la Carrera 67, y la Calle 100 desde la Carrera 67 hasta la Carrera 7 fueron desarrollados por el Consorcio Consultores Transmilenio, conformado por HMV Consultoría S.A.S.; Consultoría Colombiana S.A. y WSP Proyectos.

La Estación E3 de la L2MB se localiza en el costado occidental del corredor de la Avenida Carrera 68, sobre una zona verde planteada por el Consorcio Consultores Transmilenio y cerca de una estación del BRT. Por lo tanto, en los estudios de la L2MB se hicieron las previsiones necesarias para permitir su armonización con los diseños ya finalizados de la mencionada Troncal.

3.2.3.11.4.6. Transmilenio Avenida Ciudad de Cali

Los estudios y diseños para la ampliación y extensión de la Avenida Ciudad de Cali al sistema Transmilenio, entre la Avenida Circunvalar del sur y la Avenida Calle 170 fueron desarrollados por el Consorcio Troncales Bogotá, conformado por INGETEC Ingeniería & Diseño S.A. e INGETEC S.A.

Las estaciones E5, E6, E7 y E8 de la L2MB se localizan dentro del Límite de Diseño establecido en los diseños del corredor de la Avenida Ciudad de Cali. Por lo tanto, en los estudios de la L2MB se hicieron las previsiones necesarias para permitir su armonización con los diseños ya finalizados de la mencionada Troncal.

Para la Estaciones E7 y E8, teniendo en cuenta las indicaciones de la FDN, EMB e Interventoría, se generaron soluciones funcionales adaptadas a la ciudad actual, previendo la no afectación con bocas de acceso en áreas de reserva vial.

3.2.3.11.4.7. Conexión Regional Canal Salitre y Río Negro

Los estudios y diseños a nivel de factibilidad de la Conexión Regional Canal Salitre y Río Negro desde el Río Bogotá hasta la NQS y la Carrera 7 fueron desarrollados por la Unión Temporal Integral - Esfinanzas, conformada por Integral S. A. y Esfinanzas S. A.

Parte de la Estación E7 de la L2MB se desarrolla sobre la Av. Morisca e intersecta con la Av. Ciudad de Cali. Se requiere que en etapa de estudios y diseños del Proyecto Canal Salitre, éste se adapte a las necesidades funcionales de la L2MB, por ser este último un proyecto de transporte masivo de jerarquía funcional para la ciudad.

3.2.3.11.4.8. Ciudadela Educativa y del Cuidado

La Ciudadela Educativa y del Cuidado dispone dos Áreas de Integración Multimodal (AIM) donde se encuentran proyectadas las estaciones E9 y E10 de la L2MB. Esta actuación estratégica pretende lograr, entre otros, los siguientes objetivos:

- Promover el aprovechamiento del espacio público.
- Aportar al déficit de equipamientos.
- Desarrollar entornos urbanos mixtos y sostenibles desde lo ambiental, funcional y socioeconómico, con la revitalización de áreas consolidadas.
- Fortalecer los tejidos económicos locales con calles comerciales.

Figura 87. Elementos de las categorías del Sistema Distrital de áreas protegidas y del Sistema hídrico cruzados por el proyecto
Fuente: UT MOVIUS. (2022).



Figura 88. Localización del proyecto en el AICA Humedales de la Sabana de Bogotá
Fuente: UT MOVIUS. (2022).

3.2.3.11.6. Obras en zonas no urbanas o fuera del perímetro urbano

La totalidad de las obras de la L2MB se construirán dentro del perímetro urbano de la ciudad de Bogotá. Sin embargo, las zonas de préstamo y los botaderos podrían estar por fuera del mismo.

3.2.3.11.7. Demás tipos de infraestructura que conforman el proyecto

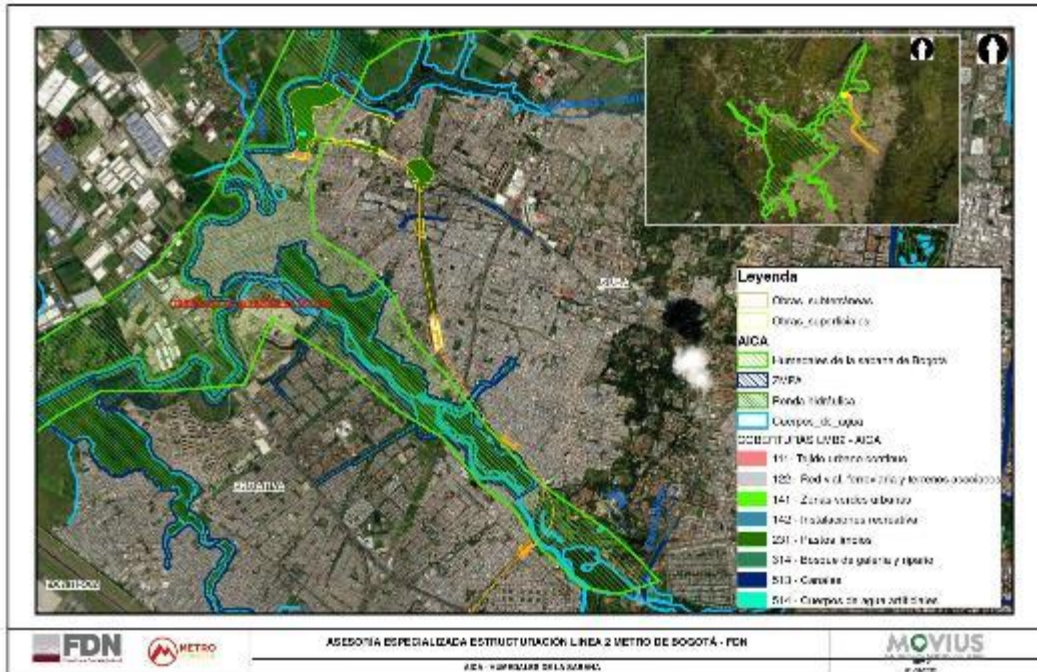
No se prevén tipos de infraestructura diferentes a los que se describen en el presente documento, a saber:

- Pozos de ingreso y egreso de la tuneladora
- Túnel
- Viaducto
- Estaciones subterráneas
- Estación elevada
- Accesos satelitales
- Pozos de evacuación, ventilación y bombeo
- Patio-taller
- Pasarelas peatonales en Av. NQS y Av. Boyacá
- Pasarelas de conexión Estación E1 (L2MB) - Estación 16 (PLMB)
- Muro en geobloque calle 145
- Vías urbanas intervenidas

3.2.3.11.8. *Infraestructura de drenaje*

3.2.3.11.8.1. *Prolongación Av. Transversal de Suba*

Para el proyecto L2MB, la prolongación de la Av Transversal de Suba (calle 145) se realiza en la zona comprendida entre la transición subterránea - elevada del proyecto y la zona del patio-taller. De manera general, la vía proyectada presenta dos calzadas y una configuración similar a la Av Transversal de Suba existente entre las carreras 128 y 136.

El drenaje diseñado en este trayecto se proyectó a partir de los siguientes criterios:

- Se adoptó que el periodo de retorno con el que se calcularán los elementos de drenaje corresponde a 5 años conforme a los periodos de retorno mínimos que establece la norma NS-085
- Para el caso de las zonas urbanas donde se proyectó espacio público; el área aferente a los elementos de drenaje se extendió hasta el límite de la fachada de los predios.
- En relación con la localización de los elementos de drenaje, se tuvieron en cuenta los siguientes aspectos estipulados en la norma NS-047: i) Antes de cruces de vías y zonas de tránsito peatonal, ii) cuando se da una reducción de la pendiente longitudinal de la vía en el sentido del flujo, iii) en puntos bajos y depresiones, iv) en zonas de acumulación de sedimentos y v) hacia los costados de la vía (generalmente pegado a bordillos y zonas de andén) teniendo en cuenta el bombeo transversal de la vía.
- La conexión de la tubería de las estructuras de captación tendrá un diámetro real mínimo de 215 mm, pendiente mínima de 2,0% y longitud máxima de 25 m.
- Las anteriores características técnicas mencionadas garantizan que la conexión del sumidero tiene la capacidad hidráulica suficiente para el transporte del agua proveniente de escorrentía.
- La localización y espaciamiento de sumideros tiene como finalidad garantizar que no se sobrepasen los anchos máximos de inundación admisibles ni se acumule una lámina de agua que sobrepase la altura de sardinel, tal como lo estipula la norma NS-047.

El sistema de drenaje de la prolongación de la Av Transversal de Suba captará el agua de escorrentía mediante una serie de estructuras tipo sumidero que se conectarán a una red de tuberías proyectada exclusivamente para el drenaje de la vía, que descargará en el colector Compartir-Yolanda para no llevar caudales y volúmenes adicionales al pondaje Fontanar. El drenaje vial propuesto presenta la configuración mostrada en la Figura 89.



Figura 89. Esquema general drenaje vial prolongación Av. Transversal de Suba
Fuente: UT MOVIUS 2022

Para el drenaje vial de la prolongación de la Av Transversal de Suba se proyectaron aproximadamente 2.000 m de tubería con diámetros variables entre 0,30 m y 0,60 m, y 43 sumideros y cerca de 840 m de conexiones de sumideros de diámetros de 0,25 m.

3.2.3.11.8.2. Zona de transición Av. Transversal de Suba

Aparte de la proyección del drenaje del diseño geométrico anteriormente descrita, en la zona de transición entre la parte subterránea y el viaducto de la L2MB se cuenta con una zona de andén que requiere una solución de drenaje particular, toda vez que se tiene disponible un espacio de tan sólo 3,5 m dispuesto entre la proyección de la Av Transversal de Suba sobre el pozo de ingreso de la tuneladora y el cerramiento de un conjunto residencial, como se observa en la Figura 90.

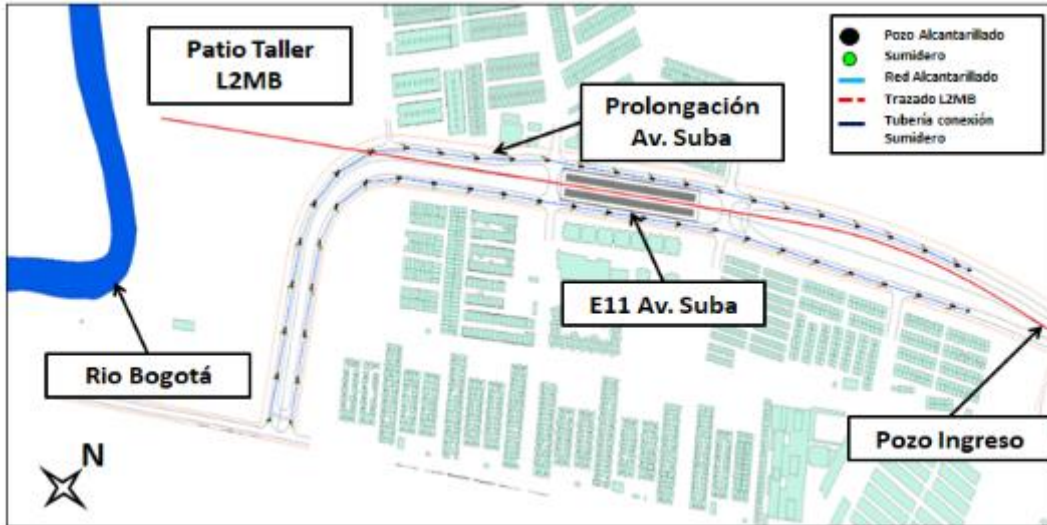
Al tenerse una zona de andén de 150 m de largo, se planteó el uso de cinco módulos de 2 m de longitud de elementos tipo reja monolítica conectados a cajas de inspección de 0,6 m x 0,6 m (Figura 91) que a su vez se conectan a una tubería de 0,30 m diámetro que descargará el agua proveniente de escorrentía a la red troncal pluvial que discurre en la carrera 136 en sentido sur-norte.



Figura 90. Drenaje transición en zona de andén
Fuente: UT MOVIUS 2022



Figura 91. Elemento de drenaje tipo rejilla monolítica drenaje andén
Fuente: UT MOVIUS 2022

3.2.3.11.8.3. Drenaje del túnel

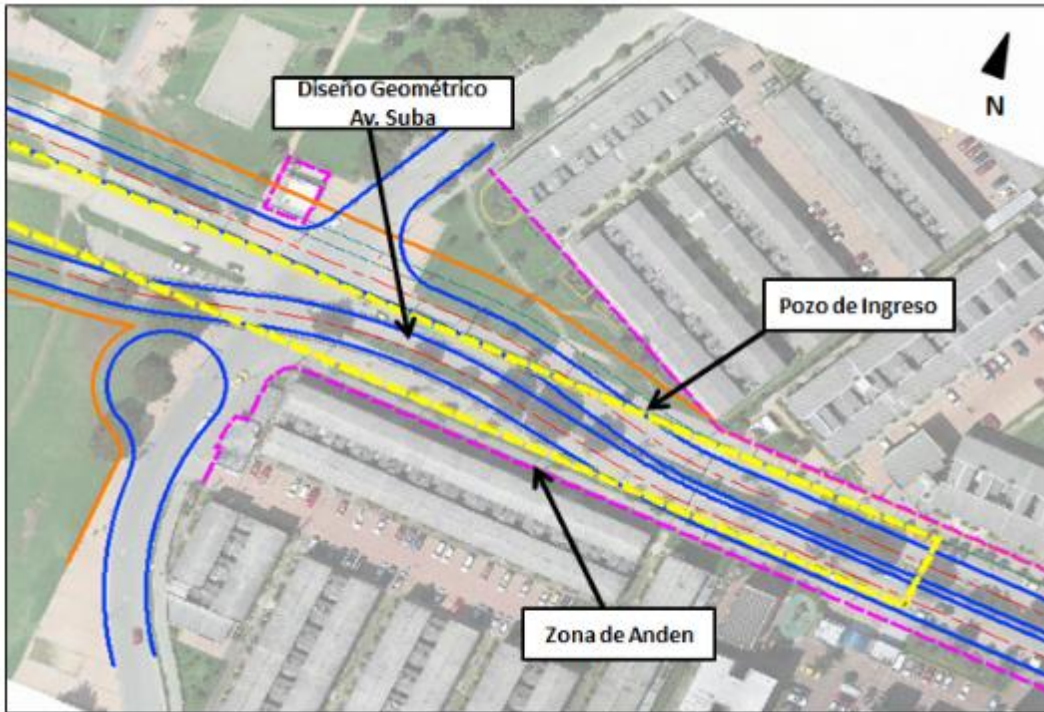
El drenaje del túnel de la L2MB tiene como función principal la recolección, conducción, almacenamiento y bombeo de caudales provenientes de un escenario de funcionamiento de tres hidrantes en tramos interestación.

El sistema de drenaje del túnel se proyectó a partir de los siguientes criterios:

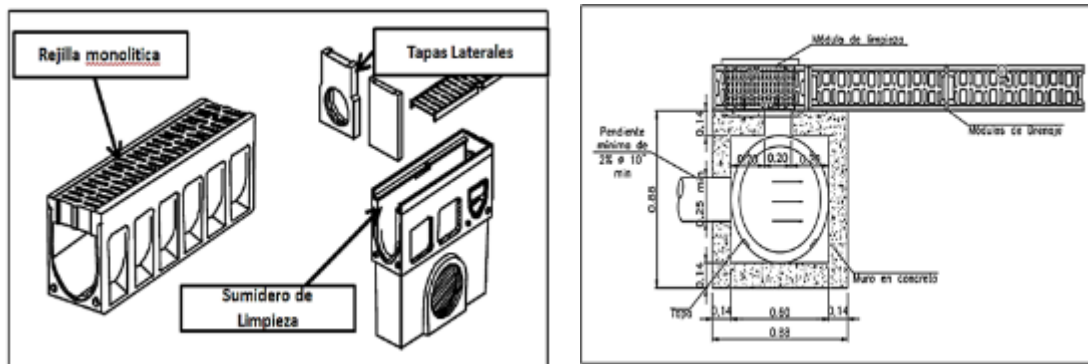
- El sistema de drenaje del túnel se encuentra dimensionado para el bombeo de un escenario de uso de tres hidrantes interestación, funcionando al tiempo durante un periodo de 30 min (NTC 1669).
- Tomando en consideración que los pozos de drenaje y evacuación son edificios cubiertos y que las estaciones cuentan con su propio sistema de drenaje, no se consideran aportes pluviales adicionales.
- El agua proveniente del escenario de activación de hidrantes se recoge en un pozo situado en el nivel inferior de los pozos de ventilación, evacuación y drenaje.
- A lo largo del túnel, entre las zonas de estación, se proyectaron canaletas laterales que descargan a un colector central en cajas espaciadas cada 100 m.
- El material de la tubería del colector central es de PVC de pared doble.
- Los sistemas de bombeo del drenaje del túnel de la L2MB cuentan con elementos de bombeo principales y unidades de respaldo.
- La tubería impulsora de los sistemas de bombeo es de acero galvanizado..
- La tubería de descarga y conexión a la red urbana está provista de una estructura de quiebre de presión que garantiza una descarga al sistema de redes externas a presión atmosférica.

Para habilitar el drenaje se proyectaron una serie cunetas laterales que se encargarán de captar el agua del escenario planteado de activación de hidrantes, las cuales conectan a cajas recolectoras centrales y que a su vez descargan a un colector central de PVC doble pared que lleva el agua hasta el punto bajo del tramo interestación, como se muestra a continuación (Figura 92 y Figura 93).



Figura 92. Planta drenaje túnel L2MB
Fuente: UT MOVIOUS 2022



Figura 93. Alzada pozo de ventilación, evacuación y bombeo

Fuente: UT MOVIUS 2022

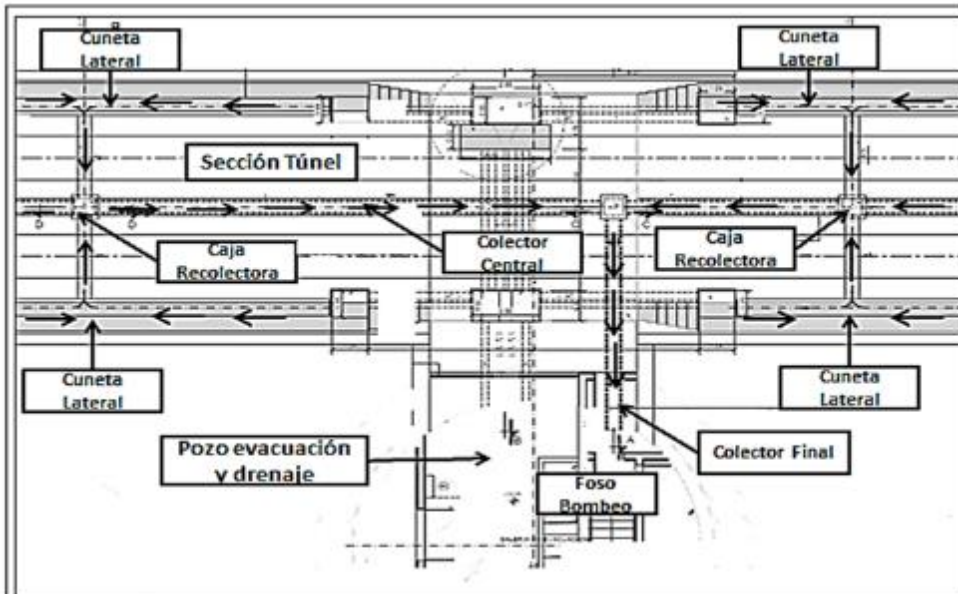
Una vez el agua por drenarse llega al punto bajo del tramo interestación, es conducida a un foso de bombeo localizado en la parte inferior del pozo de ventilación, evacuación y drenaje, para posteriormente ser bombeada a la red de alcantarillado urbana (Figura 94).

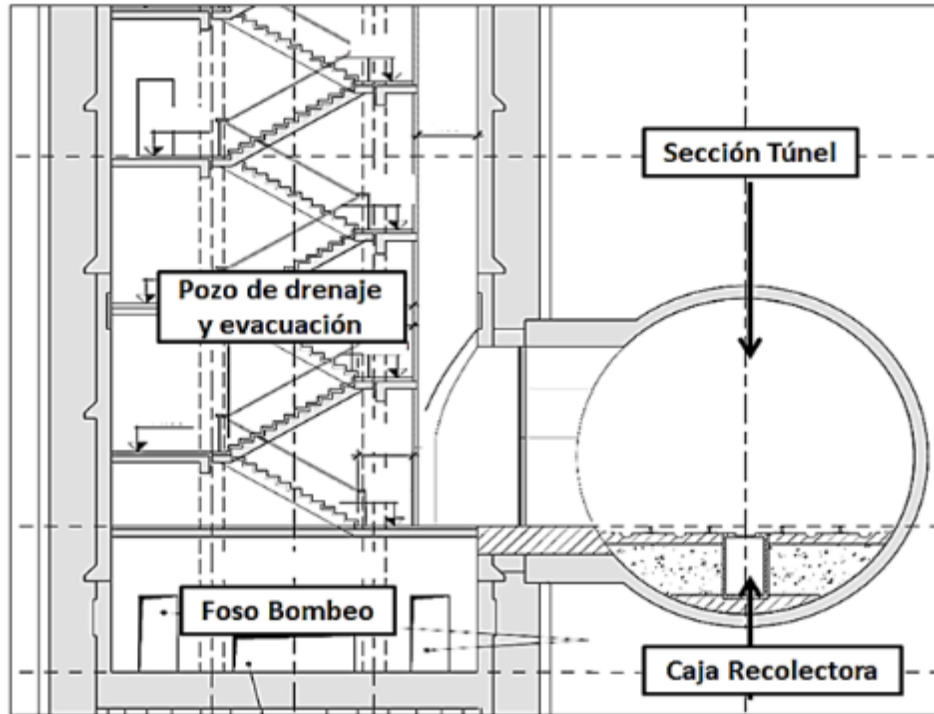

Figura 94. Esquema de conexión del pozo de drenaje a red urbana (Ejemplo)
Fuente: UT MOVIUS 2022

El diseño geométrico de la L2MB contempla la proyección de nueve pozos de drenaje. En la Tabla 27 se muestra su localización y la longitud aferente entre estaciones para el agua que requiere ser drenada.

Tabla 27. Abscisas de puntos bajos interestación y longitudes aferentes a pozos de drenaje

Pozo	Abscisa	Longitud aferente (m)
POZO DRENAJE 1	K1+520	1330,4
POZO DRENAJE 2	K2+975	1611,5
POZO DRENAJE 4	K4+750	1295,9
POZO DRENAJE 5	K5+970	980,6
POZO DRENAJE 6	K6+990	1040,6
POZO DRENAJE 7	K8+250	1429,3
POZO DRENAJE 8	K9+670	1431,5
POZO DRENAJE 9	K11+130	1210,6

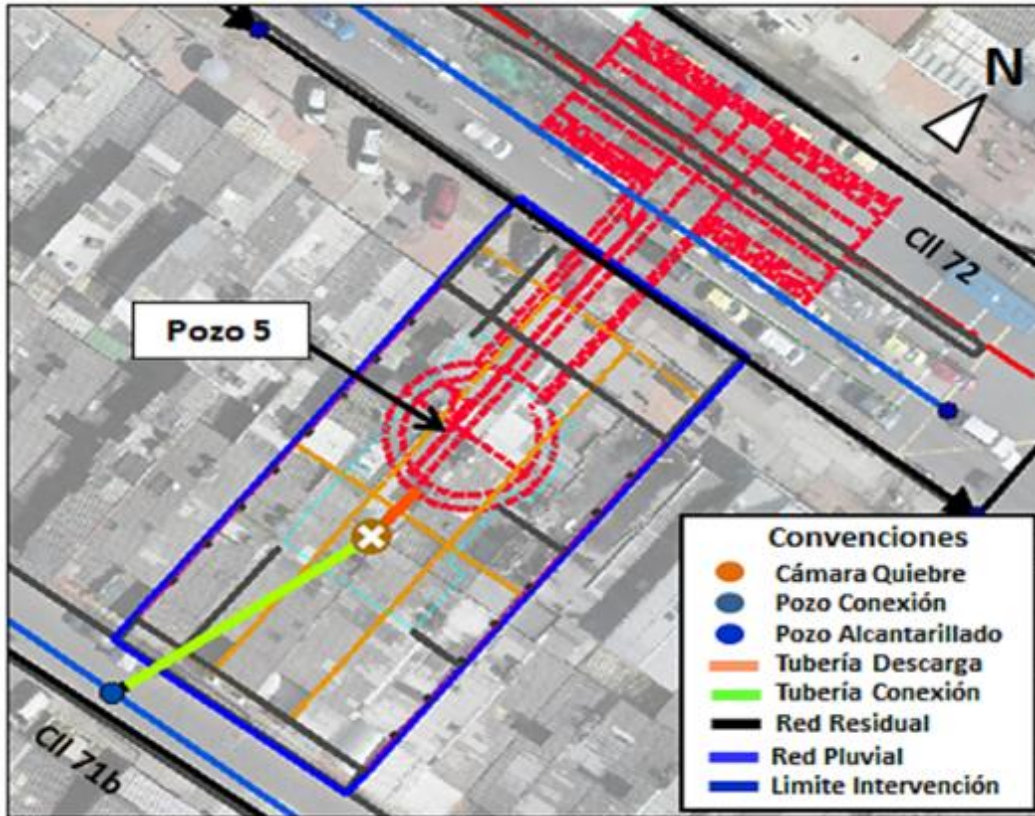
Pozo	Abscisa	Longitud aferente (m)
POZO DRENAJE 10	K12+570	871,2

Fuente: UT MOVIUS 2022

Los caudales estimados por el evento de activación de hidrantes en el túnel, las diferencias geométricas entre pozos de drenaje y pozos de alcantarillado de red urbana, y las longitudes de conexión a esta última se presentan en la Tabla 28.

Tabla 28. Caudal infiltrado y diferencia geométrica en pozos de drenaje L2MB

Abscisa	Pozo	Almacenamiento y bombeo	Fondo pozo drenaje	ID. pozo alcantarillado	Fondo pozo alcantarillado	Longitud conexión urbana
			(msnm)	(msnm)	(msnm)	(m)
K1+520	POZO DRENAJE 1	1 Tanque de 19.00 m3	2515,79	CMP 58829	2551,93	36,51
		3 bombas de 31.6 l/s@ 40 m				
K2+975	POZO DRENAJE 2	1 Tanque de 19.00 m3	2507,79	CMP 57480	2547,92	16,47
		3 bombas de 31.6 l/s@ 45 m				
K4+750	POZO DRENAJE 4	1 Tanque de 19.00 m3	2512,85	CMP 56195	2548,59	36,69
		3 bombas de 31.6 l/s@ 40 m				
K5+970	POZO DRENAJE 5	1 Tanque de 19.00 m3	2517,62	PMP 64923	2549,29	46,2
		3 bombas de 31.6 l/s@ 35 m				
K6+990	POZO DRENAJE 6	1 Tanque de 19.00 m3	2515,84	PMP 68571	2549,8	32,23
		3 bombas de 31.6 l/s@ 38 m				
K8+250	POZO DRENAJE 7	1 Tanque de 19.00 m3	2515,74	PMI 59091	2548,8	24,23
		3 bombas de 31.6 l/s@ 43 m				
K9+670	POZO DRENAJE 8	1 Tanque de 19.00 m3	2510,24	PMP56566	2549,8	38,54
		3 bombas de 31.6 l/s@ 44 m				
K11+130	POZO DRENAJE 9	1 Tanque de 19.00 m3	2512,37	PMP107488	2543,8	16,16
		3 bombas de 31.6 l/s@ 35 m				
K12+570	POZO DRENAJE 10	1 Tanque de 19.00 m3	2520,90	PMC 95088	2544,8	92,02
		3 bombas de 3.1 l/s@ 35 m				

Fuente:UT MOVIUS 2022

3.2.3.11.8.4. Ruptura del jarillón del río Bogotá

De acuerdo con el POT del Decreto 555 de 2021, existe una zona por amenaza de inundación por rompimiento del jarillón del río Bogotá, que para el caso específico de la zona de transición de la L2MB se extiende hasta el K14+530. Esta área se identifica en la Figura 95.



Figura 95. Esquema zona de inundación por rompimiento del jarillón del río Bogotá
Fuente: UT MOVIUS 2022

El sistema de drenaje previsto para el caso de un eventual rompimiento del jarillón del río Bogotá se diseñó con los siguientes criterios:

- En caso de ruptura del jarillón del río Bogotá se garantizará la operación del sistema metro sin generar ningún tipo de afectación a su infraestructura, usuarios, operadores y demás componentes asociados a su funcionamiento.
- Se evitará, por medio de un muro de contención adosado al pozo de ingreso de la tuneladora, que el agua proveniente del río Bogotá ingrese a la zona de transición a causa de una eventual ruptura del jarillón.
- El caudal proveniente de escorrentía sobre el área descubierta de la zona de transición se redireccionará hacia el Pozo de evacuación y drenaje 11, para posteriormente bombearse a la red local de alcantarillado.
- Los sistemas de bombeo del drenaje del Pozo de ventilación, evacuación y drenaje No. 11 dispondrán de elementos de bombeo principales y unidades de respaldo.
- La tubería impulsora de los sistemas de bombeo será de acero galvanizado.
- La tubería de descarga y conexión a la red urbana dispondrá de una estructura de quiebre de presión que garantice una descarga al sistema de redes externas a presión atmosférica.

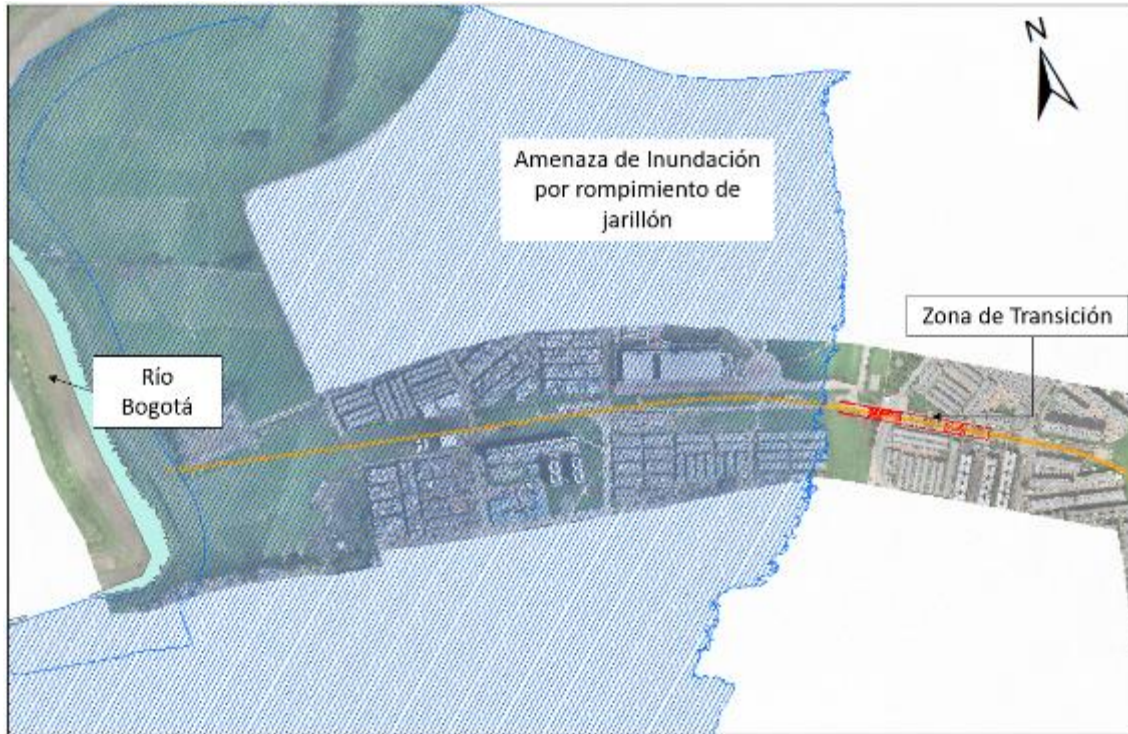

Figura 96.

Esquema zona de transición y Pozo de ventilación, evacuación y drenaje No. 11
Fuente: UT MOVIUS 2022

El agua proveniente de escorrentía sobre el área descubierta de la zona de transición y la estructura de protección anteriormente mencionada será direccionada hacia el interior del túnel hasta el Pozo de ventilación, evacuación y drenaje No. 11. Una vez el agua llegue a este punto será conducida a un foso de bombeo localizado en la parte inferior del pozo, para posteriormente ser bombeada a la red de alcantarillado urbana.



Figura 97.

Planta Pozo No. 11
Fuente: UT MOVIUS 2022



Figura 98.

Perfil longitudinal Pozo de ventilación, evacuación y drenaje No. 11
Fuente: UT MOVIUS 2022

Tabla 29. Diferencia altimétrica en Pozo de ventilación, evacuación y drenaje No. 11, y longitud de conexión urbana

Abscisa	Pozo	Almacenamiento y bombeo	Fondo pozo drenaje	ID. pozo alcantarillado	Fondo pozo alcantarillado
			(msnm)	(msnm)	(m)
K13+870	POZO DRENAJE 11	2526,2	PMP 47041	2549,8	146,2

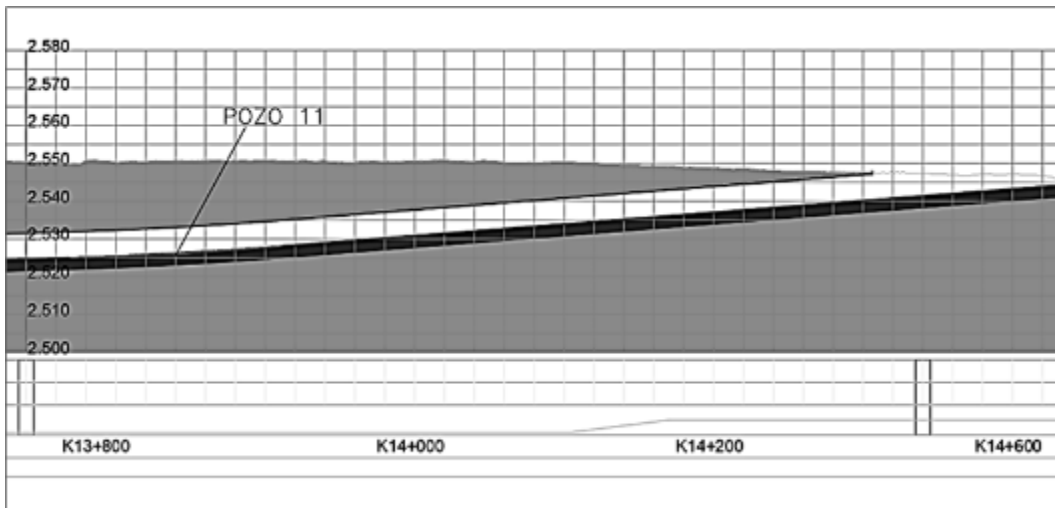
Fuente: UT MOVIUS 2022

3.2.3.11.9. Cruces de corrientes de aguas superficiales

Debido a la proximidad del patio-taller al río Bogotá, se analizó su nivel de agua con diferentes períodos de retorno, concluyendo que para un período de 1.000 años el nivel del agua no sobrepasará la cota actual del jarillón. De esa manera, y previendo posibles asentamientos, la cota del relleno del patio-taller se proyectó 20 cm por encima de la mencionada cota actual del jarillón.

3.2.3.11.10. Necesidades de desvíos y canalizaciones de cauces

El proyecto L2MB no requiere desvíos de cauces ni canalización de los mismos.

3.2.3.11.11. Interceptación de aguas subterráneas

De los aproximadamente 15,5 km de longitud que tiene la línea proyectada, 14,4 km están previstos como metro subterráneo, incluyendo el túnel, las estaciones y los pozos de entrada y salida de la máquina tuneladora.

Las excavaciones necesarias para la conformación del túnel se realizarán con una máquina TBM bajo la tecnología EPB, en la que las presiones en la parte delantera en la máquina tuneladora y el frente de excavación se balancean. Esta tecnología evita que se presenten flujos de infiltración en el frente de excavación. Así mismo, el revestimiento colocado en el túnel a través de dovelas también evita la ocurrencia de infiltraciones hacia su interior. Dadas estas condiciones, **se considera que durante las etapas de construcción y operación no se tendrán procesos de infiltración hacia el túnel**. Esto aplica tanto a los tramos cercanos al humedal Juan Amarillo (aquellos localizados entre las estaciones 7 y 9), como en los demás tramos de túnel a lo largo de su trazado.

En cualquier caso, y como parte del estudio, se realizaron modelaciones hidrogeológicas numéricas encaminadas a evaluar los posibles flujos que pudieran presentarse, con los cuales se corroboró su inexistencia en unos casos, o su reducida magnitud en otros.

Las velocidades de flujo son muy bajas y están asociadas a las características de permeabilidad de los materiales de la sabana, que corresponden típicamente a arcillas con una conductividad hidráulica baja. En efecto, en la zona en la que la L2MB se desarrolla en cercanías del mencionado humedal y en la zona de cruce del brazo Tibabuyes, las formaciones geológicas existentes corresponden a Depósitos de Llanura de Inundación (Qlla) y a Depósitos Lacustres o Formación Sabana (Qta), cuyas unidades hidrogeológicas asociadas son Acuíferos de Baja Productividad, con sedimentos granulares finos en el primer caso y sedimentos de granulometrías finas en el segundo.

En los dos casos los materiales son de muy baja permeabilidad y de acuerdo con los datos obtenidos de los ensayos de permeabilidad realizados en el marco de la campaña de investigación geotécnica, tienen conductividades hidráulicas que oscilan entre $1,0 \times 10^{-9}$ m/s y $5,0 \times 10^{-11}$ m/s. Estos valores son equivalentes a valores típicos en barreras de baja

permeabilidad, las cuales se utilizan para evitar el flujo a través de materiales permeables, como por ejemplo un depósito de arena, que típicamente puede tener valores de conductividad hidráulica del orden de 1.0^{-3} a 1.0^{-4} m/s.

Como resultado de esta condición de muy baja permeabilidad, el flujo que puede darse a través de los materiales presentes en inmediaciones del humedal Juan Amarillo es prácticamente nulo.

Además de la excavación del túnel, el proyecto contempla las excavaciones de las 10 estaciones subterráneas. El procedimiento básico para la conformación de las mismas prevé la construcción de pantallas en su perímetro, con profundidades del orden de 50 m que se van realizando por tramos.

Considerando lo previsto en cuanto al material con que serán construidas dichas pantallas (concreto reforzado) y los sellos hidráulicos que se instalarán entre los tramos fundidos de las mismas, **en las estaciones no se esperan flujos de infiltración hacia las zonas de excavación**. De igual forma, los materiales de los suelos por excavar en la zona donde quedarán confinadas estas estructuras tienen una permeabilidad muy baja (valores del orden de 1×10^{-9} m/s según las exploraciones realizadas), que hace improbable la ocurrencia de flujos generadores de infiltración.

En la eventualidad de que se presente alguna deficiencia temporal en la impermeabilización de las pantallas y/o una posible filtración por alguna deficiencia en el sello de una dovela del revestimiento del túnel, las filtraciones hacia el túnel tendrían un aporte despreciable debido a la baja permeabilidad del suelo (10^{-9} m/s)

Si durante el proceso de construcción se presentara una filtración de agua hacia el túnel, ésta deberá ser sellada de inmediato. Si lo mismo ocurriera durante la operación, las cuadrillas de mantenimiento también tendrían que sellarlas de inmediato. Es importante aclarar que el túnel cuenta con un sistema de drenaje con una capacidad acondicionada a la activación del sistema contra incendio, que genera un caudal mayor que el caudal que pudiera presentarse como consecuencia de cualquier filtración hacia el túnel.

En las estaciones localizadas en cercanías del humedal Juan Amarillo - Tibabuyes, el material del subsuelo compuesto por arcillas de muy baja permeabilidad es equivalente a tener barreras de baja permeabilidad que evitan la ocurrencia de flujos de infiltración hacia la excavación y la generación de algún efecto nocivo en el humedal. En todo caso, en las estaciones, y en los muros de entrada y salida de la máquina, se ha previsto doble pantalla con un sello especial para evitar filtraciones de agua hacia la estación.

En resumen:

Durante las fases de construcción y operación del proyecto no se esperan flujos de infiltración hacia el túnel o hacia las estaciones, debido a dos factores:

- a) las características de muy baja permeabilidad de los materiales por los que discurre el trazado, y
- b) las características constructivas del túnel y las estaciones, orientadas a evitar el flujo de aguas subterráneas hacia su interior.

En todo caso, existe la remota posibilidad de que durante la construcción de las estaciones se presente alguna deficiencia temporal en la impermeabilización de dichas obras y que al mismo tiempo se encuentren suelos locales con características diferentes y de mayor permeabilidad a los hallados durante la exploración geotécnica ejecutada como parte del estudio. En tales situaciones extremas ciertamente podrían producirse flujos localizados de infiltración y abatimientos alrededor de las estaciones, pero serían de carácter meramente temporal puesto que los niveles se restablecerían una vez se atendiesen las deficiencias de impermeabilización en la estructura que corresponda.

Para evitar que una eventualidad como esta pudiera llegar a tener algún efecto en los cuerpos cercanos de agua, se procedería a sellar desde la estación, y de manera inmediata, cualquier filtración que se presente.

3.2.4. Infraestructura de geotecnia

3.2.4.1. Taludes previstos en cortes y terraplenes

En el área en donde se localizan las estaciones se requiere conformar una plataforma de trabajo para la construcción de las pantallas preexcavadas y realizar los tratamientos de *jet grouting* para mejoramiento del fondo del suelo y para la construcción de la losa superior de concreto reforzado. Los taludes que se generan por estas excavaciones son de carácter temporal y tendrán alturas menores a 2,5 m, los cuales se protegerán con geotextil y se tenderán con inclinaciones 2H:1V. Si el espacio no lo permite, se utilizarán entibados de madera.

Por otra parte, se realizó un análisis de estabilidad correspondiente a la excavación de los dados de cimentación del viaducto y la Estación E11. Para ello, se modeló la excavación de los dados de apoyo para el viaducto empleando el programa *Slide de Rocscience* con los métodos de *Spencer*, obteniéndose pendientes estables con cortes de taludes 1H:1V. La condición de flujo se controlará durante el proceso constructivo.

3.2.4.2. Obras de geotecnia

3.2.4.2.1. Tramo en túnel

Las obras subterráneas de la L2MB contemplan la construcción de un túnel con características de mono túnel de 10,45 m de diámetro externo, ubicado a una profundidad variable entre 18 y 35 m a su clave, el cual será excavado en la mayor parte de su recorrido (11.94 km) en arcillas de alta plasticidad de depósitos de la Sabana de Bogotá, de origen lacustre, denominados Formación Sabana (Qta) y en cerca de 0,70 km en materiales mixtos, de depósitos aluviales y coluviales, cerca de la zona de piedemonte de los cerros Orientales, al oriente de la Avenida Caracas.

El trazado de las obras subterráneas estará siempre bajo el nivel freático.

Como medio de construcción para el túnel se empleará una máquina perforadora de túneles a sección completa tipo EPB (Earth Pressure Balance), cuyo sistema requiere materiales acondicionantes que deben ser aplicados tanto en la parte frontal de la máquina como en su interior para sortear las condiciones de excavación que se presenten, garantizar la aplicación de presión balanceada en dicha parte frontal y manejar los materiales de excavación para su retiro hacia superficie.

Como ya se mencionó, además del túnel, se construirán 11 galerías subterráneas cortas para conexión del túnel con 11 pozos de evacuación y drenaje, ubicados entre estaciones subterráneas a menos de 760 m en cumplimiento de la Norma NFP130.

Así mismo, se construirán 10 estaciones subterráneas y una elevada, y un pozo de entrada y uno de salida para la máquina tuneladora.

Para reducir asentamientos en superficie y asegurar la estabilidad del túnel, en sitios específicos se realizarán tratamientos de terreno desde superficie mediante inyecciones de *jet grouting*, micropilotes o sistemas similares.

Dentro del túnel, galerías y pozos se instalará un sistema de soporte y/o revestimiento totalmente impermeable. Igualmente, se instalarán sistemas de instrumentación geotécnica para control de subsidencias a lo largo del trazado del túnel, tanto en superficie como en el interior del túnel, e instrumentación para los pozos, galerías y estaciones.

3.2.4.2.1.1. Características

Las características del túnel se presentan en el numeral [1.2.3.8.1 Túnel](#).

3.2.4.2.1.2. Abscisado

El abscisado de las obras subterráneas y superficiales del proyecto es el siguiente:

Tabla 30. Abscisado del proyecto

Inicio	Fin	Abscisa inicio	Abscisa fin	Longitud (m)
POZO DE SALIDA (CRA. 10)		K0+000	K0+022	22,0
Pozo Salida	Estación 1	K0+022	K0+685	663,0
ESTACIÓN 1 (AV. CARACAS)		K0+685	K0+845	160,0
Estación 1	Estación 2	K0+845	K2+189,47	1344,47
Pozo de evacuación, ventilación y bombeo 1		K1+520	K1+520	-
ESTACIÓN 2 (AV. NQS)		K2+189,47	K2+349,47	160,0
Estación 2	Estación 3	K2+349,47	K3+960	1610,53
Pozo de evacuación, ventilación y bombeo 2		K2+975	K2+975	-
Pozo de evacuación y bombeo 3		K3+415	K3+415	-
ESTACIÓN 3 (AV. 68)		K3+960	K4+120	160,0
Estación 3	Estación 4	K4+120	K5+415	1295,00
Pozo de evacuación, ventilación y bombeo 4		K4+750	K4+750	-
ESTACIÓN 4 (AV. BOYACA)		K5+415	K5+575	160,0
Estación 4	Estación 5	K5+575	K6+330	755,0
Pozo de evacuación, ventilación y bombeo 5		K5+970	K5+970	-
ESTACIÓN 5 (AV. CALI)		K6+330	K6+490	160,0
Estación 5	Estación 6	K6+490	K7+432	942,0
Pozo de evacuación, ventilación y bombeo 6		K6+950	K6+950	-
ESTACIÓN 6 (AV. CALLE 80)		K7+432	K7+592	160,0
Estación 6	Estación 7	K7+592	K8+670	1078,0
Pozo de evacuación, ventilación y bombeo 7		K8+207	K8+207	-
ESTACIÓN 7 (CRA. 91)		K8+670	K8+830	160,00
Estación 7	Estación 8	K8+830	K10+250	1420,0
Pozo de evacuación, ventilación y bombeo 8		K9+670	K9+670	-
ESTACIÓN 8 (HUMEDAL)		K10+250	K10+410	160,0
Estación 8	Estación 9	K10+410	K11+840	1430,0
Pozo de evacuación, ventilación y bombeo 9		K11+130	K11+130	-
ESTACIÓN 9 (ALO SUR)		K11+840	K12+000	160,0
Estación 9	Estación 10	K12+000	K13+210	1210,0
Pozo de evacuación, ventilación y bombeo 10		K12+570	K12+570	-
ESTACIÓN 10 (ALO NORTE)		K13+210	K13+370	160,0
Estación 10	Pozo Entrada	K13+370	K14+280	910,0
Pozo de evacuación, ventilación y bombeo 11		K13+870	K13+870	-
POZO DE ENTRADA (CRA. 129)		K14+280	K14+500	220,0
Pozo Entrada	Estación 11	K14+500	K14+880	380,0
ESTACIÓN 11 (FONTANAR)		K14+880	K15+040	160,0
Estación 11	Patio Taller	K15+040	K15+505,64	465,64

Fuente: UT MOVIUS 2022

3.2.4.2.1.3. Perfil longitudinal

El perfil longitudinal del túnel se presenta en el numeral [3.2.3.1 Trazado y características geométricas del proyecto](#).

3.2.4.2.1.4. Sección constructiva

La sección constructiva del túnel se muestra en el numeral [3.2.3.6 Presentación de las secciones transversales de cada uno de los perfiles a lo largo del proyecto](#).

3.2.4.2.1.5. Técnica constructiva

El tipo de máquina que mejor se adecúa a las condiciones existentes del terreno para la construcción de la L2MB es una máquina tuneladora con escudo de presión balanceada de tierras o EPB.

Este tipo de escudo se desarrolló inicialmente para resolver el trabajo de excavación de túneles en terrenos arcillosos, procurando lograr un sistema de trabajo continuo, y permitiéndose:

- Estabilizar el frente con un material a presión, que es el propio escombros excavado, una vez convertido con productos de adición en una mezcla de consistencia viscoplástica.
- Lograr que la mezcla tenga la consistencia adecuada para ser transportable por el tornillo sin fin, la cinta y el vagón.
- Lograr que la mezcla de material excavado se pueda extraer sin perder la presión en el frente para garantizar una continuidad del proceso.

Como se mencionó, las máquinas tipo EPB fueron ideadas para excavar suelos arcilloso-limosos y limo-arenosos de consistencia pastosa y blanda, con un contenido de finos superior al 25% - 30%, situados en el área izquierda (celestes) de la Figura 99. La zona señalada con color gris y las flechas indican una extensión del rango de acción de los escudos EPB, posible gracias al acondicionamiento de las propiedades del suelo mediante la adición de aditivos en la cámara que forman una mezcla adecuada. Para lograr esa mezcla es necesario incorporar al escombros del frente suspensiones en agua de arcillas y/o espumas y polímeros en cantidades limitadas que se inyectan al frente y a la cámara, de forma que el aditivo se reparta lo más uniformemente posible.

En otros tipos de suelo puede ser necesario el uso intensivo de otros agentes acondicionadores, como polímeros, agua y espumas. Por lo tanto, con los aditivos adecuados, la máquina EPB puede utilizarse en una gama muy amplia de tipos de suelo.



Figura 99. Granulometría de los terrenos y aplicación a los escudos EPB (Tobergte & Curtis, 2013)

Fuente: UT MOVIUS 2022

Los detalles del procedimiento constructivo del túnel se presentan en el numeral [3.2.14 Proceso constructivo del proyecto](#), particularmente en el [3.2.14.1 Túnel](#).

3.2.4.2.1.6. Subsidiencias

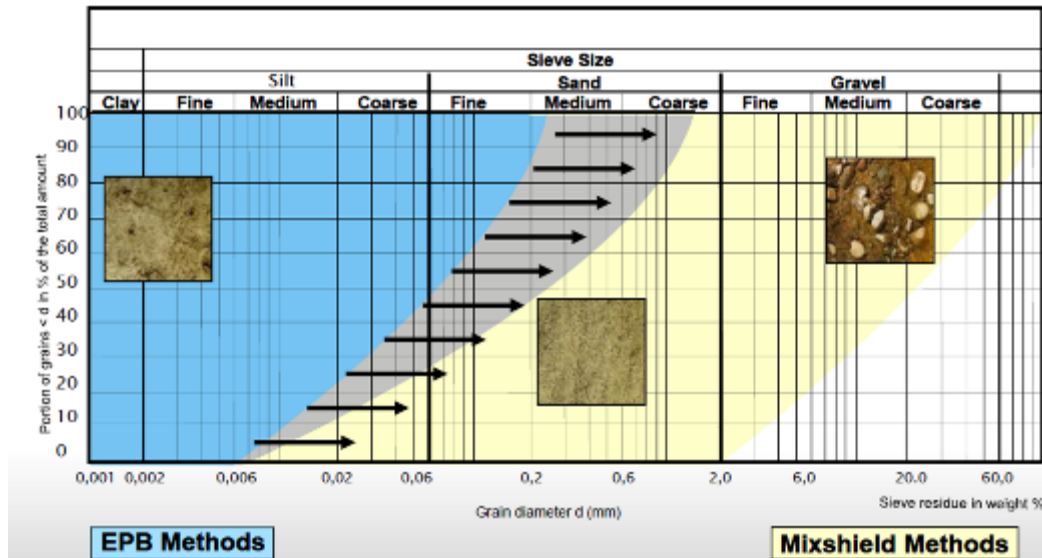
Para revisar el efecto en superficie de la construcción del túnel con máquina EPB se aplicaron criterios de análisis de tipo analítico y/o semi empírico, así como modelación numérica.

- **Método analítico**

Los asentamientos que pueden llegar a ocurrir durante el proceso de construcción del túnel se originan en tres factores:

1. Los asentamientos a corto plazo (o inmediatos), provocados por la excavación del túnel.
2. Parte del asentamiento también puede ocurrir por la deformación del revestimiento del túnel.
3. Y otra parte a los asentamientos, a largo plazo, por: (1) la consolidación primaria (que ocurre en suelos cohesivos por disipación del exceso de presión de poro) y (2) a la consolidación secundaria.

Durante el proceso de excavación, el suelo sin apoyo o parcialmente apoyado alrededor del túnel se mueve hacia adentro a medida que se produce el alivio de los esfuerzos. Por lo tanto, siempre será necesario eliminar un volumen de suelo mayor que el volumen teórico del vacío terminado. Este volumen extra excavado se conoce como "pérdida de volumen" (o "pérdida de terreno").

Para efectos de estimar asentamientos con el método analítico se aplicó lo sugerido por Loganathan y Poulos (1998) para el caso de monotúnel. Igualmente, se hicieron comprobaciones con otros métodos, como el de Taylor y Grand (2000). Ambos métodos arrojaron valores similares de la cubeta de asentamientos.

Para el análisis de subsidiencias se adoptaron 36 secciones representativas a lo largo de todo el trazado de la L2MB, enfatizando en los sitios más críticos con miras a definir los pretratamientos necesarios para reducir impactos en superficie.

A manera de referencia, en la Figura 100 se presenta la cubeta de asentamientos para el paso bajo el brazo del Humedal Juan Amarillo, para una profundidad de implantación a clave del túnel de 23,80 m. Según los resultados en este análisis, el asentamiento máximo esperado es del orden de 9 a 11 mm, con una distorsión angular de 0.02% a 0.04%, respectivamente.



Figura 100. Comparación de cubeta de asientos entre Loganathan y Poulos versus Taylor y Grand Fuente: UT MOVIUS 2022

Para establecer el efecto de posibles daños o afectaciones en superficie se revisó el criterio de Boscardin y Cording (1989). Para este efecto, en un gráfico se colocaron los valores de los ángulos de distorsión versus el strain horizontal en %.

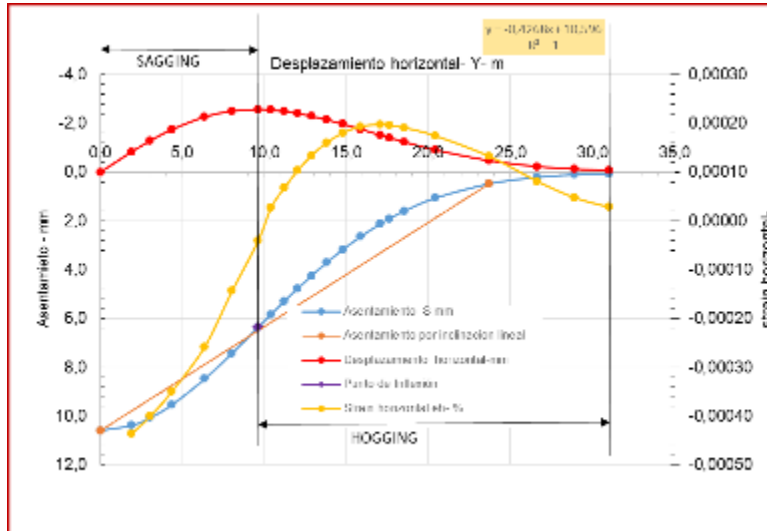

Figura 101. Análisis de subsidencias asentamientos y desplazamientos horizontales - Brazo Humedal Juan Amarillo Fuente: UT MOVIUS 2022

Los resultados de este análisis en el cruce bajo el brazo del humedal Juan Amarillo muestran que el asentamiento máximo esperado para la profundidad de implantación mencionada podría ser del orden de 23 mm, con un distorsión angular en la zona de *sagging* de 0,044% y en el *hogging* de 0,020% respectivamente. **Con estos valores y los máximos *strain* horizontales esperados en ambas tramos de la curva de asientos, se establece que la incidencia de asientos en superficie es baja en esta zona del trazado** (Figura 101).

Para el caso del paso del túnel bajo el brazo del humedal Juan Amarillo, y con base tanto en la información analizada como en las comprobaciones de magnitud de asientos para la profundidad de implantación del túnel en este sector, se aplica la técnica constructiva con una tuneladora tipo EPB (Earth pressure Balance).

El tipo de soporte estará conformado por dovelas prefabricadas de concreto reforzado que se colocan simultáneamente al avance del túnel, las cuales son diseñadas para ser completamente estancas e impermeables.

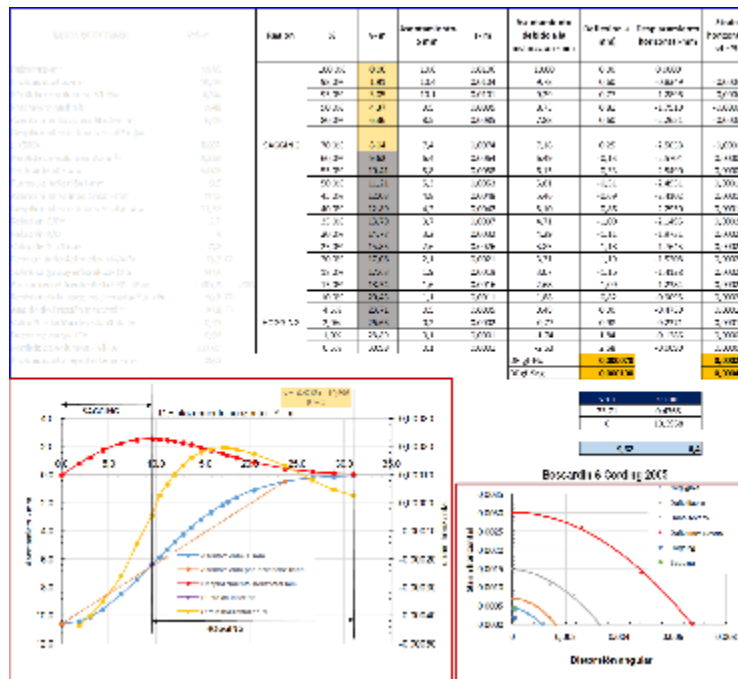
La máquina está compuesta por un escudo cerrado, con una cámara donde se aplica presión de agua y tierra, balanceada en el frente, con el fin de controlar los desplazamientos. El efecto de soporte y balance de presiones se logra con el material de la excavación, el cual es mezclado con agua o aditivos condicionantes dependiendo del tipo de material por excavar, para formar un lodo de consistencia suave a muy suave que se retira a través de un tornillo sin fin ubicado detrás de la cámara y la cabeza cortadora, para luego ser evacuado hasta la zona de depósito en superficie.

El “*gap*” que deja la cabeza cortadora se rellena con inyecciones de lechada inmediatamente se va avanzado para reducir el efecto de desplazamiento y, en consecuencia, la subsidencia. **Al ser hermético el sistema, se elimina la posibilidad de tener infiltraciones hacia el túnel y en consecuencia efectos en el humedal.** Es importante mencionar, además, que en relación con los bicomponentes utilizados para acondicionar el material de suelo y garantizar la presión en el frente, algunos proveedores garantizan, bajo normas, que estos elementos no generan impactos ambientales.

El método constructivo permite un contrabalance de presiones del terreno y de las aguas, manteniendo la hermeticidad con los escudos de la máquina y con los sellos previstos en los segmentos de los anillos de dovela, **evitando así que se afecte el nivel freático y el desecamiento de la fuentes hídricas superficiales, entre otros.** En el proceso de excavación se utilizan aditivos para el acondicionamiento y corrección de los cambios en la humedad y granulometría del terreno excavado en el frente. Para ese propósito, se emplean espumas para sustituir los finos faltantes y el agua intersticial.

En la Tabla 31 se resume el estimativo de asentamientos, desplazamientos horizontales (*strain* en %) y ángulos de distorsión angular de las 36 secciones representativas analizadas. Si bien los resultados de los análisis de subsidencia muestran baja afectación a lo largo del trazado de la L2MB, se resaltan (en color amarillo) 9 sitios particulares considerados de importancia por la presencia de estructuras, cuerpos de agua o tuberías de la Empresa de Acueducto de Bogotá, que requieren pretratamientos para reducir asentamientos y/o desplazamientos horizontales.

Tabla 31. Resumen de estimativo de asentamientos, desplazamientos horizontales (strain en %) y ángulos de distorsión angular

Sección	Abstracción	Causa o problemática	Profundidad a la clave - m	Asentamiento máximo en el eje del túnel - mm	Punto de Inflexión - (m)	Presión en el frente - kPa	Pérdida de volumen estimada - M ³ - %	Despl. en deflexión CRG1 - mm	Strain horizontal Hogging - %	Tipo de estado en zona de hogging	Despl. en deflexión CRG1 - mm	Strain horizontal Hogging - %	Tipo de estado en zona de hogging
1	14280	Bajo cobertura - suelos poco consolidados - mala limpieza para el equipo túnelador al pasar el empuje	4,00	1,62	1,30	280,20	0,21%	3,65E-05	0,0017	Negligible	6,54E-05	0,00002	Negligible
2	13325	Crucía Canal Cooper	24,00	8,00	8,00	424,26	0,24%	5,201E-05	0,0017	Negligible	1,501E-05	0,00000	Negligible
3	11920	Edificio No. 204	25,00	8,00	15,10	433,17	0,23%	3,69E-05	0,0017	Negligible	6,42E-05	0,00000	Negligible
4	11227	Cruce Canal por debajo de edificaciones	25,00	10,43	11,86	483,07	0,32%	3,77E-05	0,0018	Negligible	8,20E-05	0,00000	Negligible
5	10317	Cruce Canal por debajo de edificaciones	25,00	10,53	11,88	419,01	0,28%	2,421E-05	0,0018	Negligible	1,00E-04	0,00000	Ligero
6	11241	Crucía Canal por debajo de edificaciones y, a su vez, asentamiento de edificaciones cercanas adyacentes	23,00	10,81	8,57	421,79	0,27%	4,281E-05	0,0018	Negligible	1,00E-04	0,00000	Ligero
7	10280	Edificaciones cercanas adyacentes - Soledad Bandas	24,00	10,31	9,52	423,60	0,23%	3,51E-05	0,0018	Negligible	6,30E-05	0,00000	Negligible
8	10101	Crucía Canal por debajo de edificaciones y, a su vez, asentamiento de edificaciones cercanas adyacentes	23,00	10,80	10,60	430,96	0,31%	5,421E-05	0,0018	Negligible	9,70E-05	0,00000	Negligible
9	8850	Soledad Bandas	22,50	8,80	8,12	589,50	0,23%	3,67E-05	0,0018	Negligible	6,80E-05	0,00000	Negligible
10	14348	Crucía Canal - Soledad Bandas	18,00	3,80	7,48	211,71	0,13%	5,181E-05	0,0018	Negligible	1,00E-05	0,00000	Negligible
11	0607	Edificaciones cercanas adyacentes - Soledad Bandas	23,00	8,74	8,25	439,66	0,24%	5,04E-05	0,0018	Negligible	6,60E-05	0,00000	Negligible
12	3827	Edificaciones cercanas adyacentes - Soledad Bandas	24,00	10,25	9,04	434,71	0,24%	2,27E-05	0,0018	Negligible	5,30E-05	0,00000	Negligible
13	0006	Edificaciones cercanas adyacentes - Soledad Bandas	25,00	12,74	11,60	432,60	0,33%	7,47E-05	0,0018	Negligible	6,00E-05	0,00000	Negligible
14	1418	Edificaciones cercanas adyacentes - Soledad Bandas	23,00	8,50	8,44	414,20	0,24%	4,47E-05	0,0018	Negligible	5,70E-05	0,00000	Negligible
15	0707	Edificaciones cercanas adyacentes - Soledad Bandas	25,00	10,54	10,20	429,10	0,23%	7,33E-05	0,0018	Negligible	6,30E-05	0,00000	Negligible
16	0401	Soledad Bandas - Soledad Bandas	23,00	8,87	9,38	412,77	0,25%	7,48E-05	0,0018	Negligible	6,40E-05	0,00000	Negligible
17	1058	Soledad Bandas	25,00	11,44	11,20	491,96	0,35%	2,201E-05	0,0018	Negligible	8,10E-05	0,00000	Negligible
18	4707	Soledad Bandas	23,00	13,43	12,24	483,42	0,43%	2,491E-05	0,0018	Negligible	8,10E-05	0,00000	Negligible
19	4410	Edificaciones cercanas adyacentes - Soledad Bandas	25,00	11,85	11,72	459,70	0,33%	7,47E-05	0,0018	Negligible	6,10E-05	0,00000	Negligible
20	4244	Crucía Canal - Soledad Bandas	24,00	10,25	8,84	422,10	0,27%	7,591E-05	0,0018	Negligible	8,30E-05	0,00000	Negligible
21	3607	Crucía Canal - Soledad Bandas	25,00	10,87	10,60	433,00	0,31%	7,27E-05	0,0018	Negligible	6,20E-05	0,00000	Negligible
22	2580	Edificaciones cercanas adyacentes - Soledad Bandas	24,00	10,17	12,58	520,71	0,34%	7,29E-05	0,0018	Negligible	5,70E-05	0,00000	Negligible
23	2170	Edificaciones cercanas adyacentes - Soledad Bandas	25,00	12,74	11,80	432,60	0,33%	7,47E-05	0,0018	Negligible	6,00E-05	0,00000	Negligible
24	2512	Crucía Canal - Soledad Bandas	21,00	8,21	8,57	244,28	0,21%	4,27E-05	0,0018	Negligible	5,70E-05	0,00000	Negligible
25	2400	Zona Canal - Soledad Bandas	25,10	10,41	10,04	423,00	0,23%	7,33E-05	0,0018	Negligible	6,30E-05	0,00000	Negligible
26	2020	Soledad Bandas	22,00	8,58	8,48	415,11	0,24%	4,49E-05	0,0018	Negligible	5,70E-05	0,00000	Negligible
27	2100	Soledad Bandas	25,00	10,14	10,20	429,10	0,23%	7,33E-05	0,0018	Negligible	6,30E-05	0,00000	Negligible
28	2070	Crucía Canal - Soledad Bandas	25,20	10,44	10,00	423,01	0,23%	7,33E-05	0,0018	Negligible	6,30E-05	0,00000	Negligible
29	1540	Soledad Bandas	27,00	11,17	12,58	441,90	0,31%	7,29E-05	0,0018	Negligible	5,70E-05	0,00000	Negligible
30	1078	Soledad Bandas	25,00	11,44	11,20	491,96	0,35%	2,201E-05	0,0018	Negligible	8,10E-05	0,00000	Negligible
31	525	Edificio 1 - Edificaciones - Soledad Bandas	25,20	10,44	10,00	423,01	0,23%	7,33E-05	0,0018	Negligible	6,30E-05	0,00000	Negligible
32	512	Edificio 1 - Edificaciones - Soledad Bandas	25,00	10,41	10,00	419,01	0,24%	7,201E-05	0,0018	Negligible	5,70E-05	0,00000	Negligible
33	523	Edificio 2 - Edificaciones - Soledad Bandas	25,00	10,57	10,72	433,20	0,32%	7,23E-05	0,0018	Negligible	6,21E-05	0,00000	Negligible
34	432	Edificio 3 - Edificaciones - Soledad Bandas	25,20	11,51	11,00	459,01	0,37%	7,18E-05	0,0018	Negligible	6,10E-05	0,00000	Negligible
35	242	Crucía Canal - Soledad Bandas	23,00	8,67	10,28	474,20	0,35%	1,401E-04	0,0018	Negligible	1,70E-04	0,00000	Ligero
36	50	Soledad Bandas - Soledad Bandas	25,10	20,14	15,24	524,20	1,23%	1,38E-04	0,0034	Negligible	1,72E-04	0,00000	Ligero

Fuente: UT MOVIUS 2022

● **Método numérico**

Para el análisis por el método numérico se identificaron cuatro cruces críticos de la TBM a lo largo del alineamiento del túnel, considerando su posible baja tolerancia a asentamientos superficiales. En cada cruce se planteó una sección transversal crítica y cada una se modeló mediante el software PLAXIS 2D. Los resultados obtenidos fueron los siguientes:

Tabla 32. Asentamientos máximos esperados en cruces críticos

	Ítem	Profundidad clave del túnel (m)	Asentamiento máximo esperado (mm)
1	PUENTE AV. NQS CON CALLE 72	28.3	11.5
2	CANAL ARZOBISPO	25.1	10.4
3	CANAL SALITRE	18.7	6.7
4	CANAL CAFAM	24.0	9.1

Fuente: UT MOVIUS 2022

- **Análisis de subsidencia en edificios**

Para estimar la severidad de eventuales daños de las edificaciones presentes a lo largo del trazado se utilizó el criterio expuesto por Boscardin and Cording (1989). Así mismo, para la clasificación de esa probable afectación se emplearon los criterios de Burland (1977), véase Tabla 33, con las siguientes precisiones al respecto:

- El énfasis principal de esta metodología recae en la facilidad de reparación de las fisuras y en una clasificación general del posible daño en la estructura
- El ancho aproximado de las fisuras sólo es un indicador y no una medida directa del daño que puede ocasionarse
- La clasificación de fisuras se desarrolló para muros de mampostería o ladrillo

Tabla 33. Clasificación de los daños producidos en los edificios, adaptado de Burland (1977)

Escala de daño	Descripción del daño	Apertura de la grieta (mm)
Inapreciable	Fisuras de menos de 0,1 mm	< 0,1
Muy ligero	Fisuras que pueden ser tratadas con la decoración. Fisuras aisladas en paredes de ladrillo	1
Ligero	Fisuras fácilmente rellenables. Probablemente precisen re-decoración. Varias fisuras ligeras apreciables en el interior. Las grietas se aprecian externamente, exigiendo un repintado. Las puertas y ventanas pueden sufrir deformaciones ligeras en sus marcos	5
Moderado	Las fisuras requieren un picado y obra de albañilería. Los revestimientos adecuados pueden enmascarar las grietas recurrentes. Posiblemente parte de la fachada de ladrillo requiera sustitución. Las puertas y ventanas se atascan. Las tuberías y bajantes pueden romperse. Empeora la resistencia del	De 5 a 15, o un número de fisuras >3

Escala de daño	Descripción del daño	Apertura de la grieta mm)
	edificio frente a los agentes atmosféricos.	
Severo	Reparación extensiva incluyendo demolición y restitución de porciones de muros especialmente sobre puertas y ventanas. Los marcos de ventanas y puertas se distorsionan y el suelo se inclina apreciablemente, La tabiquería se inclina y abomba. Algunas vigas se descuelgan y las cañerías quedan fuera de servicio	De 15 a 25, pero depende del número de fisuras
Muy severo	Se requiere una gran reparación con reconstrucción total o parcial del edificio, Las vigas se descuelgan,. Se requiere apuntalamiento en muros. Las ventanas revientan por distorsión. Peligro de Inestabilidad.	> 25, pero depende del número de fisuras

Fuente: UT MOVIUS 2022

Se evaluaron 2137 edificaciones ubicadas en la franja en estudio, 50 m a lado y lado del eje ferroviario. Posteriormente, se construyó una gráfica (Figura 102) con los umbrales de daño indicados por Burland (1977) para proceder a hacer los análisis correspondientes, cuyos resultados se presentan en la Tabla 34.



Figura 102. Umbrales de daño según Boscardin and Cording (1989),
Fuente: UT MOVIUS 2022

Tabla 34. Predios con posible afectación según la metodología de Boscardin and Cording (1989)

Nivel de afectación	No. Predios	Descripción del daño	Tamaño de la grieta (mm)
Inapreciable	571	Fisuras casi imperceptibles	<0,1
Muy ligero	286	Grietas fácilmente reparables	<1,0
Ligero	9	Grietas que pueden taparse con tratamientos específicos. Puertas y ventanas cierran con dificultad	<5,0
Moderado	0	Reparación de grietas que supone trabajos importantes. Puertas y ventanas cierran difícilmente	5,0 a 15,0
Severo	0	Intensa reparación en tabiques. Distorsión en los marcos. Puertas y ventanas no cierran	15,0 a 25,0

Fuente: UT MOVIUS 2022

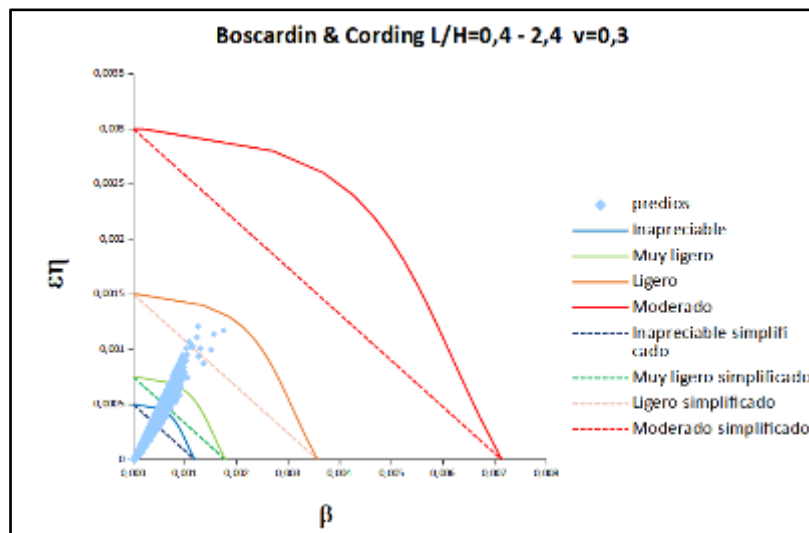
A los predios indicados en la tabla anterior se les realizó una visita de campo para identificar su estado actual. De cada uno de los mismos se recopilaban datos que incluyeron tipo de cimentación, sistema estructural, estado general de la estructura, *chip* de identificación catastral, elementos estructurales horizontales, cerramiento y uso, entre otros.

Es importante mencionar que las afectaciones indicadas en la tabla anterior tienen una certidumbre limitada puesto que no es posible calibrar los resultados obtenidos mediante la metodología de Boscardin and Cording (1989) con las dimensiones reales de las edificaciones.

De cualquier forma, tanto durante la construcción del túnel como durante la operación del proyecto el constructor deberá estar atento a las manifestaciones de la comunidad respecto a eventuales fisuraciones para proceder de manera inmediata con las reparaciones a que haya lugar.

3.2.4.2.1.7. Equipos por utilizar

La máquina tipo Earth Pressure Balance Shield (EPB), o de (escudo de presión balanceada) se basa en el principio de utilizar los movimientos de empuje y avance de la tuneladora para mantener la presión en la cara. La presión de soporte frontal se aplica utilizando el suelo recién excavado, recolectado y presurizado en el plenum o recinto.

En la Figura 103 se muestra el esquema de un escudo de presión de tierra en el que se distinguen tres partes: la anterior, denominada cabeza o rueda de corte; el escudo intermedio y la posterior o cola de la tuneladora.



Figura 103. Principio de funcionamiento de EPB Shield
Fuente:Herrenknecht (Moreno, J.C).2016

En su cara frontal, la cabeza lleva las herramientas de corte y las toberas de los productos de adición. En su interior, o cámara de presión, contiene los dispositivos de homogeneización y preparación del terreno excavado para su extracción en forma de masa plástica. En la cámara también se dispone de dispositivos para el control de las presiones en la masa excavada para asegurar la estabilidad del frente.

El escudo intermedio, cuya parte anterior es una estructura metálica denominada mampara que soporta toda la presión de la cámara, lleva los componentes de accionamiento de la máquina, así como el mecanismo para transmitir el movimiento a la rueda, que comprende la corona dentada y sus rodamientos de apoyo. A ese conjunto se le suele denominar cojinete principal de la máquina y es un producto del “*know-how*” de cada fabricante. En la parte inferior del mampara se monta un único tornillo sin fin encargado de extraer el material excavado. Los cilindros del escudo utilizados para su avance están distribuidos uniformemente en sentido circunferencial alrededor de la periferia exterior de la zona trasera del escudo intermedio, apoyándose sobre el paramento del anillo de dovelas mediante gatos emparejados generalmente en cada sección de dovela.

La parte posterior o cola del escudo es el espacio en el que se desarrolla el montaje de los anillos de revestimiento mediante un erector de dovelas, y donde el tornillo sin fin descarga el material excavado en una cinta transportadora que lo dirige fuera del túnel. En general, para facilitar la gestión de los trazados en curva, la junta entre el escudo y la cola está articulada.

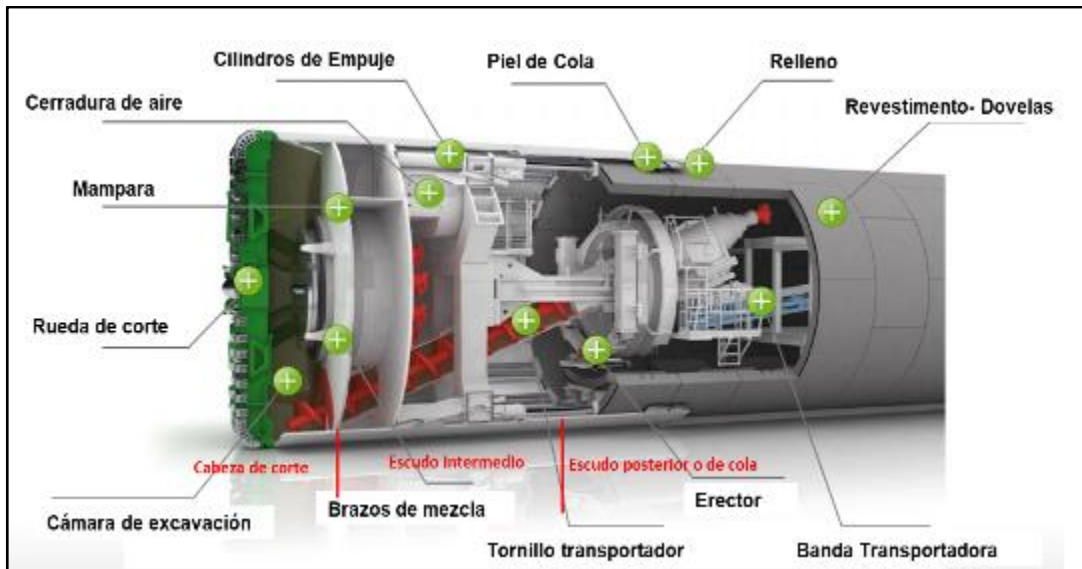
El funcionamiento de la máquina EPB excava una sección circular a cierta profundidad contrarrestando la presión del terreno en el frente, evitando deformaciones que se traducirían en asientos significativos en la superficie.

Una vez colocado el anillo, se está en condición de realizar otro empuje o avance, el cual comienza con el giro de la cabeza de corte y el empuje de los cilindros.

Simultáneo al empuje, se inyecta una mezcla o mortero en el espacio anular comprendido entre el terreno y los anillos de dovelas, con el fin de evitar deformaciones superficiales del terreno. Este proceso se ejecuta de manera simultánea a la excavación a lo largo de todo el túnel, en los anillos que vayan saliendo de la cola del escudo. Para tal fin, se emplea un sistema de inyección basado en el concepto “*bi-componente*”, con una mezcla donde el componente A es una suspensión coloidal de una mezcla de conglomerantes hidráulicos y el B un acelerante, generalmente silicato sódico; ambos reaccionan y endurecen en un tiempo que permite llenar todo el *gap* entre el anillo y el terreno excavado.

En forma paralela a la excavación y colocación de anillos, se coloca una solera para el avance del *back up* y el sistema vagones que alimentan las dovelas, equipo y demás materiales al escudo, durante la excavación. Este sistema puede moverse sobre rieles o sobre ruedas neumáticas.

Al excavar el terreno, éste se introduce en la cámara frontal del escudo EPB y una inyección de espuma - mezcla de agua, producto tensoactivo, polímeros estabilizadores y aire - a una determinada presión según la granulometría del material por excavar (Figura 104), y la agitación producida por la cabeza de corte, convierten el terreno excavado en un lodo que se presuriza debido a la presión ejercida por los cilindros hidráulicos de empuje.



Figura 104. Rangos de aplicación de la EPB y condicionantes del terreno
Fuente:Herrenknecht (Moreno, J.C). 2016

3.2.4.2.1.8. Emportalamiento

El túnel no dispone de portales de entrada y salida como tales, sino de pozos de ingreso y egreso de la tuneladora, descritos en los numerales siguientes.

3.2.4.2.1.9. Pozo de entrada

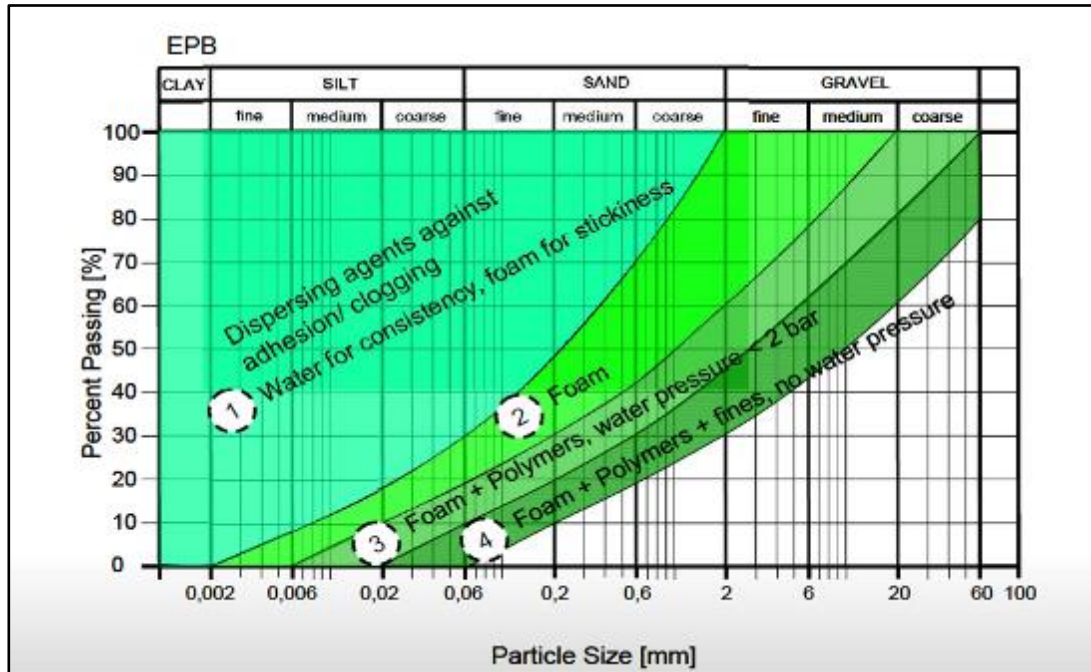
El pozo de entrada de la máquina EPB se ubicará en la localidad de Suba, entre las estaciones E10 (subterránea) y E11 (elevada), particularmente entre las abscisas K14+280 y K14+507 del trazado férreo.

La estructura está conformada por un sistema de pantallas preexcavadas con una placa de cimentación que soporta la vía férrea y con una placa superior que soporta las vías vehiculares que pasan sobre el pozo, correspondientes a la calle 145, como se muestra en la Figura 105. El pozo se adapta al perfil longitudinal de la vía férrea. En la abscisa K14+280 se encuentra el inicio del túnel. En este punto ingresa la máquina tuneladora y comienza la excavación del túnel. La Figura 106 muestra una vista isométrica del pozo de entrada.



Figura 105. Vista en planta - Pozo de Entrada
Fuente: UT MOVIUS 2022



Figura 106. Vista isométrica - Pozo de Entrada
Fuente: UT MOVIUS 2022

Como se presenta en la Figura 107, las pantallas pre-excavadas del pozo de entrada tienen una sección de 1,20 m de espesor y módulos de 2,50 m de ancho. La placa de cimentación que soportará la máquina tuneladora y la vía férrea está compuesta por vigas puntales 1,25 m de alto y 0,60 m de ancho, por una placa de 0,40 m de espesor y por vigas longitudinales con una sección de 1,20 m de alto y 0,80 m de ancho.

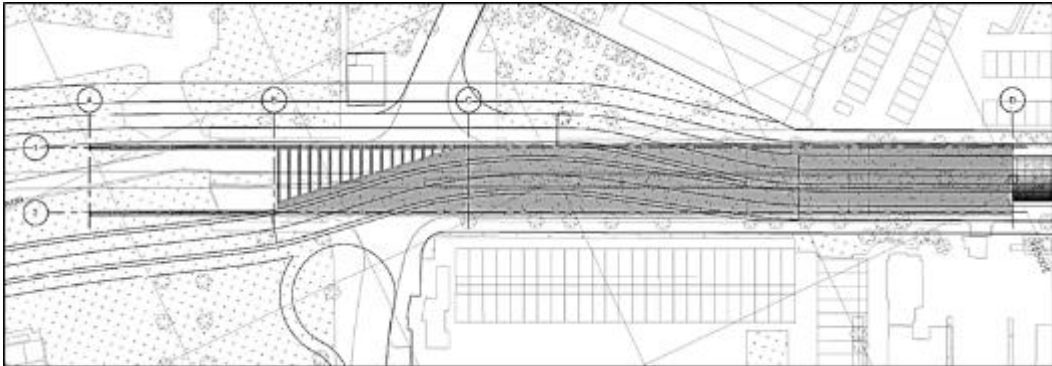
Entre los ejes C y D, el pozo se adapta al perfil de las vías vehiculares que pasan sobre éste, las cuales son soportadas por la placa superior. Esta placa está conformada por vigas puntales con una sección de 1,25 m de alto por 0,60 m de ancho, una placa con espesor de 0,25 m y vigas longitudinales de 1,20 m de alto y 1,20 m de ancho. Entre los ejes C y D el ancho de la placa superior se reduce de forma variable conforme al trazado de la vía de la calle 145; por esta razón, entre dichos ejes, una zona de la placa superior cuenta únicamente con vigas puntal y la otra zona cuenta con vigas puntal más la losa. Entre los ejes A y C no hay placa superior.

Tanto en la placa superior como en la placa de cimentación los puntales están separados a una distancia de 2,50 m entre ejes de puntales. La longitud total de las pantallas es variable a lo largo del perfil longitudinal del pozo. La Tabla 35 presenta un resumen de las dimensiones de los elementos estructurales que conforman el pozo de entrada.

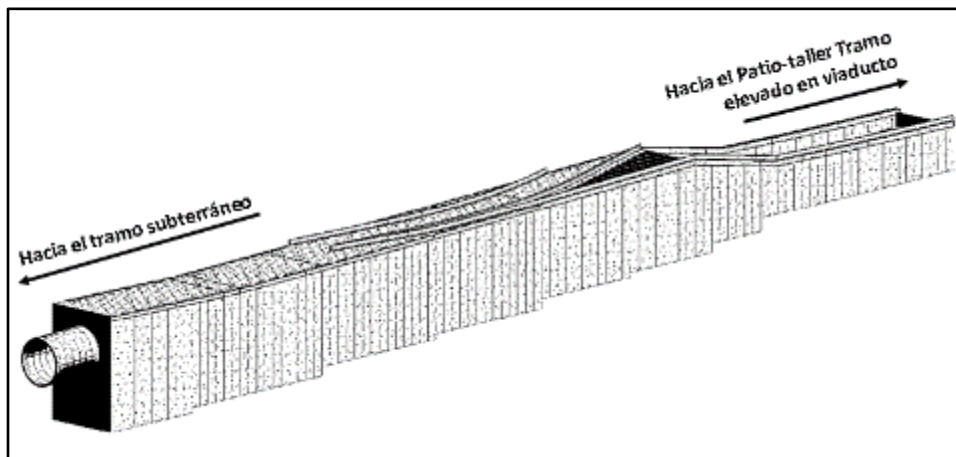

Figura 107. Pozo de Entrada - Vista en perfil
Fuente: UT MOVIUS 2022

Tabla 35. Pozo de Entrada - Dimensiones de elementos estructurales

Elemento	B [m]	H [m]
Pantallas - Zona con puntales y losa	1,20	2,50
Pantallas - Zona sin puntales	1,20	2,50
Vigas puntales - Superiores	0,60	1,25
Vigas puntales - Inferiores	0,60	1,25
Placa - Superior	0,25	-
Placa - Inferior	0,40	-
Vigas longitudinales - Superiores	1,20	1,20
Vigas longitudinales - Inferiores	0,80	1,20

Fuente: UT MOVIUS 2022

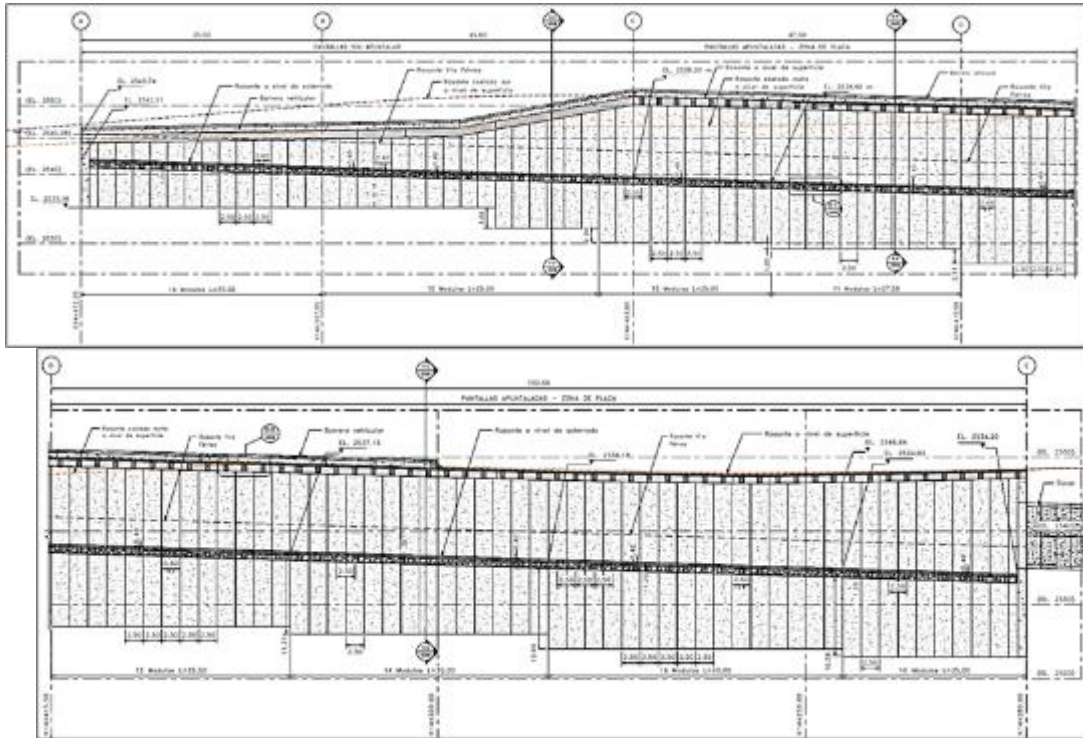
En la Figura 104 se presenta la vista en planta de la placa de cimentación del pozo de entrada y en la Figura 109 se presentan las secciones transversales del pozo, incluyendo la zona de ingreso de la tuneladora que corresponde al punto final del pozo de entrada. Como se puede ver en estas figuras, el pozo de entrada tiene un ancho interno total de 14,80 m y un ancho externo de 17,20 m; la altura libre es de 10,45 m, que corresponde al gálibo necesario para el ingreso de la tuneladora.



Figura 108. Pozo de Entrada - Planta de cimentación
Fuente: UT MOVIUS 2022



Figura 109. Pozo de Entrada - Secciones transversales
Fuente: UT MOVIUS 2022

3.2.4.2.1.10. Pozo de salida

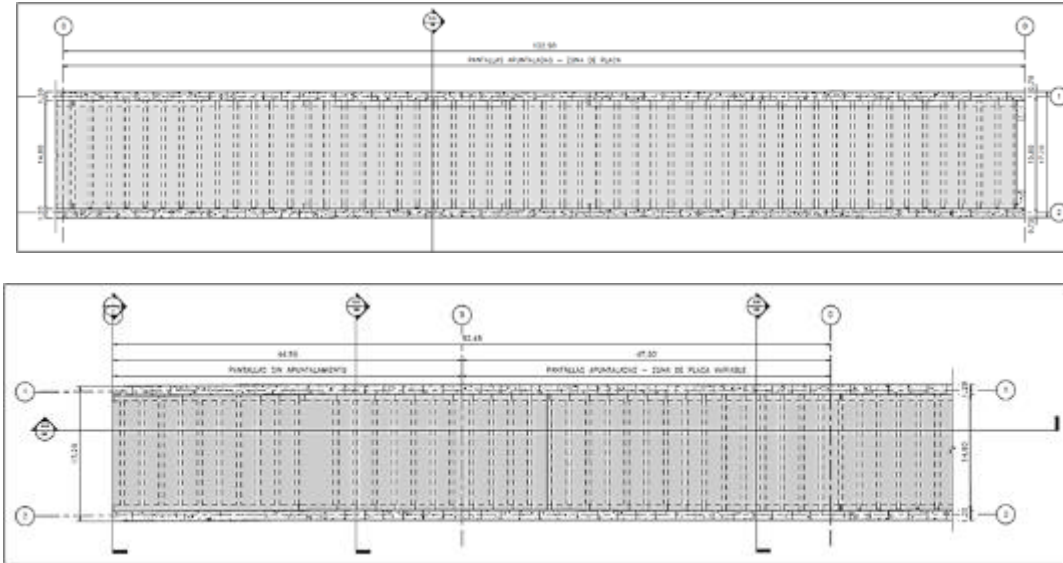
Las características del pozo de salida se presentan en el numeral [3.2.3.6.3 Pozo de salida](#) y el procedimiento constructivo del mismo en el numeral [3.2.14.2.3 Proceso constructivo](#).

3.2.4.2.1.11. Métodos de excavación

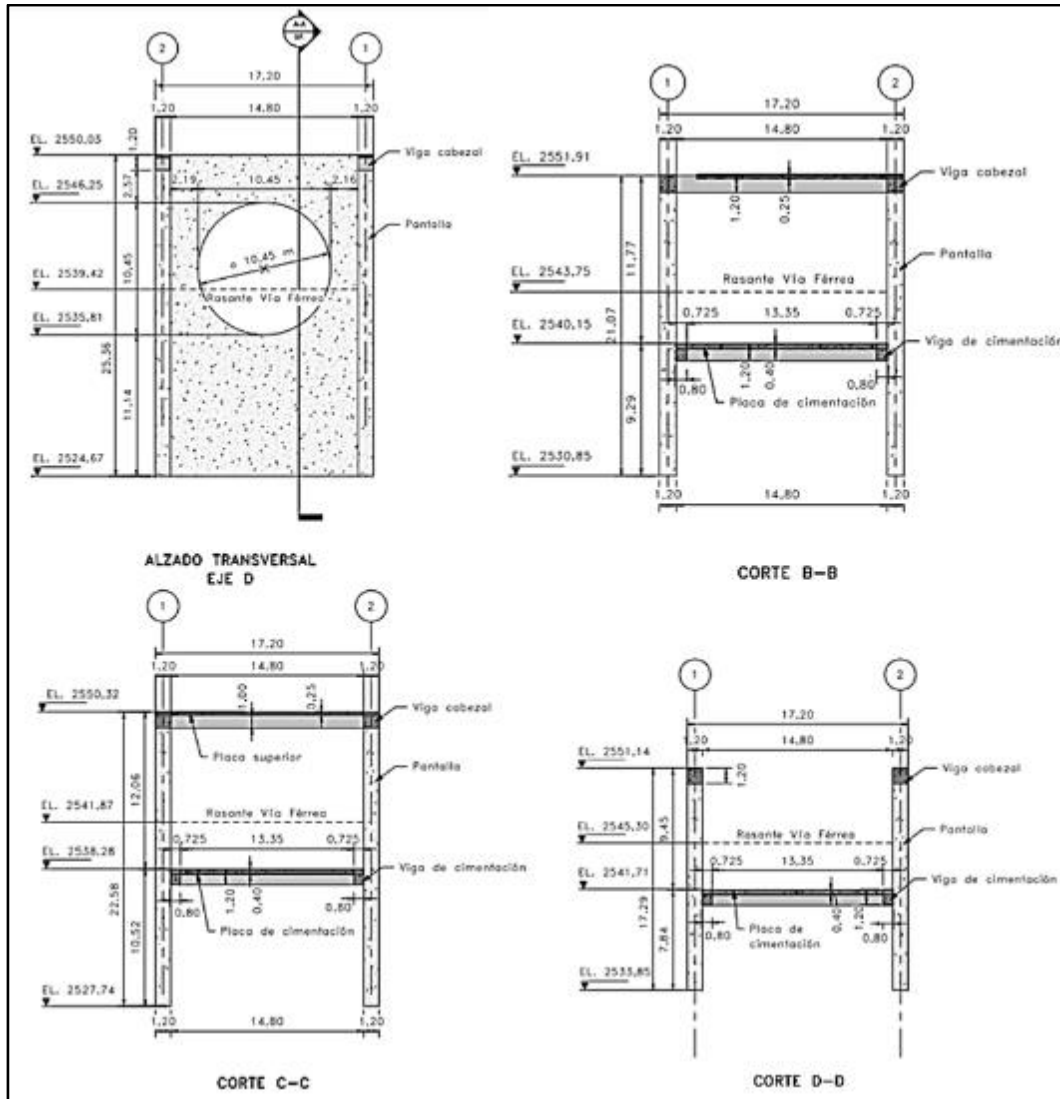
Los métodos de excavación de las obras de la L2MB se presentan en el numeral [3.2.14 Proceso constructivo del proyecto](#).

3.2.4.2.1.12. Manejo de aguas de infiltración, revestimiento e impermeabilización

En el caso del paso del túnel por el humedal Juan Amarillo y con base en la información analizada como en las comprobaciones de magnitud de asentamientos para la profundidad de implantación establecida del túnel en este sector, se aplica la técnica constructiva con una tuneladora tipo EPB (Earth pressure Balance).

El tipo de soporte del túnel estará conformado por dovelas prefabricadas de concreto reforzado de 0.40 m de espesor que se colocan inmediatamente con el avance del túnel, **las cuales son diseñadas para ser completamente estancas e impermeables.**

Como se mencionó en el numeral [3.2.4.2.1.6. Subsidiencias](#):

La máquina está compuesta por un escudo cerrado, con una cámara donde se aplica presión de agua y tierra, en el frente balanceada, con el fin de controlar los desplazamientos. El efecto de soporte y balance de presiones se logra con el material de la excavación, el cual es mezclado con agua o aditivos condicionantes dependiendo del tipo de material por excavar, para formar un lodo de consistencia suave a muy suave que se retira a través del tornillo sin fin ubicado detrás de la cámara y la cabeza cortadora, para luego ser evacuado hasta la zona de depósito.

El “gap” que deja la cabeza cortadora se rellena con inyecciones de lechada inmediatamente se va avanzando para reducir el efecto de desplazamiento y, en consecuencia, la subsidencia. Al ser hermético el sistema, se elimina la posibilidad de tener infiltraciones hacia el túnel y en consecuencia efectos en el humedal. Es importante, además, aclarar que algunos proveedores garantizan bajo normas que los bicomponentes que se utilizan para acondicionar el material de suelo y garantizar la presión del frente no tienen impactos ambientales.

El método constructivo permite un contrabalance de presiones del terreno y de las aguas, manteniendo la hermeticidad con los escudos de la máquina y con los sellos previstos en los segmentos de los anillos de dovela, evitando así que se afecte el nivel freático y el desecamiento de las fuentes hídricas superficiales entre otros. En el proceso de excavación se utilizan aditivos para el acondicionamiento y corrección de los cambios en la humedad y granulometría del terreno excavado en el frente. Para ese propósito, se emplean espumas para sustituir los finos faltantes y el agua intersticial.

3.2.4.2.1.13. Manejo de aguas industriales

Las actividades del patio-taller producirán aguas industriales. La red de drenaje de agua residual industrial allí proyectada tiene como función recoger el agua que pueda ingresar de los cárcamos en zona de taller y cocheras. Estos drenajes se manejarán con un API que descarga al alcantarillado industrial proyectado. La red descargará en un tanque con bomba eyectora que descarga por presión al sistema de tratamiento de agua industrial.

3.2.4.2.1.14. Revestimiento e impermeabilización

El tipo de soporte estará conformado por dovelas prefabricadas de concreto reforzado de 0,40 m de espesor que se colocan inmediatamente con el avance del túnel, las cuales son diseñadas para ser completamente estancas e impermeables.

3.2.4.2.1.15. Infraestructura de ventilación de túneles y estaciones

La sección subterránea de la L2MB se construirá en túnel monotubo y dispondrá de 10 estaciones subterráneas y 11 pozos de ventilación, evacuación y bombeo. Por lo tanto, es necesario proporcionarle un sistema de ventilación de túnel con dos funciones principales:

- En operación normal, verificar que la temperatura dentro de los túneles se mantenga por debajo de los límites prescritos.
- En operaciones de emergencia, garantizar condiciones seguras para la evacuación de pasajeros mediante el control del calor y el humo que se propagan, a lo largo de las rutas de evacuación.

- **Arquitectura del sistema**

La arquitectura prevista para el sistema de ventilación de túnel está basada sobre los requerimientos y las recomendaciones del estándar NFPA 130.

En particular, para realizar un sistema flexible y totalmente reversible, cada estación subterránea será equipada con dos pozos de ventilación, uno por cada extremo de la estación. Estos pozos presentan una sala de ventilación para albergar los ventiladores de túneles que son conectadas por chimeneas de ventilación tanto al túnel como al exterior.

Para el dimensionamiento de la longitud de las secciones de ventilación se ha considerado el criterio de no permitir la circulación de más de un tren por sentido en una sección de ventilación para garantizar la mejor protección a los pasajeros y limitar las restricciones a los sistemas ferroviarios (señalización y tracción).

Por lo tanto, se realizó un análisis dirigido a la evaluación de la necesidad de prever pozos de ventilación en los tramos de túnel entre dos estaciones con base en los resultados del Plan de Operación Preliminar (POP) y en particular de los siguientes parámetros:

- Tiempos de viaje entre dos estaciones consecutivas
- Intervalo entre trenes

Los resultados de este análisis, presentados en la Tabla 36, fueron previamente compartidos con EMB, quien dio instrucción de proceder a la instalación de pozos de ventilación en todos los tramos de túnel entre estaciones.

Tabla 36. Análisis para la definición de los pozos de ventilación intermedios.

		Requisitos de pozos de ventilación intermedios para no tener más de un tren por sentido en la sección de ventilación según el intervalo entre trenes						
Tramos	Tiempos de viaje [s]	85s	90s	95s	100s	110s	130s	135s
E1 - CARACAS	104	1	1	1	1	0	0	0
E2 - NQS	116	1	1	1	1	1	0	0
E3 - Av CR68	101	1	1	1	1	0	0	0
E4 - Av BOYACA	74	0	0	0	0	0	0	0
E5 - Av CIUDAD DE CALI	84	0	0	0	0	0	0	0
E6 - Av CL80	90	1	0	0	0	0	0	0
E7 - CR91	108	1	1	1	1	0	0	0
E8 - HUMEDAL	109	1	1	1	1	0	0	0

		Requisitos de pozos de ventilación intermedios para no tener más de un tren por sentido en la sección de ventilación según el intervalo entre trenes						
Tramos	Tiempos de viaje [s]	85s	90s	95s	100s	110s	130s	135s
E9 - ALO SUR	98	1	1	1	0	0	0	0
E10 - ALO NORTE	94	1	1	0	0	0	0	0
Final del Túnel								
Numero de Pozos		8	7	6	5	1	0	0

Fuente: UT MOVIUS 2022

Por lo tanto, los siguientes pozos de evacuación fueron diseñados para tener también la función de ventilación de túnel. Cada pozo presenta una superficie libre para la ventilación mecanizada de 20 m².

- P1, PK 1+520
- P2, PK 2+975
- P4, PK 4+750
- P5, PK 5+970
- P6, PK 6+950
- P7, PK 8+250
- P8, PK 9+670
- P9, PK 11+130
- P10, PK 12+570
- P11, 13+900

Para garantizar la ventilación en la cola de maniobras al final del túnel y evitar que en caso de incendio en esta zona los humos puedan ingresar en la Estación E1 – Caracas, el pozo inicial P0 de la línea tiene una superficie adecuada para permitir la ventilación natural y la expulsión de humos.

Cada sala de ventilación en los pozos, en estación y en los pozos intermedios está dimensionada para albergar los ventiladores de túnel, en redundancia. En particular se ha previsto una redundancia del tipo 1+1, es decir 1 ventilador en operación y 1 ventilador en posición de espera.

- **Criterios de diseño**

Los criterios de diseño utilizados para el diseño del sistema de ventilación de túnel de la L2MB se describen a continuación.

➤ Condiciones climáticas externas

El sistema de ventilación de túnel está dimensionado a partir de las siguientes condiciones climáticas externas extraídas del estándar ASHRAE y que se refieren al mes más caluroso (condición más gravosa: Enfriamiento 0,4%):

- Temperatura de bulbo seco: 21,2°C
- Temperatura media coincidente de bulbo húmedo: 13,4°C

➤ Criterios de confort y tenabilidad

Estos criterios se refieren a los principales parámetros de confort y tenabilidad (temperatura y velocidad del aire, visibilidad y concentración de monóxido de carbono), los cuales deben ser controlados y gestionados en el interior de túnel y estación, tanto en funcionamiento normal como en operaciones de emergencia. Por tanto, la siguiente tabla muestra los valores límite de dichos parámetros de diseño, definidos con base en los estándares o las buenas prácticas derivadas de proyectos similares.

Tabla 37. Criterios de confort y tenabilidad.

Parámetro	Ubicación	Funcionamiento normal (Criterios de Confort)	Funcionamiento en emergencia (Criterios de Tenabilidad)
Temperatura	Túnel	- T máxima < 40°C - T promedio < 30°C	T < 60°C durante 10min (ref. [1])
Velocidad	Túnel	V > 0.75m/s (ref. [1])	V < 11m/s (ref. [1])
	Rejillas de acceso/ extracción de aire	- Aire extraído: V < 2.5m/s en zona peatonal V < 3.5m/s en jardines - Aire insuflado: V < 3.5m/s en zona peatonal V < 5m/s en jardines (ref. [6])	V < 11m/s (ref. [1])
Visibilidad	Rutas de evacuación	No aplica	Los niveles de oscurecimiento del humo deben mantenerse por debajo del punto en el que las puertas y las paredes son perceptibles a 10 m, es decir que la visibilidad debe ser superior a 10 m
Monóxido de carbono	Rutas de evacuación	No aplica	FED (Fractional Effective Dose) <0.3 (ref. [1])

Fuente: UT MOVIUS 2022

El estándar NFPA 130 define también algunas condiciones para la correcta evaluación de los parámetros de tenabilidad por asegurar en las rutas de evacuación. Estas son las siguientes::

- La tenabilidad de la ruta de evacuación debe evaluarse en una altura libre de humo de 2 m desde el suelo.
- La aplicación de los criterios de tenabilidad en el perímetro de un incendio no es factible. El área inmediatamente próxima al incendio creará inevitablemente condiciones insostenibles. La zona de tenabilidad debe definirse para aplicarse fuera de un límite alejado del perímetro del incendio. Esta distancia depende de la tasa de liberación de calor del fuego, la tasa de liberación de humo del fuego, la geometría local y la ventilación, y podría ser de hasta 30 m.
- El tiempo de evacuación del andén debe ser de máximo 4 minutos.
- El tiempo de evacuación desde el punto más remoto en el andén a un punto seguro debe ser de máximo 6 minutos.

➤ Nivel de ruido

La siguiente tabla muestra los valores límite de los niveles de ruido en las diferentes áreas del sistema metro, definidos a partir de los estándares o las buenas prácticas derivados de proyectos similares.

Tabla 38. Nivel de ruido indicativo

Parámetro	Ubicación	Funcionamiento normal	Funcionamiento en emergencia
Nivel de ruido	Túnel	Presión de nivel de sonido < 85dBA	Presión de nivel de sonido < 85dBA

Nota: se ajustarán conforme a los diseños definitivos y las obligaciones contractuales.

Fuente: UT MOVIUS 2022

➤ Potencia de fuego

La potencia de fuego (HRR – Heat Release Rate) del tren en llamas considerada para el dimensionamiento del sistema de ventilación de túnel es de 10 MW.

En acuerdo con el estándar NFPA 92B, el fuego producido por un tren en llamas se asume del tipo inestable con una curva de crecimiento según el modelo t-cuadrado, seguida por una etapa estable/constante.

➤ Requerimientos operacionales

Los ventiladores que constituyen el sistema de ventilación del túnel deben ser resistentes al fuego para garantizar su funcionamiento en caso de emergencia. Así mismo, deben cumplir las normas IEC 60331, IEC 34-1 y IEC 34-5 y estar homologados con certificado clase 3 para garantizar dicho funcionamiento hasta una temperatura de 400 °C durante un tiempo mínimo de 2 horas.

En la L2MB se prevé la utilización de ventiladores de túnel de tipo canalizado, totalmente reversibles y equipados con dos difusores (uno por cada lado) y una compuerta de aislamiento que se cierra cuando el ventilador no está en funcionamiento. Se instalarán silenciadores (dos por cada ventilador), integrados en el ventilador.

El funcionamiento de los componentes del sistema de ventilación de emergencia se iniciará desde el centro de control de operaciones (CCO). El CCO debe recibir verificación de la respuesta adecuada de los ventiladores de emergencia y dispositivos interrelacionados. Se debe permitir que el control local sobrepase el CCO en caso de que este último deje de funcionar o cuando la operación de los componentes del sistema de ventilación de emergencia se redirija específicamente a otro sitio.

En caso de incendio, la prioridad del sistema de señalización es llevar el tren en llamas a la siguiente estación, cuando sea posible.

La vida útil será de 30 años para todos los equipos.

● **Funcionamiento normal**

Las operaciones se consideran "normales" cuando los trenes se mueven a través del sistema de acuerdo con el horario y los pasajeros viajan sin problemas a través de las estaciones hacia y desde los trenes.

De acuerdo con el plan de operación de los trenes, los siguientes escenarios fueron simulados para proporcionar una visión a corto término y una a largo término.

- ❖ Escenario 1: intervalo entre trenes (headway 2052): 135s
- ❖ Escenario 2: intervalo entre trenes (headway mínimo): 85s

El propósito del análisis en funcionamiento normal es determinar la temperatura del aire al interior del túnel y verificar si los valores están dentro de los umbrales límite indicados en la Tabla 37, en modo de garantizar el confort de los pasajeros.

Generalmente, durante el funcionamiento normal, la extracción de aire caliente del túnel y la entrada de aire fresco se realiza mediante el efecto de pistón del tren a través de los pozos de ventilación en estación e intermedios.

De hecho, el movimiento del tren en el túnel produce los dos efectos siguientes:

- Un tren que se acerca a un pozo de ventilación abierto induce un aumento de presión que produce un caudal de aire que sale del entorno del túnel a través del pozo.
- Un tren que se aleja de un pozo de ventilación abierto, debido a la región de baja presión en la vecindad de la cola, induce un flujo de aire que ingresa al ambiente del túnel.

En condiciones normales de funcionamiento, todos los pozos de ventilación de estación e intermedios están abiertos.

Si la temperatura del túnel aumenta excesivamente, los ventiladores del sistema de ventilación del túnel se pueden operar para suministrar aire fresco y descargar el aire caliente, con el fin de compensar el intercambio de aire generado por el efecto pistón del tren.

Simulaciones unidimensionales a través del software SES han sido desarrolladas para determinar estos parámetros y confirmar las condiciones de confort para los pasajeros a lo largo de la línea. Los resultados de las mismas confirman que sólo para el escenario 1 el intercambio de aire generado por el efecto pistón del tren es capaz de garantizar una temperatura confortable para los pasajeros. De hecho, en el escenario 2, con un intervalo de trenes de 85s, hay un tramo de túnel donde la temperatura máxima simulada es ligeramente más alta de la temperatura máxima consentida (Tabla 37). En ese caso, se recomienda la ascensión de ventiladores para disminuir la temperatura en los tramos más calientes.

Se evidencia que en ambas simulaciones todos los pozos de ventilación (en estación e intermedios) están abiertos para consentir la entrada de aire fresco y la salida de aire caliente al exterior y con todos los ventiladores apagados.

La siguiente tabla resume los parámetros fundamentales.

Tabla 39. Temperatura a lo largo del túnel durante funcionamiento normal.

Escenario	Ventilación mecanizada	Intervalo entre trenes	Temperatura promedio en el túnel	Temperatura máxima en túnel
1	NO	135 s	28.4 °C	38.3 °C
2	NO	85 s	30.9 °C	42.4 °C

Fuente: UT MOVIUS 2022

- **Funcionamiento de emergencia**

Las operaciones de emergencia tienen lugar en caso de un incendio del tren en el túnel o estación.

En el caso de tren en llamas a lo largo del túnel, el objetivo fundamental del sistema de ventilación de túnel es proporcionar suficiente flujo de aire para lograr una velocidad del aire en el túnel que permite el confinamiento de los humos e impide su retorno (*backlayering*) en modo de mantener condiciones sostenibles a lo largo de la ruta de evacuación hacia arriba del incendio y facilitar la intervención de los bomberos.

La velocidad mínima de los humos en el área del incidente, para evitar cualquier movimiento de los humos en sentido contrario al inducido por la ventilación forzada, se denomina "velocidad crítica". Cabe mencionar que esta depende de la potencia de fuego y la geometría del túnel.



Figura 110. Fenómeno de "backlayering" - Ventilación longitudinal insuficiente
Fuente: UT MOVIUS 2022



Figura 111. Humo controlado - Ventilación longitudinal eficaz
Fuente: UT MOVIUS 2022

Por consiguiente, la velocidad crítica es el criterio para determinar el flujo de aire requerido en la vía del tren, y por lo tanto las capacidades de los ventiladores del sistema de ventilación.

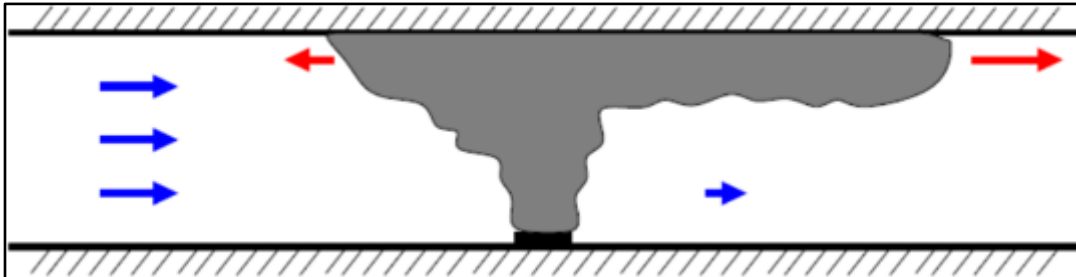
El dimensionamiento en emergencia consiste en una serie de simulaciones unidimensionales efectuadas en los escenarios críticos (Tabla 39) para determinar el flujo de aire obtenido en la zona arriba del incendio y compararlo con el valor de "velocidad crítica" calculado para esa ubicación específica del incendio.

El objetivo de tales simulaciones es demostrar que el sistema de ventilación diseñado es capaz de mantener un caudal de aire igual o superior al valor crítico para evitar el efecto de "backlayering" del humo a lo largo de las vías de evacuación.

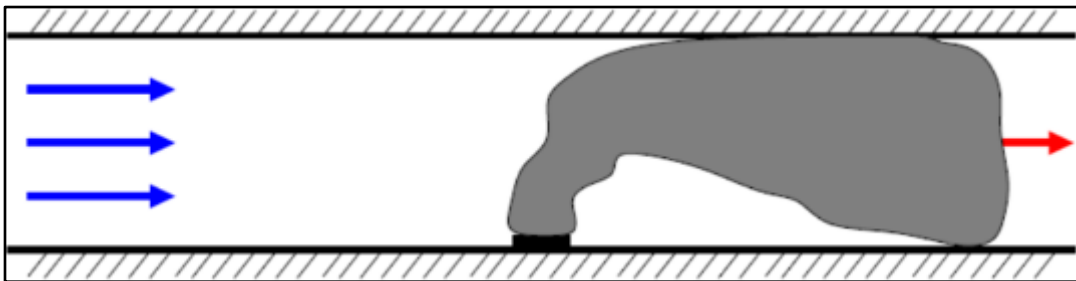
Cabe destacar que en las simulaciones efectuadas para el dimensionamiento y verificación de los ventiladores se procuró obtener valores de velocidad del aire en la zona de incendio iguales o apenas superiores a los valores de velocidad crítica calculados según la norma NFPA 502 2020 para evitar sobre-dimensionamientos del sistema, puesto que esta norma ya es en sí conservadora con respecto a las versiones anteriores de la misma.

Los valores calculados de la velocidad crítica se presentan en la Tabla 39 por cada escenario de incendio analizado.

➤ Escenarios de emergencia

Se ha definido un escenario de "caso peor" para cada sección de ventilación del túnel con especial atención a la pendiente de la línea.

Una sección de ventilación se define como la sección del túnel entre el pozo a un extremo de la estación y el pozo intermedio siguiente.

Para tomar en cuenta el “caso peor”, por cada sección de ventilación se ha supuesto dirigir el flujo de aire en el sentido de grado más adverso (pendiente descendente). Es decir que el fuego está cerca de la parte superior de la pendiente, lo que requiere que el humo sea dirigido contra de las fuerzas de flotación (efecto chimenea) en la mayor distancia, lo que impone la mayor demanda de capacidad del ventilador.

Para cada sección de ventilación entre la estación E1 Caracas y el pozo final P11, la estrategia de ventilación es la siguiente:

Modo “push&pull”, es decir que el aire se inyecta desde un pozo y se extrae por el pozo siguiente. La dirección del flujo de ventilación depende de la posición del fuego en el tren y la dirección de evacuación.

Cabe destacar que el sistema ha sido diseñado como totalmente reversible, es decir que por cada pozo es posible tanto suministrar aire como extraer humo/aire.



Figura 112. Estrategia de ventilación en las secciones de ventilación entre E01 y P11

Fuente: UT MOVIUS 2022

En las secciones de ventilación en los escenarios terminales (inicio y final del túnel), el objetivo es expulsar los humos al exterior del túnel. En estos casos, la estrategia consiste en activar los ventiladores de la estación/pozo inmediatamente anterior en modo suministro (*push*) para crear un flujo de aire hacia el exterior del túnel, respectivamente por el pozo natural P0 en el escenario de inicio y hacia el portal en el escenario al final del túnel. Es importante señalar que para el escenario de final de túnel también se tuvo en cuenta la posibilidad de tener viento contrario a la dirección de los humos.

Cada escenario fue analizado considerando que solo un ventilador por cada pozo estuviera en operación, lo cual asegura la redundancia del sistema en caso de falla de un ventilador.

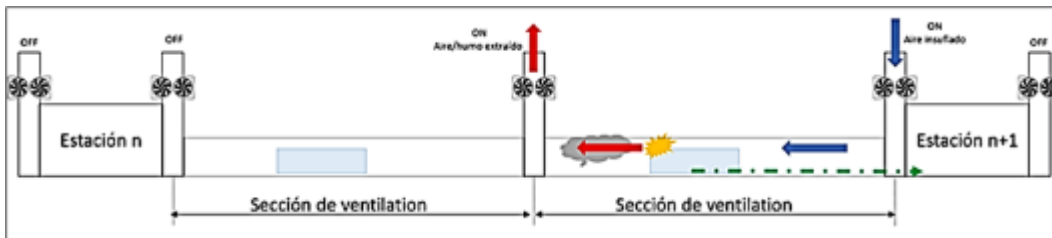
A continuación se listan los escenarios analizados, en función de la ubicación del tren en llamas..

Tabla 40. Listado de escenarios y resultados de velocidad crítica .

			Velocidad crítica [m/s]			
Escenario	Longitud sección de ventilación [m]	Pendiente	NFPA 502 2020	Simulación SES	Conforme	
0	E01 --> P0	685	0,00%	2,82	2,92	SI
1.A	E01 --> P1	675	-2,48%	3,04	3,31	SI
1.B	P1 <-- E02	669	0,50%	2,88	2,94	SI
2.A	E02 --> P2	626	-1,50%	2,97	3,10	SI

			Velocidad crítica [m/s]			
Escenario	Longitud sección de ventilación [m]	Pendiente	NFPA 502 2020	Simulación SES	Conforme	
2.B	P2 <-- E03	985	1,00%	2,93	3,08	SI
3.A	E03 --> P4	630	-1,00%	2,93	3,00	SI
3.B	P4 <-- E04	665	1,70%	2,98	3,01	SI
4.A	E04 --> P5	395	-1,00%	2,93	2,97	SI
4.B	P5 <-- E05	360	1,70%	2,98	2,99	SI
5.A	E05 --> P6	460	-1,00%	2,93	3,13	SI
5.B	P6 <-- E06	482	1,20%	2,94	2,95	SI
6.A	E06 --> P7	658	-1,40%	2,96	3,08	SI
6.B	P7 <-- E07	420	1,50%	2,97	3,01	SI
7.A	E07 --> P8	840	-1,50%	2,97	3,07	SI
7.B	P8 <-- E08	595	1,60%	2,97	2,98	SI
8.A	E08 --> P9	705	-0,50%	2,88	2,93	SI
8.B	P9 <-- E09	710	1,10%	2,93	2,94	SI
9.A	E09 --> P10	570	-0,70%	2,90	2,92	SI
9.B	P10 <-- E10	640	0,50%	2,88	2,95	SI
10.A	E10 --> P11	530	1,22%	2,94	2,97	SI
10.B	P11 <-- Final del túnel	600	3,10%	2,82	2,84	SI

Fuente: UT MOVIUS 2022

➤ Resultados de las simulaciones

Como se muestra en la Tabla 40, en todos los escenarios analizados la velocidad simulada alcanza la velocidad crítica, y por consiguiente los resultados están conformes con los criterios de diseño.

En la Tabla 41 se presentan el caudal de aire y la presión requeridos por cada ventilador y por cada escenario de incendio.

Tabla 41. Resultados de caudal y presión de los ventiladores para cada escenario

	Suministro (PUSH)			Extracción (PULL)		
	Estación / Pozo intermedio	Caudal [m³/s]	Presión [Pa]	Estación / Pozo intermedio	Caudal [m³/s]	Presión [Pa]
0	E01	145,9	939	-	-	-
1.A	E01	147,1	867	P1	143,1	1811
1.B	E02	147,4	849	P1	133,2	1602
2.A	E02	147,0	875	P2	132,5	1631
2.B	E03	159,7	1006	P2	149,7	1531
3.A	E03	147,2	861	P4	132,6	1625
3.B	E04	166,2	1068	P4	152,8	1723
4.A	E04	147,3	857	P5	129,9	1740
4.B	E05	166,2	1068	P5	143,6	2057
5.A	E05	159,6	1015	P6	142,5	1833
5.B	E06	166,2	1068	P6	148,5	1888
6.A	E06	166,0	1078	P7	152,8	1723
6.B	E07	172,6	1182	P7	154,2	1985
7.A	E07	172,4	1194	P8	161,4	1715
7.B	E08	177,4	1245	P8	163,1	1882
8.A	E08	159,6	1015	P9	148,1	1602
8.B	E09	177,5	1239	P9	163,5	1869
9.A	E09	159,6	1013	P10	142,0	1854
9.B	E10	177,5	1241	P10	164,2	1841
10.A	E10	147,4	850	P11	132,0	1651
10.B	P11	177,1	1262	-	-	-

Fuente: UT MOVIUS 2022

En conclusión:

- 1) Los resultados de las simulaciones muestran que el sistema de ventilación de túnel diseñado permite alcanzar los objetivos fijados tanto en funcionamiento normal como en emergencia.

- 2) Los ventiladores deben ser seleccionados considerando los escenarios de emergencia, y en particular satisfaciendo los siguientes puntos “críticos” de trabajo que deben ser considerados para la correcta selección del ventilador y de su curva caudal/presión:
 - Punto a caudal máximo (flujo frío): 177.5 m³/s @ 1241 Pa
 - Punto a presión máxima (flujo caliente): 143,6 m³/s @ 2057 Pa
- 3) El fabricante de los ventiladores debe asegurar que todos los otros puntos presentados en la Tabla 41 están cubiertos variando la velocidad de rotación del ventilador.
- 4) Los ventiladores deben respetar las siguientes características:
 - Temperatura 400°C 2h
 - Frecuencia: 60Hz
 - Densidad de referencia: 0,95 kg/m³

❖ Pozos de ventilación

Los pozos de ventilación comprenden el cubículo y el conjunto de elementos del equipo de ventilación, que consta de:

- Reja de acceso exterior
- Chimenea de ventilación
- Embocadura y acceso interior

Las dimensiones de cada pozo están condicionadas por el estudio de ventilación y por la velocidad máxima admisible del aire. El número mínimo de renovaciones/hora y velocidades de impulsado máximas serán determinados por la normativa vigente o, en su defecto, nunca inferior a 15 renovaciones/hora y velocidad máxima del aire impulsado de 5 m/s en zonas libres y 2 m/s en zonas de paso.

➤ Evacuación de pasajeros

La función del sistema de ventilación del túnel permite manejar correctamente los humos durante una emergencia de incendio, facilitando la evacuación de los pasajeros tanto en el caso que el tren en fuego sea situado en el túnel entre estaciones como en el túnel de estación.

El sistema de ventilación de túnel también servirá para asegurar las apropiadas condiciones de confort en lo interior del túnel durante el normal funcionamiento de la línea, disminuyendo la temperatura ocasionada por los trenes y equipos de la red, limitando las fluctuaciones de presión debidas al efecto pistón generado por el paso de trenes, y garantizando la renovación de aire.

Para cada tramo de túnel distribuido entre dos estaciones se prevén pozos de evacuación cada 762 m en acuerdo con NFPA 130. En esta fase se asume de equiparlos todos con ventiladores de túnel para reducir la longitud de las secciones de ventilación y garantizar que solo un tren viaje en cada dirección según lo recomendado por el NFPA 130.

Por lo tanto, en cada tramo de túnel distribuido entre dos estaciones se prevén los pozos de evacuación para garantizar una ruta de evacuación segura para el escape de los pasajeros en caso de incendio del tren.

En la Figura 39, Figura 40, Figura 41, Figura 42, Figura 93 y Figura 94 se aprecia la configuración de los pozos de ventilación, evacuación y bombeo.

❖ Reja y acceso exterior

La reja exterior para la admisión o extracción de aire en las estaciones debe estar situada en un punto estratégico para su correcto funcionamiento; será el punto de acceso exterior para el mantenimiento de los equipos de ventilación, por lo que debe incorporar una puerta de acceso. La reja debe estar preparada para soportar el tránsito pesado.

❖ Chimenea de ventilación

La chimenea es el conducto de admisión de aire de ventilación. No debe alojar ningún equipo en su interior; solo debe existir la correspondiente escalera para la realización del mantenimiento.

❖ Ventiladores

Los ventiladores serán de caudal suficiente para garantizar el número de renovaciones/hora establecido.

Los ventiladores de túnel, de salidas de emergencia y extractores de humo serán resistentes al fuego para garantizar su funcionamiento en caso de emergencia, cumplirán las normas IEC-60331, IEC – 34 -1 y 34-5 y estarán homologados con certificado clase 3 para garantizar dicho funcionamiento hasta una temperatura de 400 oC durante un tiempo mínimo de 2 horas.

❖ Conductos metálicos

Los conductos serán metálicos y cumplirán las especificaciones para este tipo de elementos.

Los conductos de ventilación que deben extraer humos deben asegurar que mantendrán su estabilidad y funcionalidad a 400oC un tiempo mínimo de 2 horas. Los conductos tendrán su propio sistema de sujeción, no permitiéndose la utilización de soportes de otros sistemas o instalaciones de la estación.

❖ Climatización

Para garantizar un correcto funcionamiento, las salas técnicas de señalización y comunicación deben disponer de climatización siempre que las condiciones ambientales no garanticen los requerimientos de temperatura de funcionamiento de los equipos que se instalen. Las salas ocupadas de forma habitual por el personal de estación serán también climatizadas. La climatización se realizará mediante equipos autónomos de expansión directa.

❖ Ventilación y presurización en escaleras de emergencia

Las salidas de emergencia o evacuación dentro de los pozos del túnel constituyen la vía de escape más segura en caso de incendio dentro del túnel. Teniendo en cuenta la normativa considerada en el proyecto, se busca generar un ambiente controlado y seguro para la evacuación de las personas, de tal forma que las escaleras se encuentren presurizadas con el fin de realizar un egreso seguro libre de humo, cumpliendo con la norma NFPA 92.

➤ Sistema de presurización

Se prevé que el sistema de presurización de las escaleras esté diseñado para mantener una presión mínima de 25 Pa al interior de las escaleras para evitar el ingreso de humo, y una presión máxima de 67 Pa con la finalidad de que una persona pueda abrir las puertas en caso de emergencia según la NFPA 92 “4.4.2.1 *Pressure Differences Across Spaces*”. Este sistema está diseñado para mantener dichas presiones en dos casos, el primero con todas las puertas cerradas y el segundo teniendo un caso crítico en el cual tanto la puerta de acceso a las escaleras como la puerta de salida en el nivel de calle estén abiertas, donde adicionalmente se garantiza una velocidad mayor a 1.5 m/s según la NFPA 92, con la cual se garantiza que en caso de incendio el humo no ingrese al recinto. Estas presiones se garantizarán por medio de *dampers* de sobrepresión, que permitirán alcanzar estos límites cuando las puertas se encuentren cerradas.

El sistema de presurización de escaleras estará conformado por un ventilador en funcionamiento del 100% y un ventilador en caso de emergencia en el cual el principal no funcione, ubicados en la cubierta de los cuartos técnicos en el nivel calle. Adicionalmente, el sistema contará con rejillas de suministro ubicadas en cada piso de las escaleras, *dampers* anti retorno ubicados en la descarga de los ventiladores para evitar la pérdida de aire, así como también *dampers* reguladores para balancear el sistema en función de las diferentes combinaciones de apertura de puertas y poder mantener el criterio de presión mínimo y máximo de diseño.



Figura 113. Esquema de sistema de presurización
Fuente: UT MOVIUS 2022

➤ Criterios de diseño

Los criterios para el diseño de los sistemas de presurización de las escaleras de emergencia ubicadas en los pozos de ventilación fueron los siguientes:

Tabla 42. Parámetros de diseño sistema de presurización.

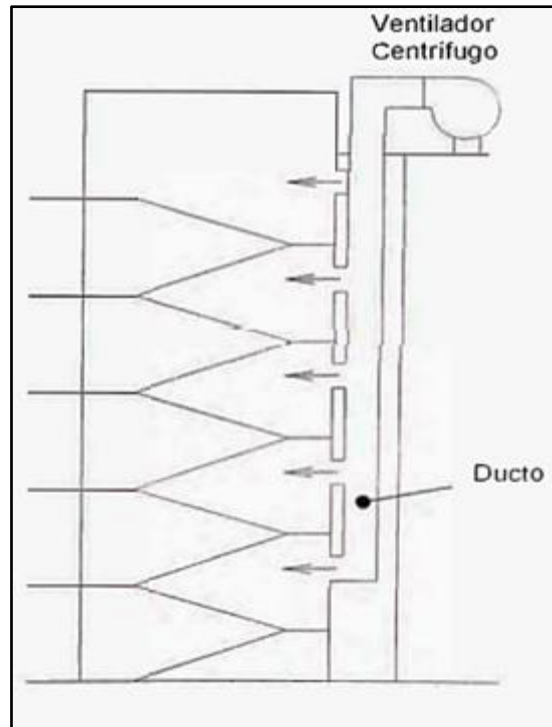
Parámetro	Unidad	Valor
Temperatura máxima anual exterior esperada (*)	°C	21
Temperatura ambiente de diseño interior escaleras	°C	24
Presión mínima de diseño	Pa	25
Altitud	msnm	2625
Presión promedio del túnel	Pa	100

Fuente: UT MOVIUS 2022

Los criterios de diseño para el cálculo del caudal requerido del sistema de ventilación de las escaleras fueron los siguientes:

1. El caudal requerido para garantizar confort de las personas según la ocupación y actividad dentro del recinto.
2. El caudal requerido para garantizar un flujo de aire con velocidad relativamente alta y evitar la entrada del humo a las escaleras de evacuación.

Para cada nivel de operación y escaleras del Pozo de ventilación se realizó una comparación entre los dos criterios mencionados anteriormente. De estos criterios se tomó el caudal mayor y se usó como caudal de diseño para el sistema de ventilación correspondiente.

En el criterio de ocupación se estima la cantidad de personas que pueden estar dentro de las escaleras en un pico máximo de ocupación; paralelo a esto se calcula el calor disipado por estas personas realizando caminata o movimiento ligero según el "ASHRAE handbook - fundamental v.2009" de 145 W/persona, con lo cual se obtiene un caudal de diseño para el confort de las personas dentro de las escaleras de evacuación.

En cuanto al caudal de diseño para garantizar el flujo de aire, éste se estima al tener el evento más crítico que sería tener al mismo tiempo tanto la puerta de salida a la calle como la puerta de ingreso a las escaleras de emergencia abiertas. Con este escenario se calcula la cantidad de caudal que pasa a través de estas puertas, así como también el caudal que pasa por las áreas de fuga hacia los cuartos de ventiladores y cuartos técnicos, el cual también depende de la diferencia de presión entre las diferentes áreas (25 Pa).

❖ Selección de equipos

Una vez calculado el caudal de aire de diseño y las pérdidas en los ductos del sistema de ventilación se procedió a seleccionar un equipo con la capacidad necesaria para suministrar el caudal requerido para la presión total estimada. Para ello, se tomaron ventiladores de catálogos de referencia en condiciones estándar, teniendo en cuenta los ajustes, factores de corrección por altura en msnm, y pérdidas por transmisión de la polea. La selección se realizó mediante el uso de software en línea (vía web), como por ejemplo el software Ecaps® del fabricante Greenheck, el cual permite parametrizar las condiciones de operación de los ventiladores que provee cada fabricante de referencia.

❖ Infraestructura de ventilación de estaciones

La infraestructura de ventilación de las estaciones se presenta en el numeral [3.2.4.2.3.6 Infraestructura de ventilación de estaciones](#).

3.2.4.2.2. Tramo en viaducto

Las características del tramo en viaducto se presentan en el numeral [3.2.3.6.6 Viaducto](#), y la secuencia constructiva del mismo en el numeral [3.2.14.4](#).

3.2.4.2.3. Estaciones y módulos de acceso

3.2.4.2.3.1. Estaciones subterráneas

El tramo subterráneo de la L2MB está comprendido entre la calle 72 cerca de la carrera 9, donde se localiza el K0+000 del trazado, y el K14+280, donde se ubica el pozo de entrada de la máquina tuneladora. Además de los pozos de entrada y

salida, a lo largo de este tramo se ubican 10 estaciones subterráneas con profundidades a riel de 30 a 32 m, con dimensiones útiles de 160 m de largo y anchos útiles de 31,8 y 23,2 m. Después del pozo de entrada, la línea del metro sale a superficie, cruzando la estación elevada E11 en el K14+790.

Las estaciones subterráneas se construirán con muros pantalla preexcavados de 1,20 m de espesor desde la superficie hasta la profundidad de empotramiento de diseño.

Las estaciones tendrán de dos a cuatro accesos, conforme su disponibilidad de espacio en superficie, su ubicación y su demanda. Se construirán tres tipos de accesos externos, según la posición urbana de las estaciones y la necesidad de espacios técnicos en su interior.

❖ Tipología de estaciones subterráneas

Para la L2MB se han previsto dos tipologías de estaciones subterráneas, una para la estación E1, Av. Caracas y otra para las nueve estaciones restantes. La Estación E1 tendrá una longitud interior de 160 m y 31,8 m de ancho interior. En esta estación se han previsto dos filas de columnas interiores a lo largo de la estación localizadas a 4,9 m de las pantallas externas, dejando una distancia interior entre columnas de 22 m. La estación tendrá una tapa superior, tres mezzanines y la losa de fondo con solera curva.

La tipología para las nueve estaciones restantes tendrá una longitud útil de 160 m y 23,2 m de ancho. Estas estaciones tendrán una tapa superior, tres mezzanines y la losa de fondo con solera curva. Todas las estaciones tendrán una profundidad media a riel de 30 m y estarán conformadas por un muro pantalla perimetral de concreto reforzado de 1,20 m de espesor. En la Tabla 43 se presentan las características geométricas de las estaciones subterráneas.

Tabla 43. Características de las estaciones subterráneas

Estación subterránea		Abscisas		Cota a riel (msnm)	Profundidad media a riel (m)	Ancho útil (m)	Longitud útil (m)
		Inicial	Final				
1	Caracas	K0+685,0	K0+845,0	2526,88	-30,74	31,8	160,0
2	NQS	K2+189,5	K2+349,5	2516,03	-30,81	23,20	160,0
3	Av. 68	K3+960,0	K4+120,0	2516,40	-31,06	23,20	160,0
4	Av. Boyacá	K5+415,0	K5+575,0	2520,80	-30,77	23,20	160,0
5	Av. C. de Cali	K6+330,0	K6+490,0	2520,77	-30,51	23,20	160,0
6	Av. Calle 80	K7+432,0	K7+592,0	2521,25	-30,44	23,20	160,0
7	Carrera 91	K8+670,0	K8+830,0	2518,25	-31,58	23,20	160,0
8	Humedal	K10+250,0	K10+410,0	2516,39	-31,82	23,20	160,0
9	Alo sur	K11+840,0	K12+000,0	2520,03	-30,84	23,20	160,0
10	Alo norte	K13+210	K13+370,0	2519,90	-31,13	23,20	160,0

Fuente: UT MOVIUS 2022

Las estaciones subterráneas se construirán por el sistema *Cut & Cover*, método invertido. Este sistema consiste en la construcción de muros pantalla pre excavados desde la superficie hasta la profundidad establecida en el diseño. Una vez terminadas las pantallas se construye la losa superior, que se apoya en las paredes de la pantalla. Cuando la losa está terminada y adquiere la resistencia necesaria, pueden habilitarse las actividades de superficie mientras se continúan los trabajos en el interior, extrayendo el material de suelo hasta el siguiente nivel de losa, apuntalando adecuadamente las pantallas. Se procede de esta manera hasta llegar al nivel del fondo para ejecutar la contrabóveda en concreto.

La tapa superior sobre la pantalla estará cubierta por un relleno de 1 a 2 m de espesor. En el interior de la estación se han previsto tres mezzanines intermedios y una losa de fondo curvo para apoyar la línea férrea. En la Figura 114 y Figura 115 se presenta la planta y la sección transversal de la Estación E1. De igual manera en la Figura 117 y Figura 118 se presenta la tipología en planta y perfil de las estaciones E2 a E10.



Figura 114. Planta en superficie estación E1.
Fuente: UT MOVIUS 2022



Figura 115. Sección transversal de la estación E1
Fuente: UT MOVIUS 2022

El módulo de acceso a la Estación E1 llega al nivel del primer mezzanine. Este acceso también se construirá con pantallas preexcavadas. En la Figura 116 se muestra la sección transversal típica del módulo de acceso a la Estación E1. En las estaciones restantes los accesos se realizan mediante módulos similares.

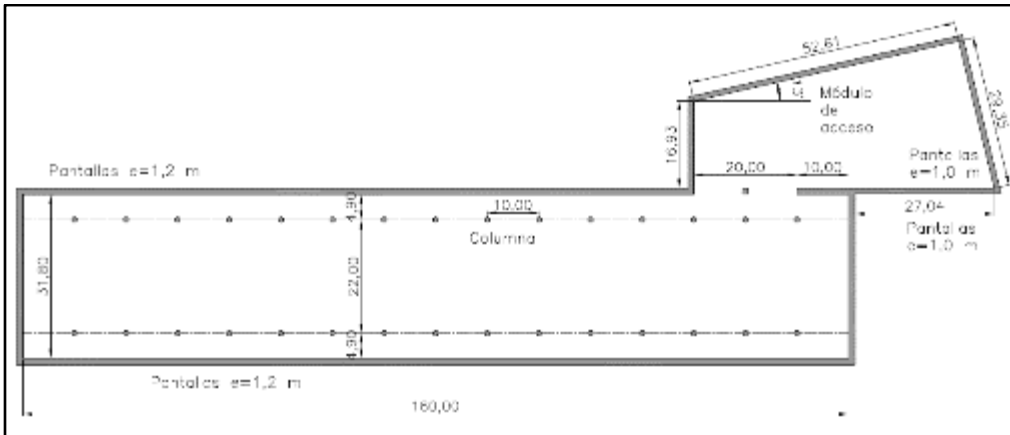

Figura 116. Sección transversal módulo de acceso estación E1
Fuente: UT MOVIUS 2022

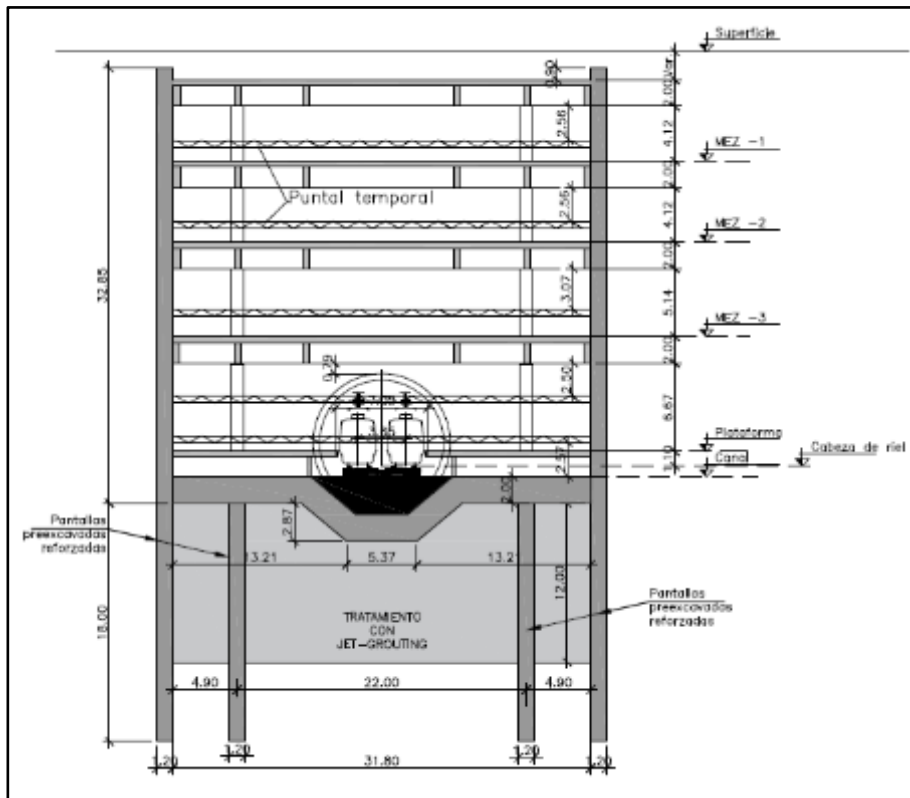

Figura 117. Planta típica estaciones E2 a E10
Fuente: UT MOVIUS 2022

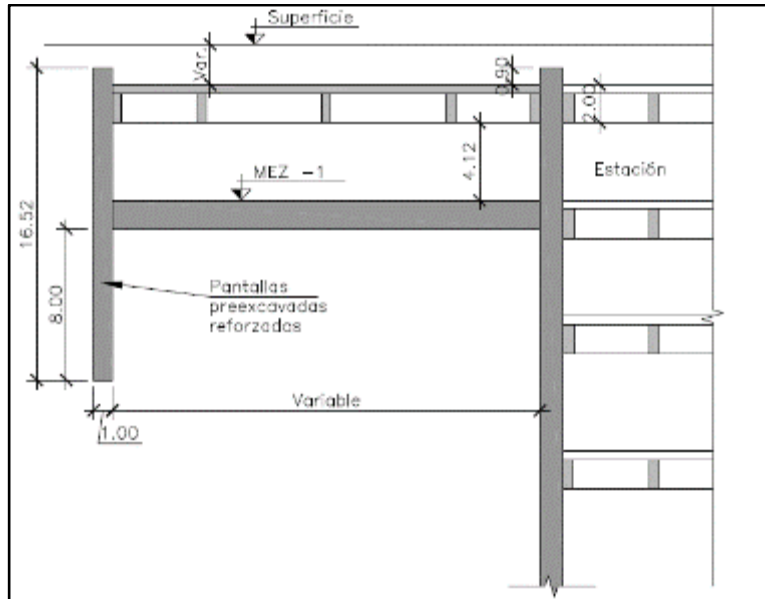

Figura 118. Sección transversal típica de las estaciones E2 a E10
Fuente: UT MOVIUS 2022

3.2.4.2.3.2. Módulo de acceso principal tipo 1

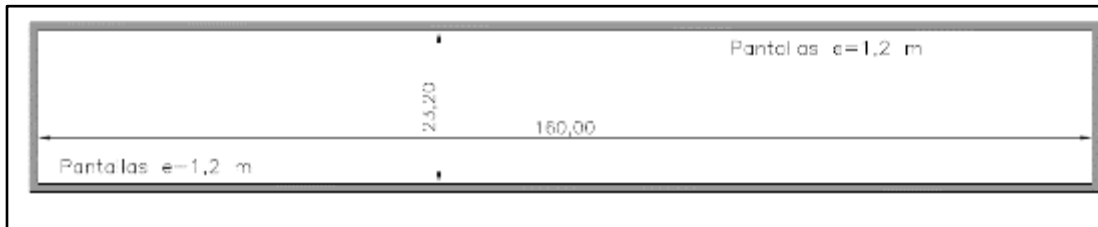
Constituirá el acceso principal de las estaciones. Se ubicará sobre el cajón de la estación, como una extensión de su estructura. Contendrá dos escaleras mecánicas y una fija, y un ascensor integrado al volumen del módulo. Cada estación tendrá el número necesario de módulos tipo 1 en función del número de líneas de control de pasajes. Su espacio interno estará integrado al espacio del vestíbulo.

3.2.4.2.3.3. Módulo de acceso satelital tipo 2

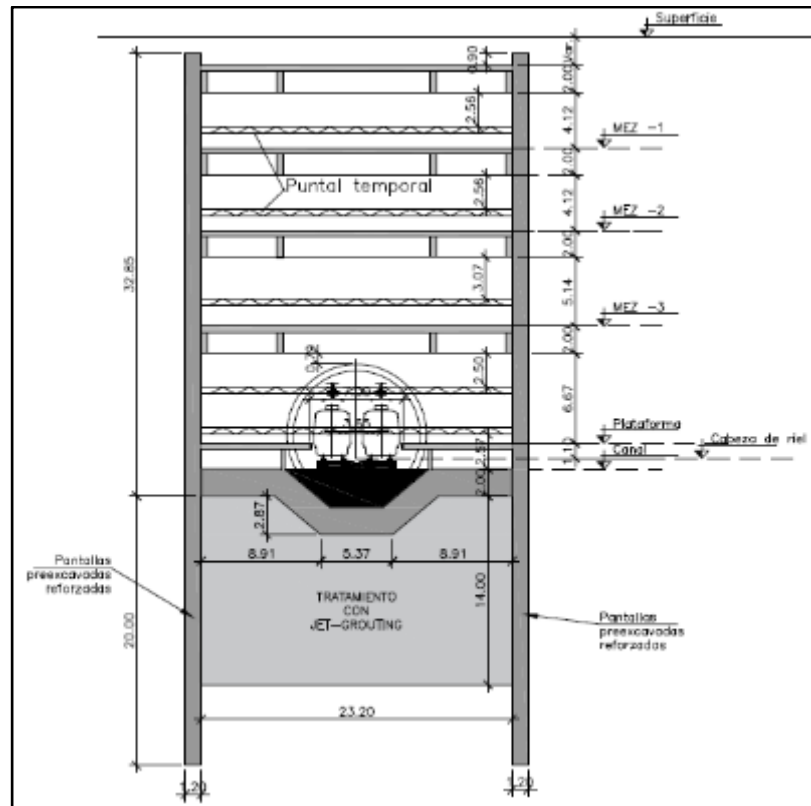
Estará localizado por fuera del cajón de la estación, adosado lateralmente a la misma o al lado opuesto de una calle o avenida en un predio adquirido para ese fin específico. Será un módulo sencillo, que contendrá dos escaleras mecánicas y una fija, y un ascensor. Así mismo, dispondrá de espacio para parqueaderos bicicletas e instalaciones técnicas. Dependiendo del caso, se integrará a la estación ya sea por medio de una galería en túnel o mediante paso en superficie o puente peatonal.

3.2.4.2.3.4. Módulo de acceso satelital tipo 3

Será exclusivo para la Estación E3 – Av. 68, debido a que la proyección de su cajón estará bajo un intercambiador vial, dificultando el acceso de los peatones. Esta estación tendrá un módulo doble, derivado del concepto del módulo tipo 2, pero con mayor espacio para parqueaderos bicicletas e instalaciones técnicas.

A continuación se muestran algunos ejemplos de los accesos a las estaciones de la L2MB, donde se aprecian los módulos antes descritos:



Figura 119. Módulo de acceso tipo 1 en Estación E5
Fuente: UT MOVIUS 2022



Figura 120. Módulos de acceso tipos 1 y 2 en Estación E4 (Av. Boyacá)
Fuente: UT MOVIUS 2022



Figura 121. Módulos de acceso tipos 1 y 2 en Estación E3 (Av. 68)
Fuente: UT MOVIUS 2022

En complemento de los anteriores módulos de acceso, se prevén conexiones a estaciones de Transmilenio desde determinadas estaciones de la L2MB (E1, E2, E3, E4 y E6). Éstas se construirán con galerías entre el vestíbulo de la estación y un espacio libre de la estación Transmilenio, accediéndose con escaleras y ascensor.

Así mismo, la Estación E1 tendrá conexión a la Estación 16 de la PLMB. Ésta irá en pasarela elevada desde el acceso principal oriental de la E1 / L2MB hasta la Mezzanine de la E16 / PLMB.

En la Figura 122 se muestra un esquema de las galerías que conectarán las estaciones de la L2MB desde los accesos satelitales. Estas galerías se construirán con pantallas a cielo abierto, salvo casos excepcionales, como en la Av. 68, donde el acceso satelital ubicado al costado oriental de la misma se conectará a la estación mediante dos túneles independientes construidos con sistema Liner¹, según se aprecia en la Figura 123.

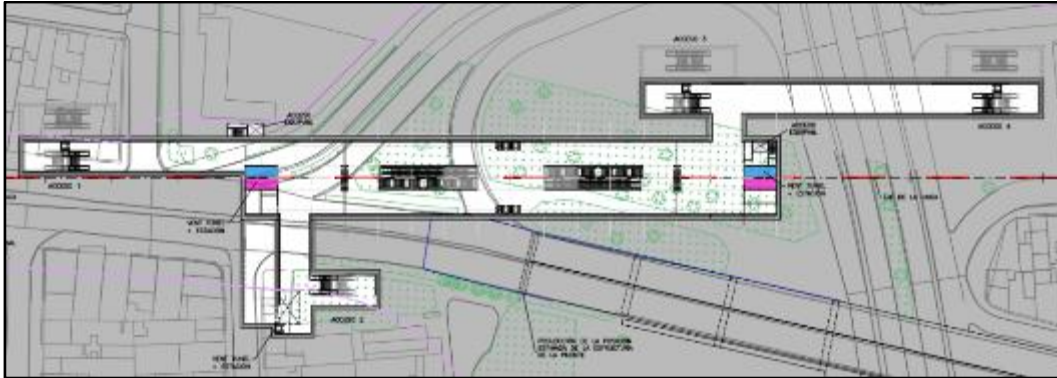

Figura 122. Galerías de conexión de accesos satelitales a estaciones construidas con pantallas
Fuente: UT MOVIUS 2022

¹ El sistema Liner, especial para para la construcción de túneles en suelos blandos, consiste en la excavación y ensamblaje interior, progresivo y simultáneo de placas de acero negras, galvanizadas, con recubrimiento epóxico, a las cuales se les instala revestimiento interior en concreto.

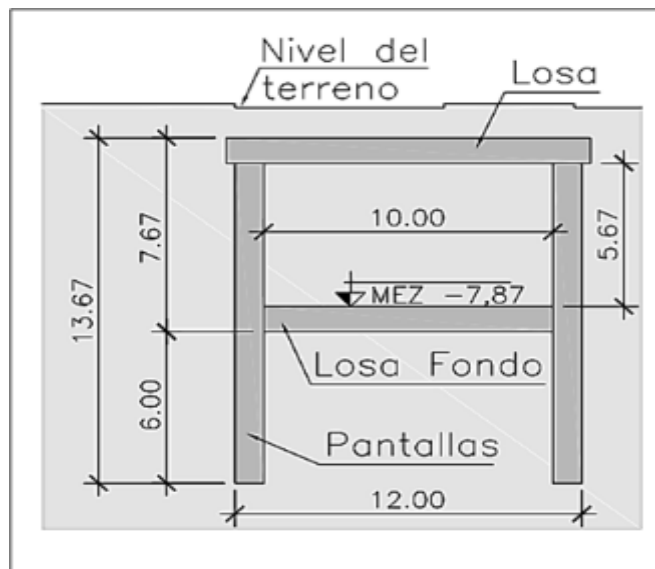

Figura 123. Galerías de conexión de accesos satelitales a estaciones mediante túneles independientes construidos con sistema Liner

Fuente: UT MOVIUS 2022

3.2.4.2.3.5. Estación elevada

El proyecto contempla la construcción de una estación elevada (Estación E11 Fontanar No. 11) en la calle 145 entre carreras 141b y 145.

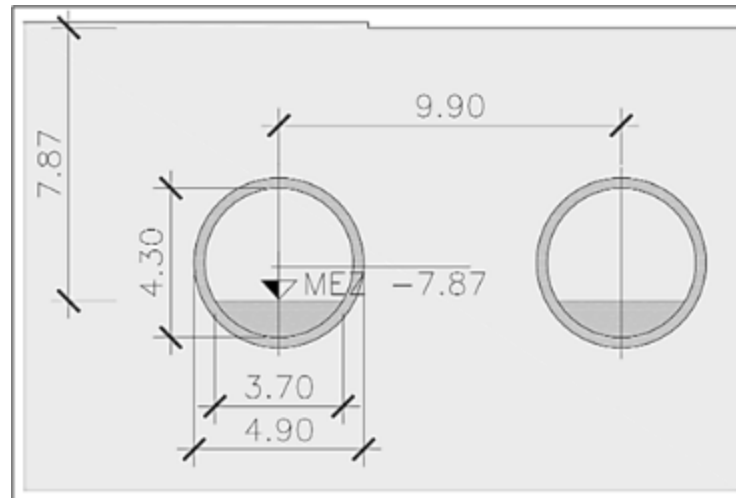

Figura 124. Perfil longitudinal del viaducto elevado en la zona de la Estación E11

Fuente: UT MOVIUS 2022

Sus características son las siguientes:

- La distancia de la estación a las edificaciones existentes adyacentes varía entre los 16 y 20 m. Estas se componen de torres residenciales de 12 pisos al costado sur, y casas unifamiliares de entre 2 y 4 pisos al costado norte.
- El separador/plazoleta, con un ancho de 26,77 m y un área de 12.000 m², se extiende hacia el occidente y principalmente hacia el oriente (frente a la manzana correspondiente al Parque Fontanar del Río), de manera que se genera un importante espacio público de acceso a la estación.
- La estación posee dos plataformas laterales, con ancho libre de 4,50 m y largo útil de 140 m. Las plataformas están ubicadas en el nivel más elevado de la estación. Las escaleras fijas y mecánicas estarán ubicadas lateralmente, a lo largo del andén.

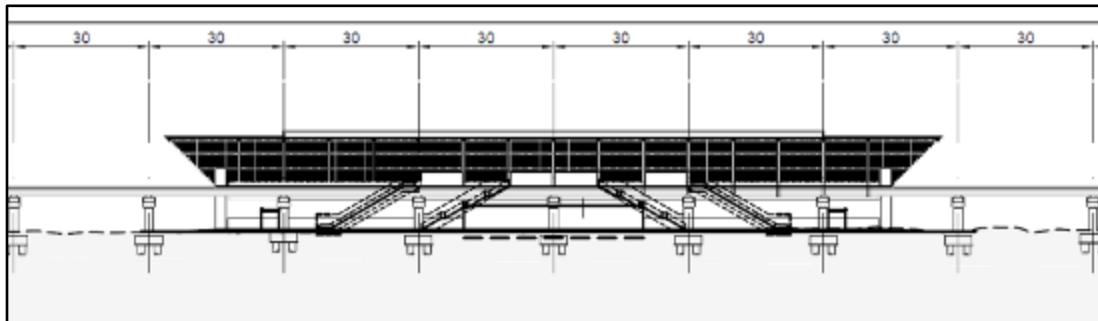
- El nivel de entrada al cuerpo de la estación se hace al nivel de superficie. En cada una de sus extremidades. Se tendrán dos líneas de bloqueos, control de pasajes y dos puertas de acceso.
- En la zona no paga están las máquinas de venta de billetes y cuartos operativos. A partir de la línea de bloqueos, se accede la zona paga y a los elementos de circulación vertical para subir a las plataformas, compuesto de escaleras fijas, escaleras mecánicas y ascensores.
- La estación se estructura sobre capiteles extendidos, que sirven tanto para la vía (viga gran U) y para los elementos de estación.
- La estructura de la cubierta de la estación se apoya sobre la viga cabezal y pila del viaducto.
- La estructura incluye una viga cajón metálica de apoyo de los andenes.
- La cubierta será de estructura y tejas metálicas con aislamiento termo-acústico con un lenguaje similar al de las estaciones de PLMB. La estructura de la cubierta permite el soporte de las catenarias rígidas y puede extenderse hacia fuera de la estación en todo el tramo elevado.



Figura 125. Planta baja plataforma y planta vestibulo estación elevada E11
Fuente:UT MOVIUS 2022



Figura 126. Sección transversal estación elevada E11
Fuente: UT MOVIUS 2022

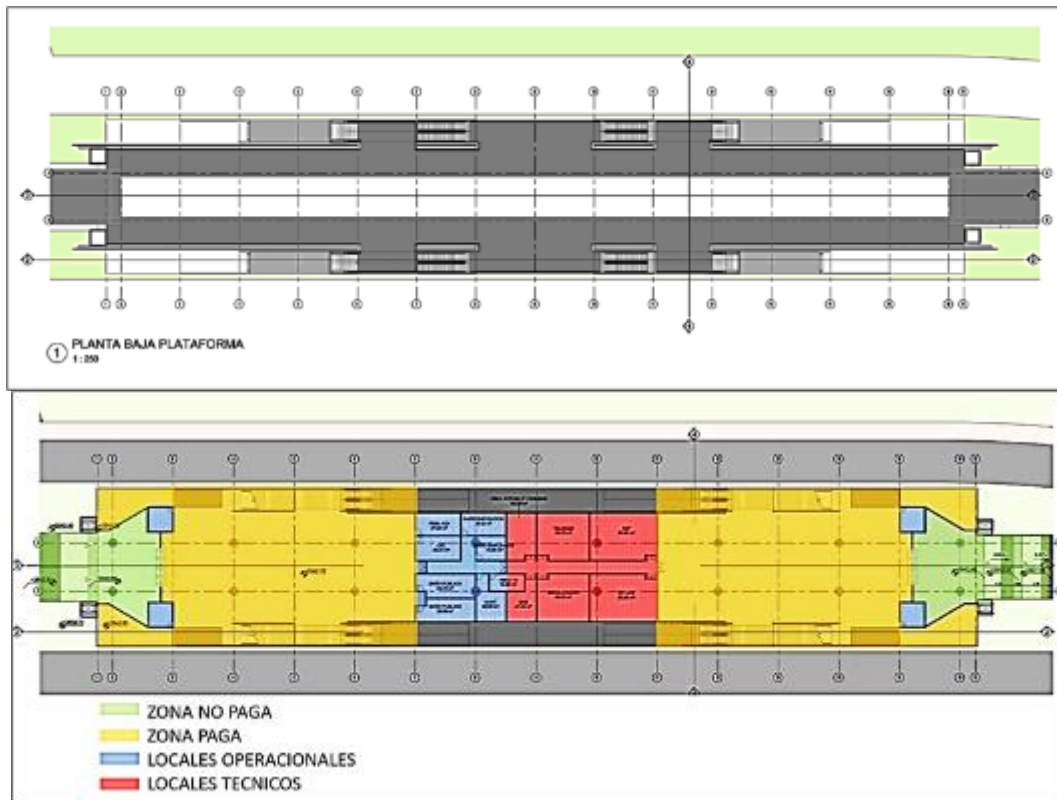

Figura 127. Fachada estación elevada E11
Fuente: UT MOVIUS 2022

3.2.4.2.3.6. Infraestructura de ventilación de estaciones

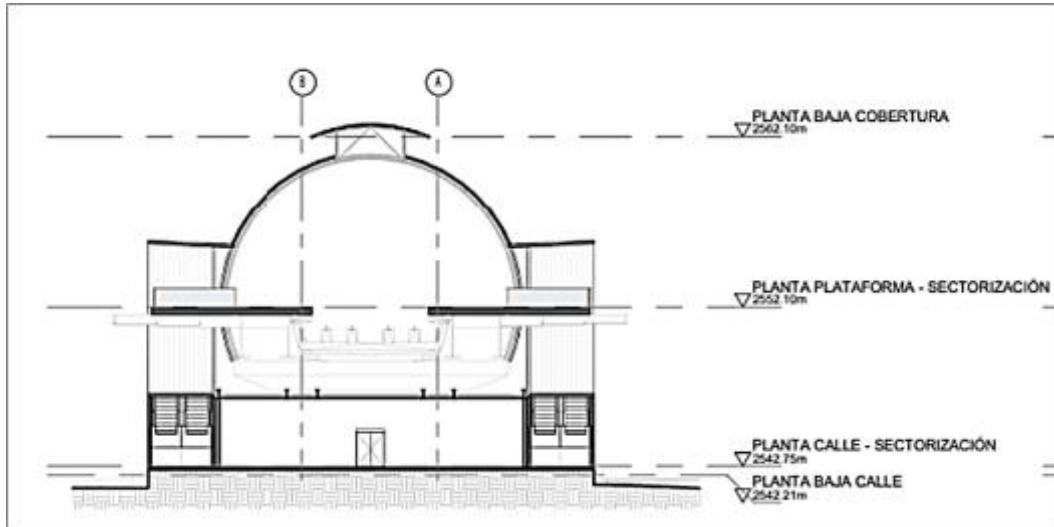
Cada estación dispondrá de un sistema de ventilación que permitirá renovar de manera continua el aire y mantener dentro de los recintos una temperatura que brinde condiciones de confort aceptable para los usuarios.

Se previó la instalación de sistemas de suministro y extracción de aire para el control de la temperatura en las salas que albergan equipos electrónicos, y de la misma manera, sistemas de ventilación para las oficinas y salas técnicas que albergan equipos informáticos o dispositivos electrónicos.

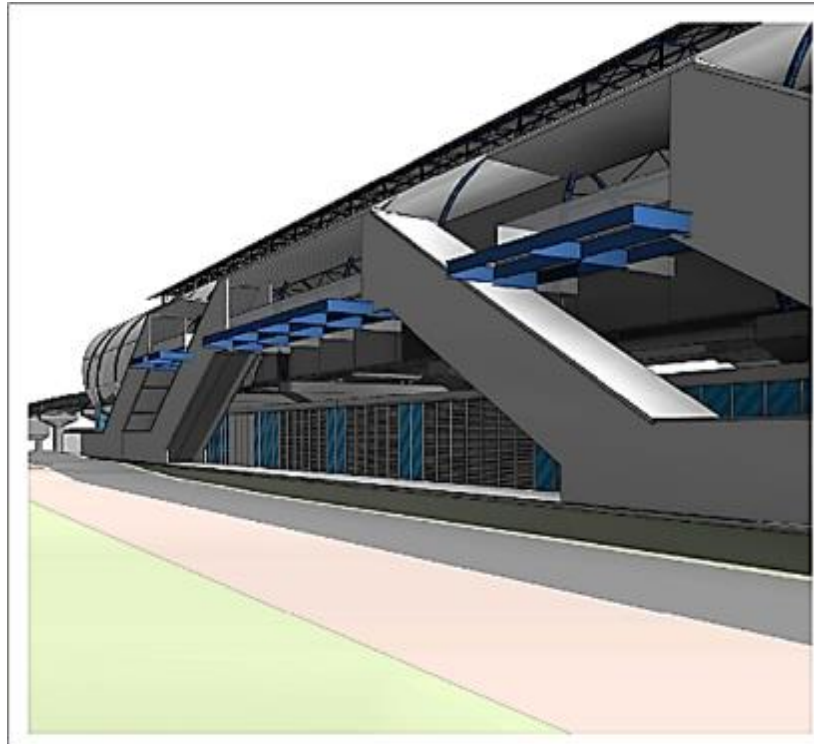
En paralelo, se dimensionó un sistema de extracción independiente para el cuarto de basuras, cuartos de aseo, baños y vestidores. El sistema de extracción funcionará en el caso de ser necesario para la extracción de humo dentro de la estación, con el fin de lograr una correcta evacuación de las personas. El sistema de extracción se calculó con el 80% del suministro con el fin de mantener la estación en sobrepresión.

Se ha previsto que los equipos de ventilación se encuentren ubicados en el mezzanine -2, en la zona de locales técnicos. Se consideró un cuarto en cada costado de la estación. Uno de los cuartos albergará los equipos de suministro de aire fresco y el otro los equipos de extracción de aire viciado y de gestión de humos.

La toma de aire se realizará desde la superficie mediante un pozo vertical. De igual forma, la descarga de los humos se realizará a través de un pozo vertical que descargará a la superficie, con una alineación paralela al pozo de descarga del sistema de gestión de humos de los túneles.

Las condiciones ambientales consideradas para el diseño del sistema ventilación se indican en la siguiente tabla. Estos valores representan las condiciones máximas que sólo pueden darse en la ciudad de Bogotá el 1% del tiempo a lo largo de un año según lo establecido en el *ASHRAE Handbook—Fundamentals* y en los registros históricos IDEAM 1981-2010.

Tabla 44. Condiciones ambientales de diseño.

Parámetro	Unidad	Valor
Temperatura de bulbo seco máxima promedio exterior de diseño	°C	20,8
	°F	69,5
Temperatura de bulbo seco mínima promedio exterior de diseño	°C	8,0
	°F	46,4
Temperatura de bulbo húmedo máxima promedio exterior de diseño	°C	13,5
	°F	56,3
Humedad relativa exterior	% H.R.	80%
Latitud	°N	4,45
Altitud	msnm	2505
Densidad del aire	kg/m³	0,88

Fuente: Capítulo 14, *ASHRAE Handbook—Fundamentals* y Registro histórico IDEAM 1981-2010.

Las condiciones de diseño establecidas dentro de los locales de operación y locales técnicos fueron los siguientes:

Tabla 45. Condiciones internas de diseños locales

Tipo de recinto	Parámetro	Unidad	Valor	Fuente
Oficinas	Temperatura máxima en recinto	°C	22	ASHRAE Handbook—Fundamentals, Chapter 9. Human Thermal Comfort. Figure 5.
		°F	77	
Cuartos técnicos	Temperatura máxima en recinto grupo de tracción	°C	40	Requerimientos de equipos
		°F	104	
	Temperatura máxima en recintos técnicos diferentes al grupo de tracción	°C	35	
		°F	95	

Fuente: UT MOVIUS 2022

❖ Distribución de aire

Una vez definidos los requerimientos de cada cuarto en cuanto a caudales de extracción y de suministro, se establecieron formas diferentes de recircular el aire dentro de la estación, como se indica a continuación:

- **Suministro y extracción forzada:** Con este sistema de ventilación tanto la impulsión como la extracción de aire de las salas se realizará mediante un sistema mecánico de impulsión y extracción, es decir, mediante ventiladores. La impulsión y la extracción se realizarán mediante rejillas de impulsión y extracción, respectivamente.
- **Admisión y escape de forma natural:** Con este sistema se prevé la instalación de una rejilla de paso para la admisión de aire en la parte baja del tabique de la sala y otra rejilla de paso para la salida de aire en la parte alta del mismo tabique. Con esta entrada y salida de aire se producirá una ventilación natural de la estancia. Cuando los tabiques son resistentes al fuego se coloca una rejilla intumescente que se cierra mecánicamente en caso de incendio.
- **Suministro forzado y escape natural:** Se impulsará el aire que se empleará para ventilar de manera natural los cuartos técnicos contiguos a dicho pasillo mediante rejillas de paso en los tabiques. La impulsión de aire se realizará mediante un ventilador y el escape provisto de una rejilla de paso situada en la parte alta del tabique de la sala o recinto.
- **Admisión de aire y extracción forzada:** Con este sistema se colocará una rejilla de paso en la parte baja del tabique o puerta de la sala para garantizar la admisión de aire mientras que la extracción se realizará mediante un medio mecánico, es decir, un ventilador o caja de ventilación.

El sistema de suministro y extracción mecánica en locales técnicos y operativos se realizará teniendo cada sistema en costados opuestos del recinto, como se muestra en la siguiente figura.



Figura 128. Esquema de distribución de aire dentro de recintos
Fuente: UT MOVIUS 2022

El suministro y extracción de áreas públicas se realizará de forma similar, es decir con suministro en los costados de los pasillos y extracción en el centro de la estación, como se muestra en la siguiente figura.

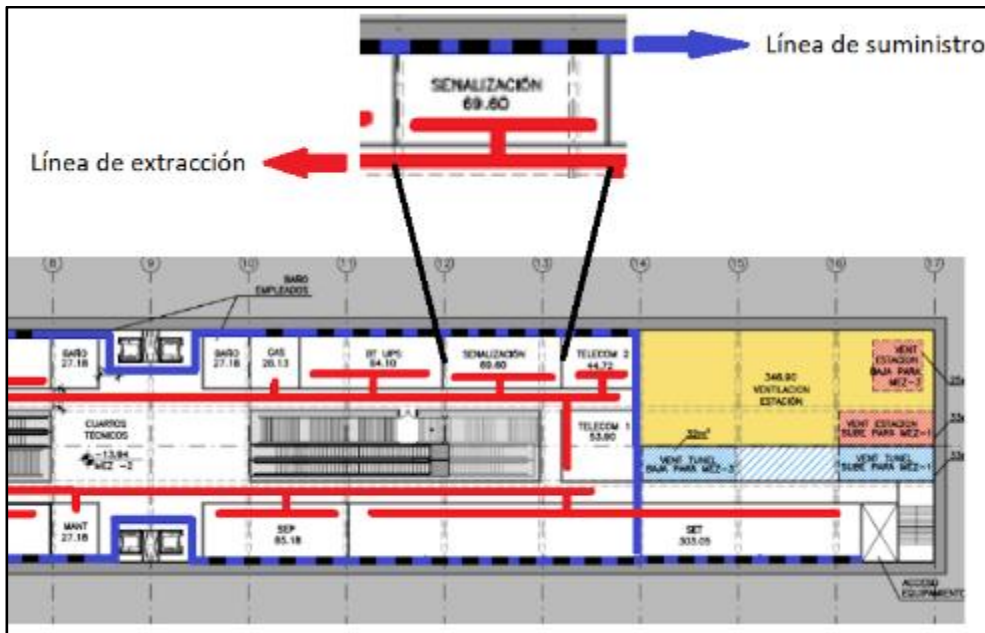

Figura 129. Esquema de distribución de aire en áreas públicas
Fuente: UT MOVIUS 2022

❖ Sistema de extracción

Con respecto a la extracción de aire, se tienen dos sistemas independientes para las siguientes áreas:

- Locales técnicos, áreas públicas de circulación y locales operativos.
- Baños, cuarto de aseo y cuarto de basuras

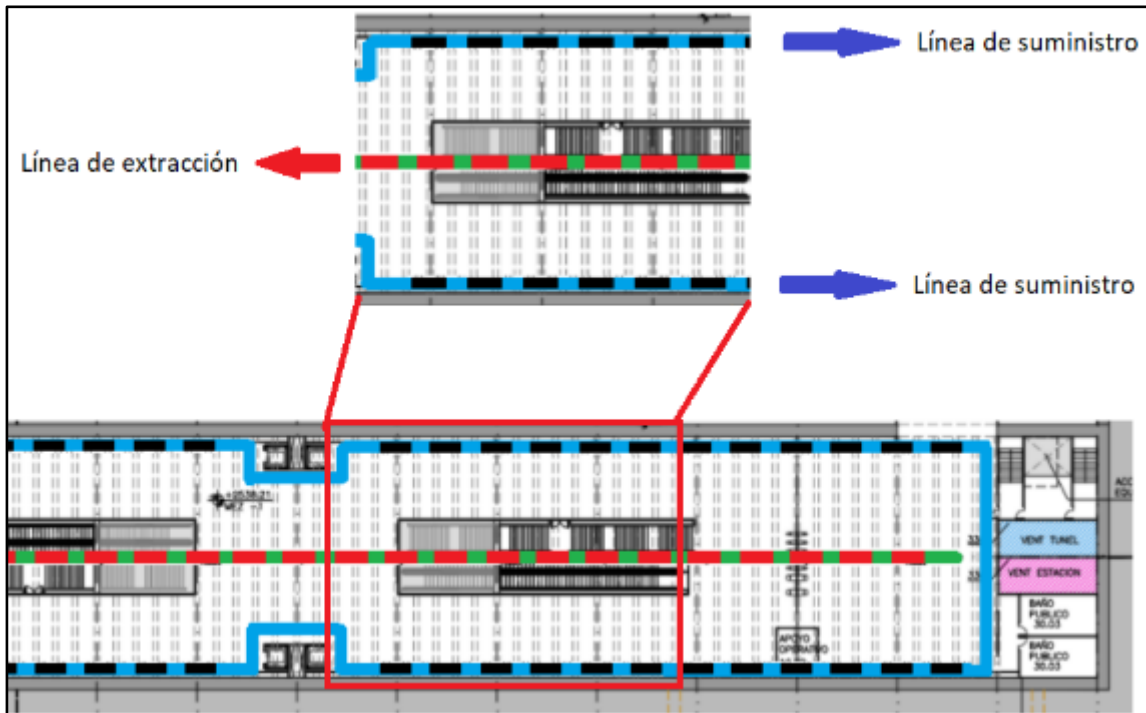
Se considera un sistema independiente para el cuarto de almacenamiento de basura, cuarto de aseo y baños con el fin de evitar el paso de malos olores hacia otros recintos.

Se contará con un sistema de extracción de aire con dos ventiladores de la misma capacidad que permitan redundancia en la extracción de aire viciado para los locales técnicos, locales operativos y áreas de circulación pública.

Se considera que para aquellos recintos con presión negativa tales como cuarto de basuras, baños públicos y locales de almacenamiento, se deben instalar rejillas de paso (R.P) en las puertas cuya área permite una velocidad de flujo de 1,5 m/s del aire desde los recintos contiguos hacia el interior de los mismos.

Tanto la toma de aire fresco como la descarga de aire viciado se realizará sobre el cuarto de ventilación mediante "chimeneas" o ductos dedicados, los cuales han sido diseñados para cumplir el área mínima requerida por los equipos de ventilación.

❖ Sistema de extracción de humo

El sistema para extracción de humo en las estaciones será apto para garantizar las condiciones de evacuación de los usuarios y las condiciones óptimas para el acceso de los servicios de emergencia.

El sistema de humos estará coordinado con los sistemas de suministro y extracción, de tal manera que en caso de que los detectores de la estación detecten un incendio en un área pública, los ventiladores de suministro de la estación se detendrán y entrarán a funcionar los ventiladores de extracción a la potencia y caudal requerido según los parámetros calculados de caudal para extracción de humo.

En cada uno de los niveles de la estación se dispondrán de redes de conductos de suministro de aire fresco y extracción de aire viciado. Estos últimos entrarán en funcionamiento dado el caso de un incendio concentrando la extracción en el lugar del incendio, con ayuda del funcionamiento de *dampers* a través del sistema.

A su vez, para asegurar la adecuada evacuación de la estación y evitar que pudieran verse afectados los recintos vecinos, estos se mantendrán en sobrepresión.

Según el diseño arquitectónico de las estaciones, la estación cuenta con áreas públicas y áreas privadas donde para las áreas públicas se encuentran en el mezzanine -1, mezzanine -3 y mezzanine -4 (plataformas). Dicho lo anterior, el sistema de ventilación de la estación en cuanto a gestión de humo está diseñada y dimensionada únicamente para para las áreas públicas, dado que un incendio en las áreas no públicas (locales técnicos, en general mezzanine -2) se combatirá por diferentes métodos, incluyendo gases inertes, extintores, *sprinklers*, etc.

El diseño del sistema de gestión de humo está diseñado únicamente contemplando un incendio a la vez según NFPA 92 *smoke control systems*. El diseño contempla el incendio en el lugar más crítico, siendo éste el ubicado al lado de una escalera donde las personas buscarán la evacuación.

Para el diseño del sistema se tuvieron en cuenta los siguientes escenarios::

- Incendio en el mezzanine -1
- Incendio en el mezzanine -3

- Incendio en plataformas
- Incendio en mezzanine -2

A continuación se describe la filosofía de operación para cada uno de los mismos:

- **Incendio en plataformas:** Como se contempla un incendio a la vez, éste sólo se puede dar en una de las dos plataformas al mismo tiempo. En el momento que el sistema contra incendio de la estación detecte un incendio, se desactiva el suministro de aire fresco en ese piso y sólo estaría en funcionamiento la extracción en la plataforma. En cuanto a los demás pisos, y con el fin de mantener el resto de la estación en sobrepresión, el suministro normal en el resto de la estación estará en operación. Las plataformas contarán con un cuarto de pánico especial para las personas con discapacidad móvil, como se muestra en la Figura 131. Este cuarto estará ventilado y presurizado según la NFPA 92 smoke control systems.

	Suministro	Extracción
Mez -1	ON	OFF
Mez -2	ON	OFF
Mez -3	ON	OFF
Andenes	OFF	ON

Fuego en Andenes

Figura 130. Filosofía de operación incendio en plataformas
Fuente: UT MOVIUS 2022



Figura 131. Ubicación cuartos de pánico para discapacitados
Fuente: UT MOVIUS 2022

- **Incendio en mezzanine -3:** En el momento que el sistema contra incendio de la estación detecte un incendio se desactiva el suministro de aire fresco en ese piso y sólo estaría en funcionamiento la extracción en el mezzanine -3. En cuanto al resto de pisos encima de este, estarán con el suministro de aire encendido y extracción apagado, excepto plataformas, las cuales tendrán los dos sistemas apagados, tanto suministro como extracción, con el fin de evitar oxigenar el fuego por medio de las comunicaciones entre los pisos de abajo.
- **Incendio en mezzanine -1:** Con incendio en el mezzanine -1 los sistemas de suministro de toda la estación se apagan y la extracción de la estación se centra en el mezzanine -1.

	Suministro	Extracción
Mez -1	ON	OFF
Mez -2	ON	OFF
Mez -3	OFF	ON
Andenes	OFF	OFF

Fuego en Mez-3

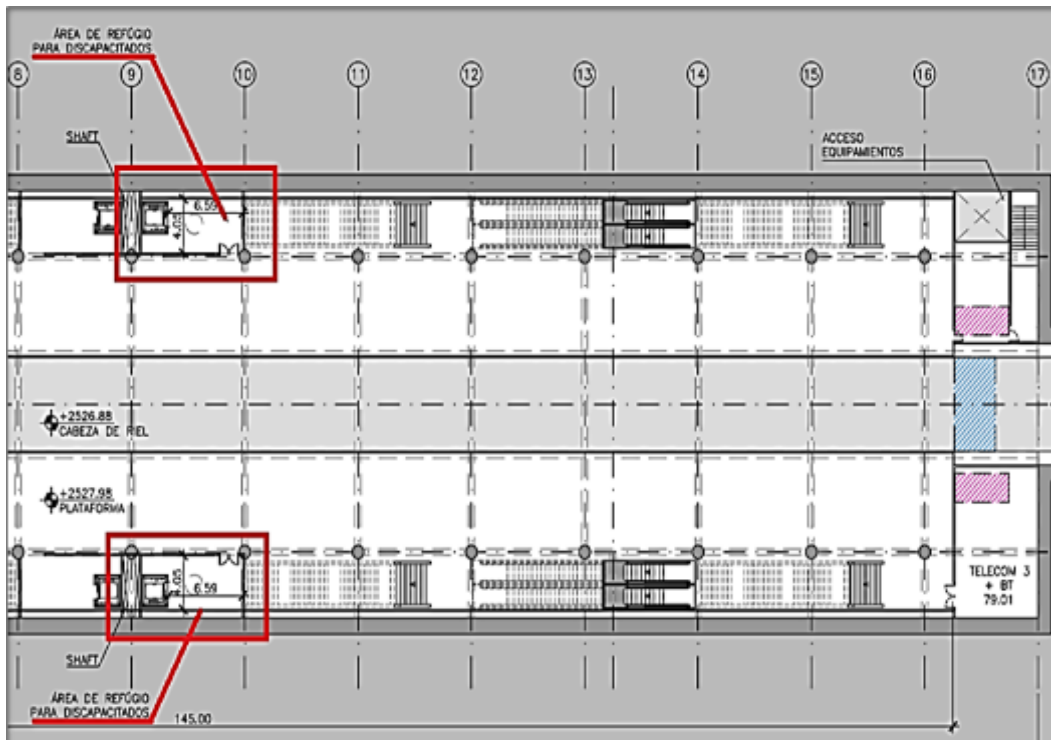
Figura 132. Filosofía de operación incendio en mezzanine -3
Fuente: UT MOVIUS 2022

- **Incendio en mezzanine -2:** Dado que en el mezzanine -2 cuenta con cuartos técnicos y operativos únicamente, estos en caso de incendio serán tratados con gases inertes, sprinkles o extintores; todo depende del requerimiento del cuarto en caso de incendio.

	Suministro	Extracción
Mez -1	OFF	ON
Mez -2	OFF	OFF
Mez -3	OFF	OFF
Andenes	OFF	OFF

Fuego en Mez -1

Figura 133. Filosofía de operación incendio en mezzanine -1
Fuente:UT MOVIUS 2022

❖ Selección de equipos

Los equipos de extracción serán especificados para resistir 400°C por 2 horas. Dispondrán de su respectivo conjunto de poleas, correas y protectores según norma ISO-13857, Homologación y según norma EN 12101-3. La temperatura máxima del aire a transportar será de 150°C +/- 25°C y el acabado anticorrosivo en chapa será de acero galvanizado.

3.2.4.3. Alimentación de energía eléctrica

El sistema de alimentación de la tracción de la L2MB será a través de una tensión de 1500 V con catenaria rígida. El estudio de factibilidad permitió definir esta tecnología de alimentación tracción como la solución que ofrece en relación con las características de la L2MB (en su mayoría subterránea) el mejor balance beneficios costos frente a otras soluciones como el 750 V con tercer riel 1500 V con catenaria flexible.



Figura 134. 1500 V con catenaria rígida en túnel
Fuente: UT MOVIUS 2022

3.2.4.4. Localización de las subestaciones eléctricas

La alimentación eléctrica del proyecto será operado por ENEL Codensa, en el caso que la empresa prestadora de servicios públicos requiera construir nuevas instalaciones para prestar el servicio eléctrico al proyecto, estas podrán ser consideradas dentro de las instalaciones conexas del proyecto.

Aquellas instalaciones asociadas o conexas², que se definan en la etapa de construcción por parte del CONCESIONARIO y que no forman parte de la financiación del proyecto L2MB, tendrán que cumplir con todos los requisitos ambientales establecidos en la normatividad vigente y los considerados en los Estándares Ambientales y Sociales de la Banca Mundial.

El Concesionario diseñará, y tramitará los permisos y autorizaciones ante las entidades correspondientes para las instalaciones asociadas o conexas, posteriormente será entregad, en la etapa de operación a ENEL Codensa, sin embargo,

² Definición de "Instalaciones Conexas", incluida en el EAS1 del MAS del BM:

"10. El Estándar Ambiental y Social 1 también se aplica a todas las instalaciones conexas. Las instalaciones conexas cumplirán con los requisitos de los EAS en la medida en que el Prestatario tenga control e influencia sobre ellas. A los fines de este EAS, el término "instalaciones conexas" hace referencia a las instalaciones o actividades que no están financiadas como parte del proyecto y a) están directa y significativamente relacionadas con el proyecto; b) se llevan a cabo, o se planea llevar a cabo contemporáneamente con el proyecto, y c) son necesarias para que el proyecto sea viable y no se habrían construido, ampliado ni realizado si el proyecto no hubiera existido (Nota12). Cuando a) se ha acordado un enfoque común para el proyecto, dicho enfoque común se aplicará a las instalaciones conexas. b) Cuando las instalaciones conexas sean financiadas por otros organismos multilaterales o bilaterales de financiamiento, el Prestatario puede acordar con el Banco aplicar los requisitos de dichos organismos a las instalaciones conexas, siempre y cuando tales requisitos permitan al proyecto lograr objetivos sustancialmente coherentes con los EAS.

Nota 12: Para que las instalaciones o actividades se consideren "conexas", deben cumplir con los tres criterios".

todas las acciones establecidas para el desarrollo de las instalaciones asociadas o conexas, deberán cumplir con los lineamientos estipulados por la Banca Multilateral.

En la siguiente figura se presenta la localización de las subestaciones eléctrica que requerirá el proyecto

3.2.4.4.1. Subestaciones

Una Subestación quedará ubicada en la carrera 68 con calle 72 de 40MVA y el otro en Patio Talleres o Cercano a la subestación Tibabuyes con dos transformadores de 40MVA (2x40MVA), alimentados de dos líneas AT. Ver imágenes a continuación:

SER4 - Carrera 68 con Calle 72 -

Tabla 46. Ubicación Subestación Eléctrica

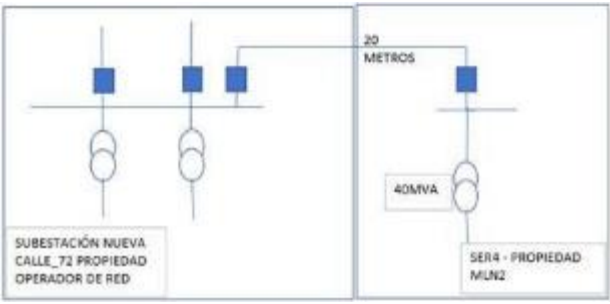
Ubicación Cartográfica	Diagrama Unifilar Simplificado
	

Fuente: UT MOVIUS 2022

Ø Para este punto ENEL Colombia solicita dentro del lote de la estación #3 un espacio neto de 5.000 m² para construcción de una nueva subestación Híbrida o 2.000 m² para una subestación GIS, este terreno ENEL Colombia está dispuesto a negociar su compra, siempre y cuando, este cumpla con las condiciones técnicas establecidas, para la construcción de una nueva subestación por parte de ENEL Colombia y de su propiedad.

Ø Enel Colombia procederá a realizar el análisis del Comportamiento Esperado de la Red, para confirmar este punto de conexión.

SER5 - Patio Talleres - Alternativa #1

Tabla 47. Ubicación Subestación Eléctrica

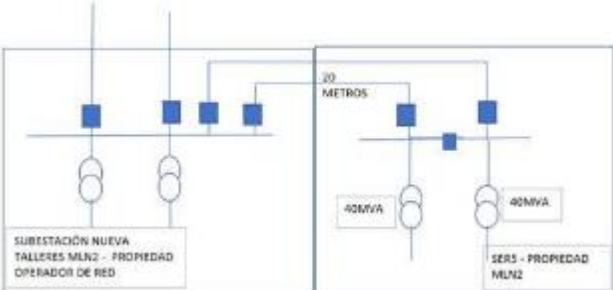

Ubicación Cartográfica	Diagrama Unifilar Simplificado
	

Fuente: UT MOVIUS 2022

- Ø Para este punto ENEL Colombia solicita dentro del lote del Patio Talleres un espacio neto de 5.000 m² para construcción de una nueva subestación Híbrida o 2.000 m² para una subestación GIS, este terreno ENEL Colombia está dispuesto a negociar su compra, siempre y cuando, este cumpla con las condiciones técnicas establecidas, para la construcción de una nueva subestación por parte de ENEL Colombia y de su propiedad.
- Ø Enel Colombia procederá a revisar si es posible llegar con las líneas de Alta Tensión a este punto.
- Ø Enel Colombia procederá a realizar el análisis del Comportamiento Esperado de la Red, para confirmar este punto de conexión.

SER5 - Cercano a la subestación Tibabuyes - Alternativa #2

Tabla 48. Ubicación Subestación Eléctrica

Ubicación Cartográfica	Diagrama Unifilar Simplificado
	

Fuente: UT MOVIUS 2022

- Ø Enel Colombia procederá en revisar si es posible construir dos bahías de líneas en la Subestación Tibabuyes de acuerdo a lo solicitado.
- Ø Enel Colombia procederá a realizar el análisis del Comportamiento Esperado de la Red, para confirmar este punto de conexión.

La alimentación de alta tensión para la L2MB se realizará mediante dos SER³, con las siguientes características:

a) SER 1 No Redundante vecina a la Subestación Castellana de Codensa

- Conexión a 2 circuitos 115 KV, aéreos
- Equipos de maniobra alta tensión encapsulado GIS
- Un Transformador de poder de 40 MVA 115/34,5 KV
- Un interruptor general MT y 2 alimentadores a los anillos de 34,5 KV de la línea
- 2 Transformadores 100 KVA de servicios auxiliares
- Equipos de control, protección y respaldo auxiliares
- SCADA Energía
- Superficie requerida: 600 m²
- Canalización por multipuntos MT hasta estación NQS
- Filtros de Armónicas y Compensador Reactivos SVC



Figura 135. Componentes y unilineal de SER GIS no redundante

Fuente: UT MOVIUS 2022

b) SER Redundante ubicada en Talleres, compartida con Codensa

- Conexión a 2 circuitos 115 KV, aéreos, independientes
- Equipos de maniobra alta tensión encapsulado GIS
- Dos Transformadores de poder de 40 MVA 115/34,5 KV
- Cada transformador con un interruptor general MT y 2 alimentadores a los anillos de 34,5 KV de la línea
- 4 Transformadores 100 KVA de servicios auxiliares (2 redundantes por semi barra)
- Equipos de control, protección y respaldo auxiliares redundantes
- Scada Energía
- Superficie Requerida: 3600 m² (para Codensa y Metro)
- Canalización MT por Multiductos hasta enlace Vías Principales

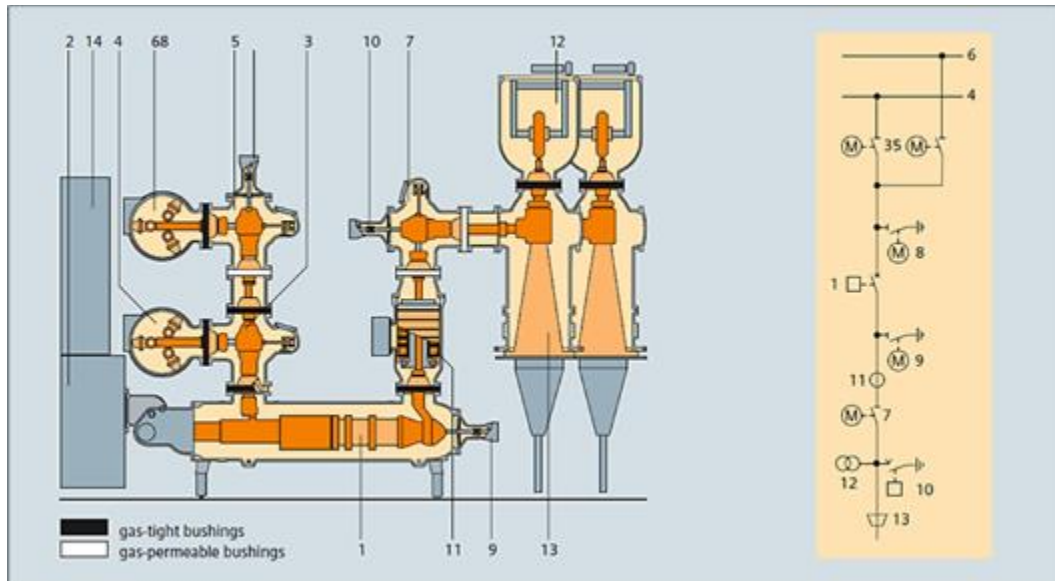
³ El proceso de permisos ambientales asociado a estas dos subestaciones estará a cargo de un tercero.

→ Filtros de Armónicas y Compensador Reactivos SVC



Figura 136. Solución GIS de SER redundante
Fuente: UT MOVIUS 2022



Figura 137. Unilineal de SER redundante
Fuente: UT MOVIUS 2022

3.2.4.5. Descripción de las obras de infraestructura asociadas

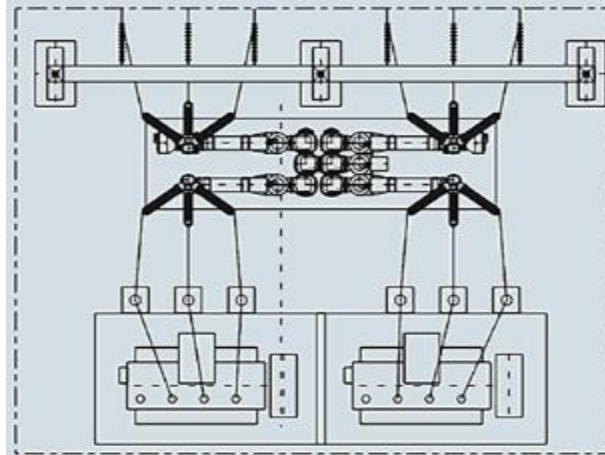
3.2.4.5.1. Características de la solución de distribución media tensión

La Distribución de Media Tensión se realizará en 34,5 kV a través de alimentadores conectados a las dos SER. Los alimentadores de MT proporcionan energía a las Subestaciones de Tracción (SET) y a los Centros de Transformación de Energía (CT).

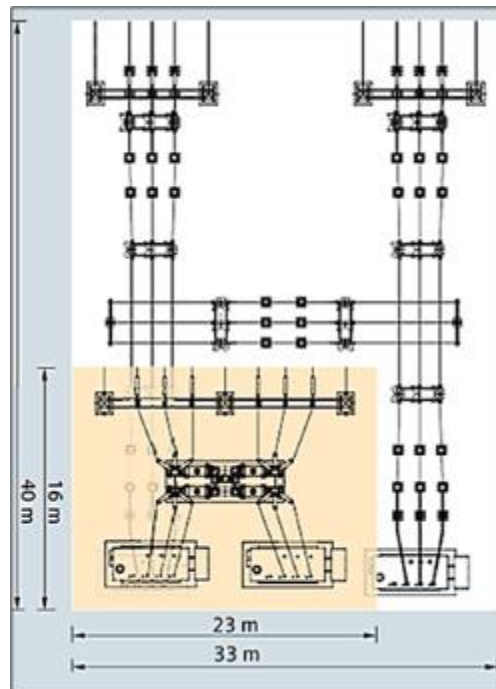
La distribución de MT se configura mediante dos anillos, donde cada anillo está conectado con las SER Castellana y SER Talleres, esta última SER es doble.

La configuración en anillos de distribución entrega la alimentación en energía a los CTE en cada una de las estaciones y de las SET en las estaciones que está proyectado por diseño para la alimentación de tracción.

El disponer de la configuración de 2 anillos a lo largo de la línea proporciona la seguridad de alimentación en modo normal, como también en modo degradado.

En el modo normal cada alimentador que proviene de la SER está definido para entregar energía a una cierta cantidad de CT y SET, de tal forma que los niveles de cargas sean equivalentes para cada alimentador, no obstante, en caso de falla de algún elemento, estas se pueden reconfigurar a través de los interruptores que tienen las barras colectoras.

De acuerdo con lo anterior, cada anillo MT deberá alimentar las SET y los CTE de tal manera que en caso de que se presenten dos equipos defectuosos (modo N-2), en cualquier parte de la red de MT, las SET y los CTE alimenten todas las cargas en condiciones normales.

Las barras colectoras deben ser comunes para la alimentación de los CTE y SET, con un interruptor (Circuit-breaker) para la llegada y el otro para la salida del anillo de MT.

A continuación se presenta un esquema de la configuración base de anillos de MT:



Figura 138. Configuración base de 2 anillos de MT

Fuente: UT MOVIUS 2022

❖ Modos de operación

En modo normal, cada anillo debe alimentar la línea desde la SER La Castellana (Simple) y SER Talleres (Doble), en bucle abierto.

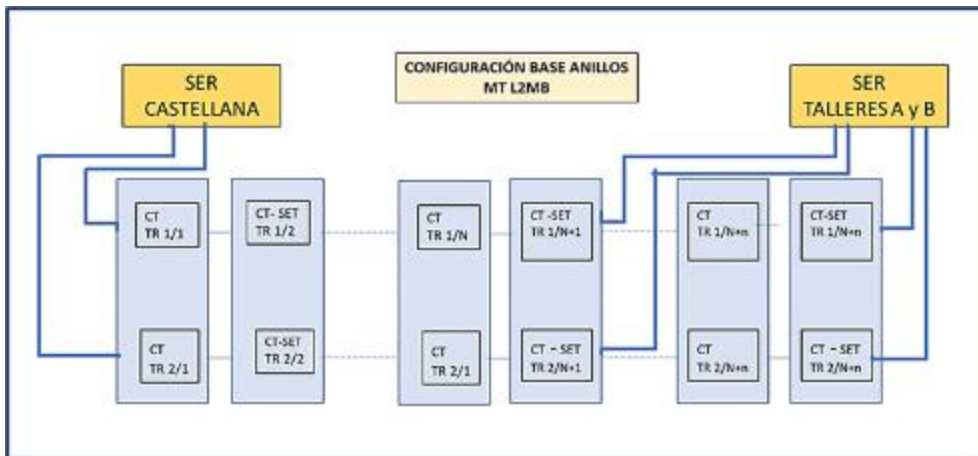
En modo degradado, los anillos deben alimentar la línea desde uno de los alimentadores de la SER y el otro de la SER La Castellana o desde una sola SER, según el nivel de falla que se haya producido.

La siguiente tabla presenta los modos de operación de las SER, frente a las diferentes situaciones de fuera de servicio que se pueden presentar en cada una de ellas.

Tabla 49. Modos de operación

MODO	SER Fuera de Servicio	SER TALLERES		SER CASTELLANA
		TR-A	TR-B	TR
NORMAL	Ninguna	X	X	X
N-1	SER Tall TR-A		X	X
	SER Tall TR-B	X		X
	SER Castellana	X	X	
N-2	SER Talleres TR A y B			X
	SER Tall TR-A y Castellana		X	
	SER Talleres TR-B y Castellana	X		

Fuente: UT MOVIUS 2022

❖ Centro de transformación de energía

Para la Alimentación Alumbrado y Fuerza Estaciones, Túnel y Talleres, en cada estación existirán dos Centros de Transformación (CT), cada uno conectado a un anillo diferente de media tensión. Cada CT estará conformado por un transformador de distribución 34,5/0,208 kV para la alimentación de los consumos de baja tensión de la estación.

La capacidad de cada uno de los transformadores de los C deberá ser capaz de asumir toda la carga del otro transformador de forma permanente.

A nivel de baja tensión (0,208 kV) se contempla una barra de consumos críticos que puede ser alimentada por uno u otro transformador, mediante un dispositivo de transferencia automática

Los CT deben transformar la energía a la tensión de utilización y entregan la energía a los tableros correspondiente:

- 208/120 V (3F+N+T) para las estaciones, el patio-taller, las SER y el CCO.
- 480V/277V (3F+N+T) para la utilización de ventilación forzada, SCI y algunos equipos del patio/taller.

En el caso de las SER y el CCO para efectos de tener redundancia, los CT deberán tener dos transformadores, con los dispositivos que permitan una transferencia de las cargas en caso de que uno de ellos esté fuera de servicio.

En el patio-taller se dispondrá de CTs con redundancia, con la capacidad suficiente para alimentar todas las cargas de baja tensión.

Cada transformador será capaz de suministrar toda la carga en forma permanente, en caso de ausencia de uno de ellos. Cada transformador de un CT será alimentado por uno de los dos anillos.

En las figuras siguientes, a modo de ejemplo, se presentan los componentes principales a nivel de las barras de MT.



Figura 139. Interruptores y barras principales de CT anillo 1 y 2
Fuente: UT MOVIUS 2022



Figura 140. Interruptores y barras principales de CT anillo 1 y 2
Fuente: UT MOVIUS 2022

3.2.4.5.2. Sistema mecánico de enclavamiento con llaves

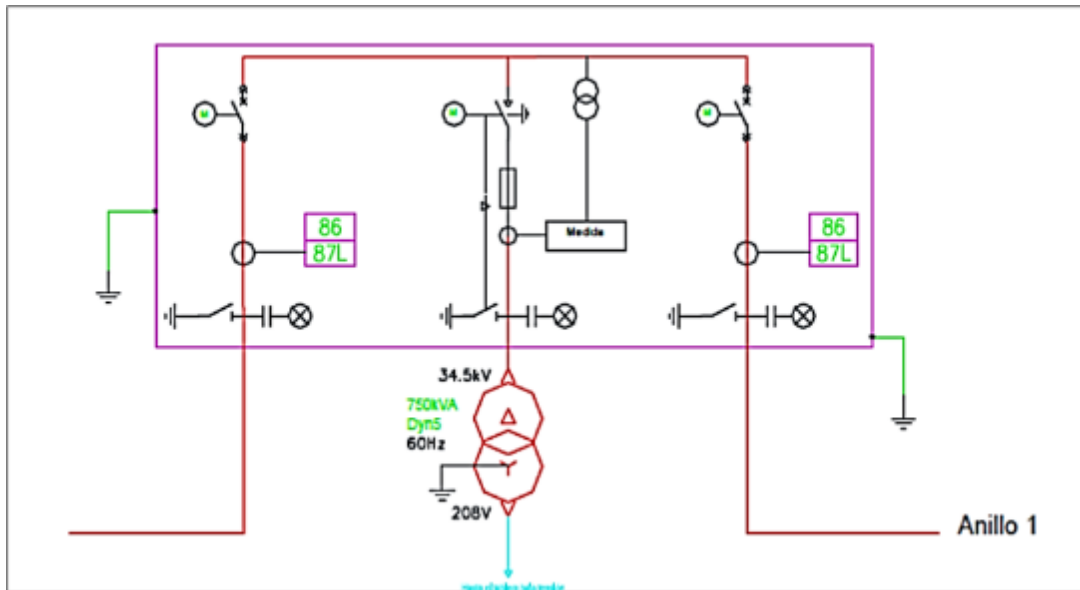
Para garantizar los procesos de mantenimiento en condiciones de máxima seguridad, los CT dispondrán de un sistema de enclavamiento de llaves mecánicas de los equipos para el trabajo al interior de las celdas de MT.

El sistema de bloqueo mecánico de llave garantizará que el personal de mantenimiento realice la correcta desenergización y puesta a tierra de los equipos, para permitir el acceso a las celdas sin riesgos de accidentes ante conexiones imprevistas, mientras se está interviniendo en las celdas.

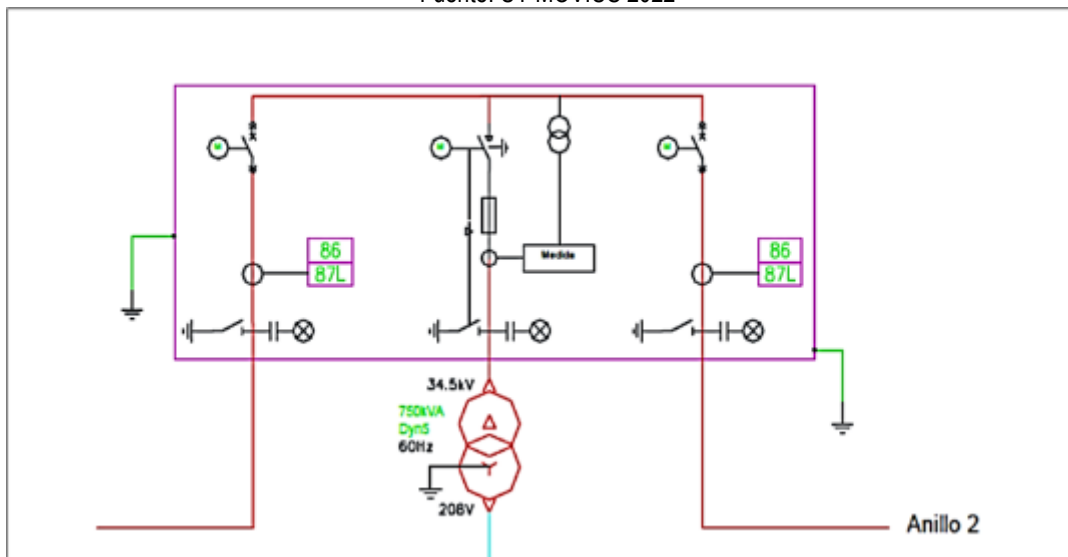
3.2.4.5.3. Características de la solución de alimentación tracción y talleres

Las subestaciones bigrupos de la línea tendrán las siguientes características:

- Conexión en 34,5 kV a los Centros de Transformación de la estación respectiva, el grupo A al CT1 y el grupo B al CT2
- Cada grupo estará constituido básicamente por:
 - ◆ Celda MT (Interruptor, seccionador, módulo multifunción)
 - ◆ Transformador seco tres enrollados 4,5 MVA
 - ◆ Rectificador de diodos dodecafásico 4 MW (*)
 - ◆ Seccionador bipolar 1500 V
 - ◆ Interruptores ultrarrápidos 1500 V
 - ◆ Control y protecciones
 - ◆ Scada energía
 - ◆ Servicios auxiliares
 - ◆ Filtros armónica

Los equipos tendrán refrigeración natural y existirá una ventilación forzada del recinto para asegurar una temperatura ambiente máxima de 40°C.

La subestación rectificadora de talleres será de tipo mono grupo y podrá ser alimentada en Media Tensión desde uno u otro CT de talleres, mediante un seccionador inversor manual.

Las características serán similares a las de un grupo de las subestaciones de línea, existiendo adicionalmente una protección limitadora de tensión riel-tierra.

3.2.4.6. Fuentes alternativas de generación de energía

Dada la alta confiabilidad del sistema eléctrico con las dos SER de alimentación en alta tensión (115 kV) y de los dos los anillos a 34,5 kV, con modo de degradación N-2, no se consideran otras fuentes alternativas de generación de energía.

3.2.4.7. Infraestructura preexistente y su relación con las obras a ejecutar

Dentro de la infraestructura existente en el proyecto, se identifican líneas de alta tensión 115 kV, redes de media tensión 11,4 kV y redes baja tensión y alumbrado público mixtas 208/120 V. las líneas de 115 kV no presentan interferencia con el proyecto y las redes de media y baja tensión que se identifican en la zona de implantación de estaciones, accesos, pozos de evacuación, viaducto, estación elevada y patio taller se reubicarán de tal manera que no interfieran con el proyecto cumpliendo con la normatividad del operador de red ENEL Colombia y del POT

3.2.4.8. Sistemas y fuentes de generación de energía para las subestaciones

CENTROS DE TRANSFORMACIÓN EN MEDIA TENSIÓN (CTE) 34,5 kV

Los niveles de tensión a utilizar serán a 34,5 kV con distribución en dos anillos para redundancia del sistema y para alimentación de los CTE, la alimentación de las cargas eléctricas en baja tensión para equipos electromecánicos de fuerza será implementada con nivel de tensión a 480/277 V, y para cargas de iluminación, tomacorrientes, telecomunicaciones, cargas críticas a 208/120 V.

A continuación, se relaciona la potencia de los transformadores requeridos en cada subestación de media tensión (CTE):

Tabla 50. Centros de transformación en MT

Centros de transformación en media tensión (CTE) 34,5 kV			
Estaciones	Ventilación+RCI	Auxiliares de la Estación	Pozos de ventilación
	kVA(34,5/0,480kV)	kVA(34,5/0,208kV)	kVA(34,5/0,480kV)
Calle 72	500	500	500
NQS	500	500	500
Cra 80	500	500	500
Av Boyacá	500	500	500
Ciudad de Cali	500	500	500
CII 80	500	500	500
Cra 91	500	500	500
Humedal	500	500	500
ALO Sur	500	500	500
ALO Norte	500	500	500
Fontanar		500	500
Patio Taller		1250	
Patio Taller		500	
Patio Taller	225		

Fuente: UT MOVIUS 2022

3.2.4.9. Cálculo del campo electromagnético y su impacto en la operación

La alimentación eléctrica del proyecto llega a subestaciones de ENEL Codensa, las cuales no forman parte de la L2MB. Por lo tanto, en términos de presencia de líneas de alta tensión y su campo electromagnético, no se prevén afectaciones directas hacia los componentes del proyecto y la comunidad.

No obstante, se ha previsto que los componentes del sistema ferroviario sean electromagnéticamente compatibles entre ellos y electromagnéticamente compatibles con sistemas cercanos al entorno del Metro.

Todos los equipos y aparatos eléctricos y electrónicos suministrados y/o instalados en la L2MB funcionarán correctamente dentro del entorno correspondiente. Dicho entorno incluye la ferrovía (considerando entre otros las áreas de vías, áreas de estaciones, viaductos, centros de control operativo, salas técnicas, almacenes, patios y terminales), así como otros sistemas en el entorno del Metro a lo largo de su recorrido.

Durante las etapas de construcción y operación se implantará un sistema constante de actividades de control de CEM (Compatibilidad Electromagnética) que incluya los siguientes aspectos:

- Cumplimiento de la norma EN 50121 Aplicaciones Ferroviarias: Compatibilidad Electromagnética
- Estudio particular de la corrosión provocada por las posibles corrientes vagabundas de tracción, tanto en la propia infraestructura de la L2MB como en infraestructura de terceros agentes
- Medición del entorno electromagnético a lo largo de la traza de la L2MB, previa a la puesta en servicio
- Plan de medidas para determinar el entorno electromagnético a lo largo de la L2MB tras su puesta en servicio
- Sistemas y equipamiento sin producción de emisiones electromagnéticas que puedan resultar perjudiciales para las personas (usuarios o peatones), incluso aquellos con condiciones médicas especiales (marcapasos, etc.)

3.2.4.10. Protección contra descargas atmosféricas y corrientes parásitas

En el diseño de factibilidad se ha contemplado un sistema de protección contra descargas eléctricas de origen atmosférico. Este sistema se implementará a lo largo del tramo en viaducto y en las vías férreas del patio-taller por la presencia de catenarias en zonas de intemperie, y se conectará al sistema eléctrico de puesta a tierra.

Para las edificaciones en superficie se consideraron los riesgos por impactos de rayos de acuerdo con los lineamientos indicados en la norma NTC 4552: Protección contra descargas eléctricas atmosféricas (Rayos).

En conjunto con el estudio de riesgos por impactos de rayos, se analizó el sistema de puesta a tierra a partir de los requerimientos establecidos en el RETIE artículo 15 "SISTEMA DE PUESTA A TIERRA", "...para evitar que personas en contacto con la misma, tanto en el interior como en el exterior, queden sometidas a tensiones de paso, de contacto o transferidas, que superen los umbrales de soportabilidad del ser humano cuando se presente una falla...". Igualmente, se consideraron los requerimientos establecidos en las normas del Operador de Red.

Todos los sistemas de puesta a tierra estarán interconectados entre sí de acuerdo con lo establecido en el artículo 15.1 del RETIE "REQUISITOS GENERALES DEL SISTEMA DE PUESTA A TIERRA" numeral e).

Los campos electromagnéticos generados por el sistema eléctrico serán mitigados y anulados con el sistema de puesta a tierra interconectado a las estructuras de las edificaciones.

3.2.4.11. Uso eficiente de energía eléctrica

De ser necesario en la etapa de construcción, el concesionario implementará los diseños que aplique, para el uso eficiente de energía eléctrica y ahorro energético la utilización de luminarias LED y uso de sensores de presencia en las zonas de oficinas de las estaciones, y patio taller. En la iluminación exterior para alumbrado público, igualmente se han considerado luminarias LED controladas mediante fotocelda individual.

Todos los equipos eléctricos que se suministren igualmente se especifican para cumplimiento del Reglamento Técnico de Etiquetado “RETIQ” de alta eficiencia energética.

3.2.5. Infraestructura asociada al proyecto

3.2.5.1. Campamentos permanentes

No se prevé la necesidad de habilitar campamentos permanentes para la construcción de las obras.

3.2.5.2. Campamentos transitorios

Se prevén campamentos transitorios durante la construcción de las siguientes obras en zonas adyacentes a los sitios donde estas se localizan:

- Pozos de entrada y salida de la tuneladora
- Pozos de ventilación, evacuación y bombeo
- Estaciones subterráneas
- Patio taller (igualmente utilizados para la construcción del viaducto y la estación elevada E11).

3.2.5.3. Patios de prefabricados

Se prevé un patio de prefabricación de dovelas para el revestimiento del túnel en el área 3 de la Figura 141, véase numeral [3.2.5.5 Sitios de acopio y almacenamiento de materiales](#).

3.2.5.4. Área de acopio de residuos

Véase numeral siguiente [3.2.5.5 Sitios de acopio y almacenamiento de materiales](#).

El área de acopio deberá ser validadas y ajustadas por el contratista de obra según sus diseños finales, un detalle mayor se logrará en la etapa de construcción y estará a cargo del concesionario adjudicatario, quien tendrá que presentar los diseños a nivel de detalle durante la etapa de preconstrucción.

3.2.5.5. Sitios de acopio y almacenamiento de materiales

En la Figura 141 se presentan de forma esquemática las áreas que servirán para la logística para la construcción del túnel con máquina TBM (Sistema EPB) en el frente de ataque por el pozo de entrada. Se prevén al menos cuatro de dichas áreas, según se describe en la Tabla 53.



Figura 141. Áreas de logística frente de ataque pozo de entrada.
Fuente: UT MOVIUS 2022

Tabla 49. Áreas posibles para logística de construcción del túnel en el frente del portal de entrada

ZONA	ÁREA (m ²)	SERVICIO
1	2500	Sistema de acopio temporal y recolección de materiales provenientes de la excavación del túnel
2	850	Sistema de ventilación y ducto, sistema de energía y estructura de enlace de la banda transportadora
3	10000	Zona de almacenamiento de dovelas, planta de dovelas, almacén, patio de acopio de materiales para agregados pétreos para concreto, planta de concretos y/o silos, almacenamiento de aceites lubricantes y combustibles

Fuente: UT MOVIUS 2022

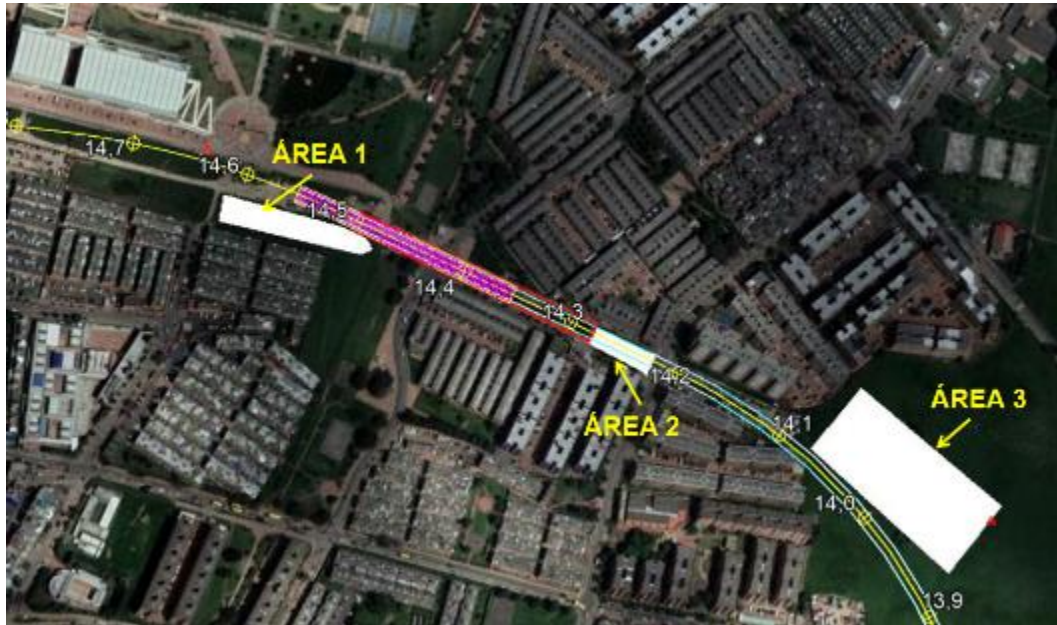
A manera de referencia, en la Figura 142 se presentan vistas de facilidades logísticas en el pozo de ingreso de la tuneladora tipo EPB (de diámetro similar a la L2MB), en la Línea 2 del Metro de Lima. Se observan talleres, oficinas, zonas de depósito y recolección de material que llega por la banda transportadora, ducto y ventilador entre otros.



a. Talleres y zona de acopio



b. Oficinas y comedores



c. Puente grúa y zona de manipulación de dovelas



d. Zona de depósito de llegada de material del túnel – Banda transportadora



e. Ventilador y ducto

Figura 142. Facilidades logísticas Línea 2 Metro Lima, Perú, actualmente en construcción

Fuente: UT MOVIUS 2022

El área de acopio deberá ser validadas y ajustadas por el contratista de obra según sus diseños finales, un detalle mayor se logrará en la etapa de construcción y estará a cargo del concesionario adjudicatario, quien tendrá que presentar los diseños a nivel de detalle durante la etapa de preconstrucción.

3.2.5.6. Sitios de acopio y almacenamiento de combustibles

Se prevé almacenamiento de combustibles en el área 3 de la Figura 141, véase numeral [3.2.5.5 Sitios de acopio y almacenamiento de materiales](#).

El área de acopio deberá ser validadas y ajustadas por el contratista de obra según sus diseños finales, un detalle mayor se logrará en la etapa de construcción y estará a cargo del concesionario adjudicatario, quien tendrá que presentar los diseños a nivel de detalle durante la etapa de preconstrucción.

3.2.5.7. Almacenamiento de aceites lubricantes

Se prevé almacenamiento de aceites lubricantes en el área 3 de la Figura 141, véase numeral [3.2.5.5 Sitios de acopio y almacenamiento de materiales](#).

El área de acopio deberá ser validadas y ajustadas por el contratista de obra según sus diseños finales, un detalle mayor se logrará en la etapa de construcción y estará a cargo del concesionario adjudicatario, quien tendrá que presentar los diseños a nivel de detalle durante la etapa de preconstrucción.

3.2.5.8. Movimientos de tierras

Véanse numerales [3.2.3.3 Diagrama de masas \(material de relleno y excavación\)](#) y [3.2.3.4 Volumen estimado de remoción de la vegetación y descapote](#).

3.2.5.9. Sitios para disposición de material sobrante dentro de los campamentos

El material sobrante de las obras se almacenará temporalmente en los sitios donde se ubicarán los campamentos transitorios previstos, véase numeral [3.2.5.2. Campamentos transitorios](#).

El área de acopio deberá ser validadas y ajustadas por el contratista de obra según sus diseños finales, un detalle mayor se logrará en la etapa de construcción y estará a cargo del concesionario adjudicatario, quien tendrá que presentar los diseños a nivel de detalle durante la etapa de preconstrucción.

3.2.5.10. Fuentes de materiales y plantas de procesos

El proyecto no requerirá explotación de materiales pétreos (explotados en minas y canteras usados como agregados en la fabricación de concretos, pavimentos), estos serán adquiridos a terceros que cuenten con los permisos ambientales correspondientes, a continuación se presentan las posibles fuentes de materiales y plantas de procesos. (Ver Figura 141).

3.2.5.10.1. Localización de posibles fuentes de proveedores agregados pétreos.

Las fuentes de materiales de agregados pétreos se encuentran ubicadas en zonas montañosas evidenciando las canteras con disponibilidad de material rocoso, las cuales, dependiendo de sus características litológicas, mineralógicas, texturales, alteraciones y las distancias a los puntos de consumo pueden resultar de interés.

De la lista de proveedores publicada por el IDU el 31 de julio de 2020, se identificaron las siguientes fuentes de materiales potenciales para el proyecto, las cuales se encuentran más cercanas al eje del proyecto. Debido a que no se cuenta con ensayos de laboratorio, se recomienda verificar la información de caracterización de materiales al momento de la ejecución del proyecto.

Tabla 51. Lista de proveedores IDU - Agregados Pétreos

Registro IDU No.	Cantera	Empresa
12	CANTERA EL PENCAL VEREDA BALSILLAS	INGENIEROS GF SAS - (GALVIS FRACASSI)
25	CANTERA CERRO GRANDE- VEREDA BALSILLAS KM 4,5 VÍA LA MESA	DOBLE A INGENIERIA S.A.S
68	KM 4.5 VÍA VEREDA FUZUNGA - CANTERA CUEVA DEL ZORRO.	TEQUIA GONZALEZ FANNY ISABEL
87	CANTERA VILLA PAULA, VEREDA MOCHUELO, LOCALIDAD CIUDAD BOLÍVAR	MINER GROUP SAS
373	CANTERA BELLAVISTA, UBICADA EN EL PARQUE MINERO INDUSTRIAL EL MOCHUELO, EN LA VEREDA PASQUILLA, DE LA LOCALIDAD CIUDAD BOLÍVAR	GILDARDO RODRIGUEZ VARGAS
405	CALLE 72 B BIS SUR No. 31 - 54, SECTOR ARBORIZADORA ALTA, DE LA LOCALIDAD DE CIUDAD BOLÍVAR	COMPAÑÍA MINERA LA SACAN S.A.S. – LA SACAN S.A.S.
455*	KILÓMETRO 3.5, EN LA VEREDA BALSILLAS	INCOMINERIA S.A.S

* Proveedor que pierde vigencia en los próximos 4 meses
Fuente: UT MOVIUS 2022



Figura 143. Localización de posibles fuentes de proveedores de materiales pétreos.
Fuente: U.T MOVIUS, 2022.

3.2.5.10.2. Localización de posibles fuentes de mezclas asfálticas.

Basados en la lista de proveedores del IDU, se seleccionaron cuatro proveedores potenciales de mezclas asfálticas para atender las necesidades del proyecto. Estas opciones se escogieron teniendo en cuenta la vigencia, disponibilidad y distancia al proyecto. En la Tabla 52 se presenta la información relacionada con la empresa y ubicación.

Tabla 52. Lista de proveedores de mezclas asfálticas

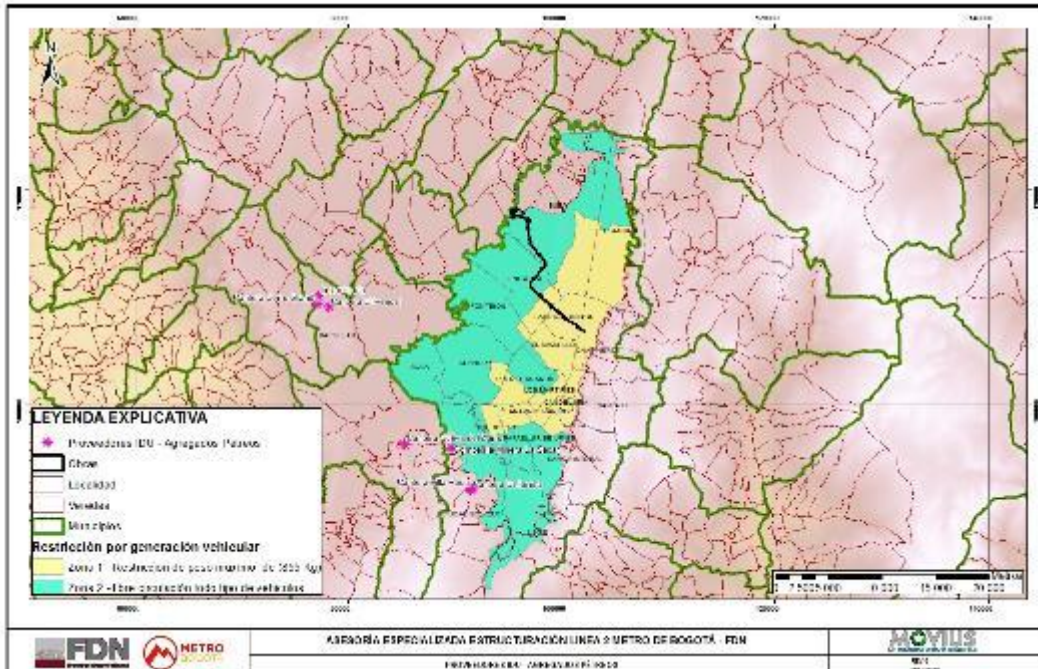
Registro IDU No.	Ubicación	Empresa
75	PREDIO VISTAHERMOSA No. 50C-1434220, VEREDA BALSILLAS	ICEIN S.A.S
164*	KM 17 + 200 DE LA CARRETERA CENTRAL DEL NORTE (KR 7 DE BOGOTÁ)	COMPAÑÍA DE TRABAJOS URBANOS S.A.S.
385*	PREDIO DENOMINADO RECEBERA EL TESORO, EN LA VEREDA PANAMÁ,	ASFALTOS GR SAS
485*	PREDIO DENOMINADO LA ESMERALDA, CARRERA 17 No. 81 A - 66, SUR, EN LA VEREDA MOCHUELO BAJO DE LA LOCALIDAD DE CIUDAD BOLÍVAR	PAVIOBRAS S.A.S.

* Proveedor que pierde vigencia en los próximos 4 meses

Fuente: UT MOVIUS 2022



Figura 144. Localización de posibles fuentes de proveedores de materiales plantas de asfalto

Fuente: U.T MOVIUS, 2022.

3.2.5.10.3. Localización de posibles fuentes proveedoras de concreto..

Entre los proveedores sugeridos por el IDU, se identificaron las siguientes empresas que podrían suplir las necesidades del proyecto de acuerdo a los criterios de disponibilidad y distancia de las plantas. En la Tabla 53 se presenta la información relacionada con la empresa y ubicación.

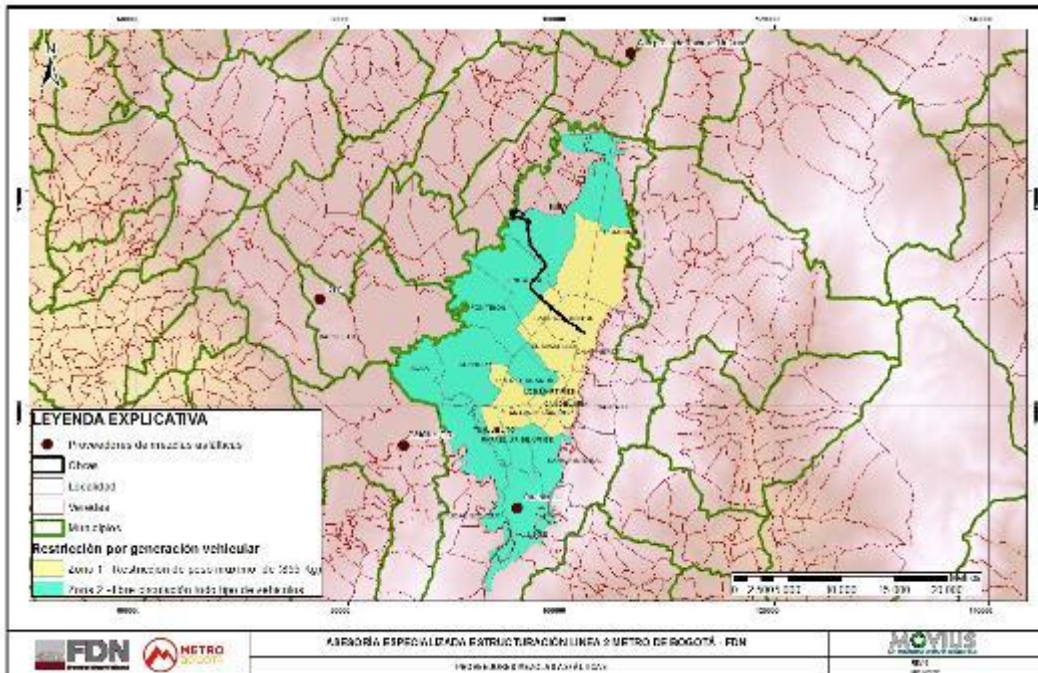
Tabla 53. Lista de proveedores de concreto hidráulico

Registro IDU No.	Ubicación	Empresa
27	TRANSVERSAL 5 No. 12 – 38, BARRIO CAZUCA	CONCRETOS ARGOS S.A.S
31	AUTOPISTA NORTE CALLE 240	CEMEX COLOMBIA SA
216*	PLANTA NEREIDAS - CARRERA 1 (AV. CARACAS) No. 55 A SUR - 21, LOCALIDAD DE USME	CONCRETERA TREMIX S.A.S.
362	CARRERA 62 No. 19 – 04, LOCALIDAD DE PUENTE ARANDA	CONCRETOS ARGOS S.A.S
420	PLANTA DE CONCRETO UBICADA EN LA VEREDA PUENTE PIEDRA	ICEIN INGENIEROS CONSTRUCTORES S.A.S
449	CARRERA 65 B NO. 18 B -02, LOCALIDAD DE PUENTE ARANDA	CEMEX COLOMBIA SA
503*	PLANTA SIBERIA, UBICADA EN LA AUTOPISTA MEDELLÍN, EN EL KM 0,5 DE LA VÍA BOGOTÁ -SIBERIA	CEMEX COLOMBIA SA
618*	CARRERA 123 No. 13 - 21, EN LA LOCALIDAD DE FONTIBÓN	MEGACONCRETOS SAS

* Proveedor que pierde vigencia en los próximos 4 meses

Fuente: UT MOVIUS 2022

3.2.5.10.4. Localización de posibles fuentes de proveedores agregados a partir de residuos de construcción y demolición.

Entre los proveedores sugeridos por el IDU para los materiales a partir de residuos de construcción y demolición, se identificaron las siguientes empresas que podrían suplir las necesidades del proyecto de acuerdo con los criterios de disponibilidad y distancia. En la Tabla 54 se presenta la información relacionada con la empresa y ubicación.

Tabla 54. Lista de proveedores de RCD

Registro IDU No.	Ubicación	Empresa
430	PREDIO UBICADO AUTOPISTA MEDELLÍN KM 1.2 VÍA SIBERIA - BOGOTÁ (ENTRADA PARQUE INDUSTRIAL LA FLORIDA, 600 METROS AL SUR DE LA AUTOPISTA).	CICLOMAT SAS
461*	KM 1,5 DE LA VÍA BOGOTÁ - MEDELLÍN, PUENTE DE GUADUA COSTADO OCCIDENTAL VEREDA VUELTA GRANDE	GRANULADOS RECICLADOS DE COLOMBIA GRECO SAS

Registro IDU No.	Ubicación	Empresa
473	AUTOPISTA MEDELLÍN KILÓMETRO 1,5 VÍA SIBERIA - BOGOTÁ, ENTRADA FRENTE AL PRIMER RETORNO	CODEOBRAS SAS
505	KILÓMETRO 3.8 DE LA VÍA LA MESA, ZONA INDUSTRIAL, VEREDA BALSILLAS	DROMOS PAVIMENTOS S.A.S.
510*	PREDIO DENOMINADO LOTE 10, EN LA VEREDA SAN JOSÉ	RECICLADOS INDUSTRIALES DE COLOMBIA S.A.S
515	KILÓMETRO 3.5 ZONA INDUSTRIAL, EN LA VEREDA BALSILLAS	INCOMINERIA S.A.S.
517	CARRERA 71 D No. 57 - 10 SUR, LOTE 4, LOCALIDAD USME	SECAM JR EU

* Proveedor que pierde vigencia en los próximos 4 meses
Fuente: UT MOVIUS 2022

3.2.5.10.5. Localización de posibles plantas de procesos

Se prevé que el concreto de las diferentes obras del proyecto sea suministrado y distribuido con camiones de empresas concretoras que operan en la ciudad de Bogotá.

3.2.5.10.6. Otro tipo de infraestructura

El detalle de esta información será objeto de la siguiente etapa del proyecto.

3.2.6. Infraestructura y servicios interceptados

Para permitir la construcción de la L2MB se requiere el traslado de redes secas y húmedas en los sitios interferidos por las obras. Estos traslados se realizarán mayoritariamente en los sitios de estación y en menor escala en los pozos de ingreso y egreso de la tuneladora, pozos de ventilación, accesos y galerías, viaducto y patio-taller.

Para el componente de redes húmedas se trasladarán todas aquellas redes de acueducto y alcantarillado que interfieran con las obras. Para el componente de redes secas se trasladarán las redes de energía, telecomunicaciones, informática y gas natural interferidas en cruces de calzada, intersecciones y espacio público.

Para este efecto, se han implementado soluciones viables para el diseño, proponiendo ya sean protecciones o reubicaciones de las redes que se necesiten, basados en la Ley de Infraestructura No. 1682 de 2013. A continuación, se presentan los criterios de soluciones implantadas para los casos de redes eléctricas, redes de gas y redes de acueducto y alcantarillado, incluyendo algunos ejemplos puntuales.

3.2.6.1. Redes eléctricas

Para el inventario de las redes eléctricas existentes de alta, media y baja tensión se partió de información secundaria proveniente de estudios previos y de otros proyectos realizados en el área de influencia, y de la información técnica de redes existentes suministrada por el operador de red ENEL Colombia.

Una vez obtenida la información secundaria antes mencionada, se procedió a validarla y complementarla con una visita a campo y con recorridos posteriores a los sitios del proyecto. Así mismo, se realizaron análisis virtuales realizados con la herramienta Street View del programa Google Earth.

A continuación, se presentan fotografías típicas de redes eléctricas presentes en la zona de influencia del proyecto.

En la Fotografía 8 se observa una interferencia típica de redes subterráneas en media y baja tensión, así como de alumbrado público. La fotografía de la izquierda, tomada en la esquina nororiental de la carrera 11 con calle 72, muestra la interferencia subterránea de redes de baja y media tensión, y la de la derecha, tomada en la esquina suroccidental de la carrera 81A con calle 72, una interferencia de red de alumbrado público.



Fotografía 8. Cajas de inspección de redes subterráneas de energía MT 11,4 kV - BT 208/120 V - Canalizaciones
Fuente: UT MOVIUS 2022

En la Fotografía 9 se observa una interferencia típica de los equipos especiales que conforman la red. En la de la izquierda, tomada en el costado suroriental de la carrera 72A con calle 72, se aprecia la interferencia con un transformador en poste tipo H. En la del centro, tomada en la esquina suroccidental de la carrera 81A con calle 72, una interferencia con seccionador tipo cuchilla. Y en la de la derecha, tomada en el costado sur de la calle 72 entre carrera 80 y carrera 81A, una interferencia con un reconectador. Todos estos elementos están en media tensión.



Fotografía 9. Redes aéreas de media tensión 11,4 kV (Transformador - Equipo de maniobra - Reconectador)
Fuente: UT MOVIUS 2022

En la Fotografía 10 de la izquierda, tomada en el costado norte de la calle 72 entre carrera 80 y carrera 81A, se observa una interferencia típica con redes aéreas de baja tensión, conformada por red abierta de baja tensión, alumbrado público y acometidas a predio. Por su parte, en la fotografía de la derecha, tomada en el costado suroriental de la carrera 86 con calle 80, se observa una red subterránea que alimenta un poste de alumbrado público.



Fotografía 10. Redes aéreas de baja tensión 208/120V (Distribución - Alumbrado público)
Fuente: UT MOVIUS 2022

En la Fotografía 11, tomada en el separador central de la carrera 68 con la calle 72, se observa la estructura doble circuito con cambio de ángulo de alta tensión, con postes metálicos normalizados por ENEL Colombia.

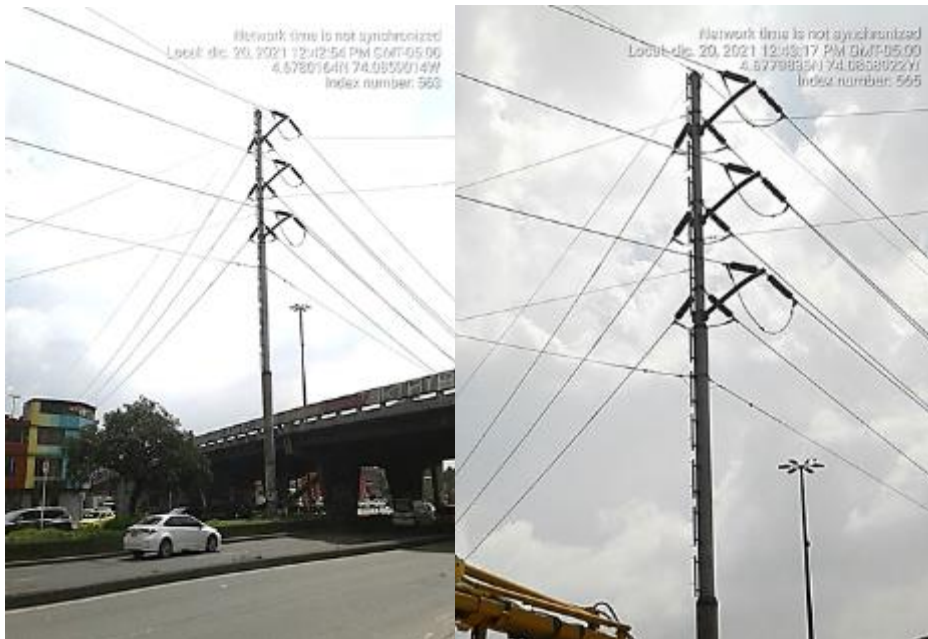

Fotografía 11. Red aérea de alta tensión - 115 kV - Av. 68
Fuente: UT MOVIUS 2022

En la Fotografía 12, tomada en el separador central de la avenida carrera 70 con la calle 72, se observa la presencia de una línea de alta tensión con estructura tipo torre en celosía doble circuito, normalizada por ENEL Colombia.



Fotografía 12. Red aérea de alta tensión - 115 kV - Av. Rojas
Fuente: UT MOVIUS 2022

En la Fotografía 13, tomada en la carrera 103 con Av. Ciudad de Cali, se observa la presencia de la estructura de circuito sencillo de alta tensión con postes metálicos normalizados por ENEL Colombia.



Fotografía 13. Red aérea de alta tensión - 115 kV - Cra 103
Fuente: UT MOVIUS 2022

No obstante, su presencia en la zona de influencia del proyecto, no se identifican interferencias con líneas de alta tensión.

A manera de ejemplo, en las figuras siguientes se ilustran las interferencias de redes eléctricas de la Estación E3 Av. 68 del proyecto con los accesos y sobre las galerías de acceso previstos para la misma.

La primera interferencia se presenta sobre un acceso a la estación ubicado en la acera norte de la calle 72 con carrera 68C, el cual se cruza con una red eléctrica subterránea de media tensión con nivel de tensión 11,4 kV con conductor 185 mm² AI XLPE 15 kV en canalización 6 de 6" + 2 de 3" PVC, CTO Obrero.

La segunda interferencia se presenta sobre la zona donde se localiza la Estación E3 con una red eléctrica subterránea de baja tensión de 208/120 V.

Las demás interferencias se presentan transversalmente sobre las galerías de acceso a la Estación E3, una de ellas en la galería localizada en el costado sur de la calle 72 con carrera 68 C-11, con una red eléctrica aérea de media tensión con un nivel de tensión de 11,4 kV con un conductor de 2/0 ACSR desnudo CTO Obrero.

Sobre la carrera 68C también se requiere el retiro del CD 37294 de 112 kVA ubicado sobre una galería de acceso a la estación. Como solución, y para darle continuidad al servicio, se requiere realizar una subterranización del circuito media tensión denominado Obrero, el cual rodea tanto a los accesos como a la geometría de la Estación E3, en canalización 6 de 6" + 2 de 3" y un conductor de 240 mm² AI XLPE 15 kV para MT y 4/0 AWG THWN - 600 V para baja tensión, como se observa en la Figura 146.



Figura 145. Interferencias en redes eléctricas en la Estación E3
Fuente: UT MOVIUS 2022



Figura 146. Propuesta de solución para las interferencias en redes eléctricas de la Estación E3
Fuente: UT MOVIUS 2022

3.2.6.2. Redes de gas

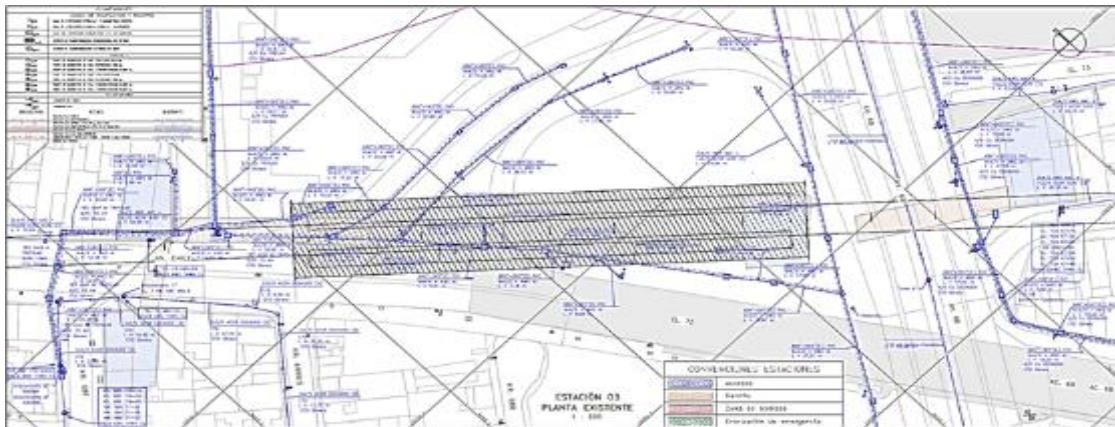
Inicialmente se recopiló la información disponible del estudio de prefactibilidad de la L2MB e información secundaria proveniente de estudios anteriores. Así mismo, se obtuvo información secundaria suministrada por el operador de las redes de gas VANTI.

Con base en documentos elaborados a partir de la información suministrada por VANTI, se validó su utilidad y aplicabilidad, principalmente con visitas de campo realizadas con personal perteneciente a la mencionada entidad.

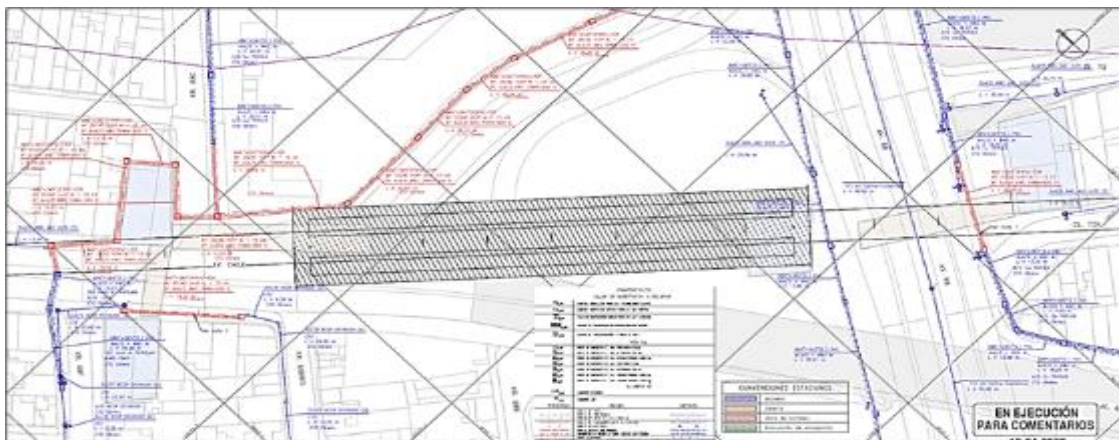
Se identificaron dos tipos de interferencias con las redes de gas::

- Interferencias transversales: Corresponden a aquellas redes que se cruzan de forma perpendicular a las estaciones y al alineamiento del metro.
- Interferencias paralelas: Corresponden a aquellas redes que discurren de forma paralela a las estaciones y al alineamiento del metro.

Una vez identificado el tipo de interferencia, se proyectaron las soluciones más convenientes para cada tipo de interferencia. Las soluciones planteadas fueron las siguientes:

- Protección de la red: La protección se implementó cuando la red cruza perpendicularmente el corredor y no es posible el traslado de la misma.
- Traslado definitivo de la red: esta solución se implementó cuando es posible mover la red desde su ubicación actual.

La intervención necesaria dentro de los límites de intervención del proyecto para solucionar las interferencias detectadas consistirá principalmente en el retiro de las redes domiciliarias y anillos que las alimentan, para aquellos predios privados incluidos dentro de cada polígono de intervención. En el punto de conexión de dichos anillos será necesario instalar un tapón.

Así mismo, en los pocos casos en que hay redes de mayor diámetro alimentadoras de anillos de manzana que están instaladas en las vías o espacios públicos que se cruzan con las estaciones y que serán canceladas, se reubicarán por la ruta más corta que rodee el polígono de intervención.

3.2.6.3. Redes de acueducto y alcantarillado

3.2.6.3.1. Redes de acueducto

Para la investigación en campo de las redes y elementos de acueducto existentes localizados en la zona de influencia del proyecto se tomó como referencia la base de datos del Sistema de Información Geográfico Unificado Empresarial SIGUE de la EAAB-ESP, la cual contiene la información topológica y geométrica de las redes, así como los atributos para cada tramo, incluyendo longitudes, cotas, tipo de material y datos de construcción, entre otros.

Una vez identificados los diferentes elementos, se llevó a cabo una revisión de los proyectos ejecutados que comparten espacios con el proyecto L2MB y para los cuales se habían realizado investigaciones de campo. Como resultado de lo anterior, se generaron esquemas básicos para proceder a realizar la inspección visual de los elementos de acueducto en el corredor de la L2MB que requerían validación, y de esta manera verificar la conectividad y topología de las redes.

De la EAAB-ESP se recibió información correspondiente a los datos técnicos de la obra y archivos *shapefile* del sistema SIGUE, correspondiente a la zona de intervención de la red matriz y redes menores.

En resumen, para la revisión de interferencias de redes de acueducto que se ven afectadas con la proyección de las estructuras del proyecto L2MB se trabajó con la siguiente información de insumos:

- Estudios y diseños de Prefactibilidad L2MB
- Información geográfica base IDECA
- Sistema de Información Geográfico Unificado Empresarial (SIGUE)
- Sistema de Información de Normalización Técnica (SISTEC)
- Trazado del corredor L2MB
- Trazados Pilas Primera Línea Metro de Bogotá
- Levantamientos topográficos

3.2.6.3.1.1. Redes matrices

Los criterios de diseño de las redes matrices fueron los siguientes:

- Los desvíos propuestos deben tener como máximo las mismas pérdidas del tramo actual que se reemplaza, para conservar el actual funcionamiento hidráulico del sistema.
- Para definir los valores actuales y proyectados de pérdidas de energía se supone que en la red existente la velocidad de flujo es de 2,50 m/s, considerando que esta velocidad es la máxima permitida en la norma NS-033 (EAAB-ESP, 2005).
- La velocidad de operación de las líneas matrices debe estar dentro del rango de 0,50 m/s a 2,50 m/s, de acuerdo con lo indicado en la norma NS-033 (EAAB-ESP, 2005).
- Los desvíos se proyectan con tuberías del mismo material del tramo existente, siempre y cuando sean aceptados por la EAAB-ESP, en el numeral 4.1.1 de la norma NP-032 (EAAB-ESP, 2019). En caso de no cumplir con este criterio, se selecciona un material aceptado en la norma.
- Los puntos de derivación y alimentación que se modifiquen por desvíos de la red matriz deben ser equivalentes y preservar los esquemas físicos de sectorización establecidos por la EAAB-ESP para la operación del servicio. Las características y localización de los accesorios planteados en el diseño cumplen con lo estipulado en las Normas Técnicas de la EAAB-ESP.
- Se recomienda la protección con cárcamo para los tramos de tuberías existentes por conservar o modificar, con profundidad a lomo menor a 1 m, de acuerdo con las normas NS-035 (EAAB-ESP, 2004) y NS-033 (EAAB-ESP, 2005) de la EAAB-ESP.
- Las distancias mínimas entre los desvíos de redes matrices proyectadas y los colectores de aguas residuales son de 1 m en dirección horizontal y 0,3 m en la vertical, de acuerdo con lo indicado en la norma NS-033 (EAAB-ESP, 2005). En los casos que no es posible cumplir con este criterio, se proyecta una protección con neopreno para evitar la transferencia de aguas residuales y/o pluviales a la red matriz.
- Los diseños detallados de las redes matrices a cargo del constructor deberán cumplir con la normatividad vigente a la firma de su contrato. Se proyectarán ventosas en los puntos altos y purgas en los puntos bajos. En el caso de las ventosas, se debe realizar la verificación de necesidad de las mismas. Sin embargo, se instalarán en todos los puntos altos, puesto que la pendiente de la red es relativamente baja ($S_o < 1,0\%$) y se puede asumir como constante. Lo anterior, considerando la recomendación del RAS-2017 de plantear una ventosa cada 300 m cuando las redes tengan una pendiente constante.

- La separación mínima de la cara externa de la tubería a cualquier cimentación debe ser de 2 m, con el fin que los esfuerzos producidos por las cargas de las estructuras no sean transmitidos a las tuberías.

Los criterios para el traslado de las redes matrices fueron los siguientes:

❖ Túnel

En este tipo de sección, para el caso de la red matriz se verifica la profundidad de la red respecto al túnel cuando se presenta un cruce perpendicular. En caso que no se presenten interferencias entre las estructuras, se mantiene la configuración existente. Por otra parte, cuando se presenten cruces paralelos, la red matriz debe ser objeto de traslado previa verificación del alineamiento respecto al túnel. Las redes locales y acometidas, por el contrario, mantienen la localización existente.

❖ Túnel entre pantallas (trinchera)

En este tipo de sección, cuando se presenta un cruce perpendicular, las redes matrices son trasladadas. Por su parte, cuando se presentan cruces paralelos, en todos los casos las redes deben ser objeto de traslado, previa verificación del alineamiento respecto al túnel.

❖ Viaducto

En este tipo de sección, cuando se presentan cruces perpendiculares y paralelos, las redes matrices se mantienen, previa verificación de que no haya afectaciones con las pilas o esfuerzos inducidos por las cimentaciones del viaducto. En caso de que se identifiquen redes afectadas, estas deben ser objeto de traslado.

❖ Estaciones y accesos a estaciones

Cuando se presentan cruces perpendiculares y paralelos en los accesos de las estaciones subterráneas y/o elevadas, las redes matrices son objeto de traslado.

Por otra parte, cuando se presentan cruces perpendiculares y paralelos en estaciones, las redes matrices son objeto de traslado. Sin embargo, cuando se trata de redes locales y acometidas, las redes se mantienen, siempre y cuando no se presenten interferencias entre la red y la estructura de metro proyectada.

Las redes matrices objeto de traslado, identificadas con base en lo descrito anteriormente, serán reubicadas según los criterios indicados a continuación y de acuerdo con lo establecido en las normas del SISTEC de la EAAB-ESP:

- La localización de las redes se lleva a cabo siguiendo el alineamiento de las calles y no son proyectadas bajo andenes, salvo excepciones por las condiciones particulares del proyecto.
- Las redes de acueducto son localizadas en zanjas diferentes a las de redes de alcantarillado.
- Las distancias mínimas entre los desvíos de redes matrices proyectadas y los colectores de aguas residuales son de 1,0 m en dirección horizontal y 0,3 m en dirección vertical, salvo algunas excepciones por las condiciones particulares del proyecto.
- Para los tramos de tuberías en las cuales la cota clave de la tubería se encuentra a menos de 1 m de la rasante, se recomienda la protección de las mismas con cárcamo, de acuerdo con la norma NS-035.
- La separación mínima de la cara externa de la tubería a cualquier cimentación debe ser suficiente para evitar transmisión de esfuerzos por cargas a las tuberías de red matriz.
- Las distancias mínimas para establecer los corredores libres, necesarios para actividades de operación y mantenimiento se establecen según el diámetro de la tubería de la red matriz (NS-033).

3.2.6.3.1.2. Redes menores

Los criterios de diseño de las redes menores fueron los siguientes:

- Para las redes menores de acueducto se identifican y relocalizan los tramos de tubería que se encuentren dentro del límite de intervención del proyecto y estén afectados por las condiciones de la L2MB. Esta actividad se desarrolla validando el trazado propuesto durante la etapa de factibilidad.
- Los desvíos se proyectan en los materiales y diámetros indicados en la normatividad de la EAAB-ESP, manteniendo en lo posible la homogeneidad en la topología de la red existente. El traslado de redes incluye el reemplazo de accesorios tales como codos, tees, tapones, válvulas, hidrantes y reducciones, necesarios para garantizar la conectividad del sistema y el mantenimiento de las condiciones actuales de operación.
- Los tramos de tubería proyectados y sus accesorios se diseñan de acuerdo con las normas técnicas de la EAAB-ESP. Los ángulos de deflexión para los accesorios son de 11,25°, 22,5°, 45° y 90°. En caso de requerir conexiones a redes existentes con diámetros menores a los permitidos en la norma (menores a 4 pulgadas) se proyectan la reducción y empate correspondientes. No se hacen desviaciones de una red menor que se encuentre ubicada bajo pompeyanos, exceptuando casos puntuales donde se compruebe que se afecta negativamente el recubrimiento de la tubería. También se evita la proyección de accesorios bajo los pompeyanos. Los puntos de conexión entre las redes matrices y las redes menores de acueducto se identifican mediante notas en planos.
- En relación con los diseños específicos de las estaciones, se contempla la instalación de por lo menos un punto hidráulico por estación. Para otras áreas auxiliares de las estaciones, la distribución de puntos se realiza de tal forma que desde cualquier lugar sea posible el acceso a un punto hidráulico ubicado a no más de 50 m. Para el caso del patio-taller, se prevé la instalación de por lo menos tres puntos hidráulicos, de manera que se logre abastecer las áreas al interior del patio-taller que requieran suministro. De manera general, y en la medida de lo posible, debe garantizarse que la conducción de agua potable requerida por las estaciones y demás infraestructura asociada al proyecto se realice mediante tuberías y redes existentes que suministren la presión y caudal necesario, sin requerir sistemas de bombeo.

Otros aspectos considerados fueron los siguientes:

❖ **Túnel**

En este tipo de sección, cuando se presentan cruces perpendiculares o paralelos, las redes menores o acometidas mantienen la configuración existente siempre y cuando en profundidad no presentan interferencias con la estructura del metro.

❖ **Túnel entre pantallas (trinchera)**

En este tipo de sección, cuando se presentan cruces perpendiculares o paralelos, las redes menores o acometidas son objeto de traslado, previa verificación del alineamiento de la red respecto al túnel.

❖ **Viaducto**

En este tipo de sección, cuando se presentan cruces perpendiculares y paralelos, las redes menores o acometidas se mantienen, previa verificación de que no se presentan afectaciones con las pilas o esfuerzos inducidos por las cimentaciones del viaducto. En caso de que se identifiquen redes afectadas, estas son objeto de traslado.

❖ **Estaciones y accesos a estaciones**

Cuando se presentan cruces perpendiculares y paralelos en los accesos, las redes troncales, locales o domiciliarias son objeto de traslado. Por otra parte, cuando se presentan cruces perpendiculares y paralelos en estaciones, las redes menores y acometidas se mantienen.

Los criterios para el traslado, renovación y/o protección de las redes menores existentes afectadas por la infraestructura proyectada fueron los siguientes:

- Las tuberías de acueducto menores o iguales a 12" (300 mm) deben estar separadas de los paramentos a una distancia horizontal mínima de 0,5 m. Para diámetros mayores las tuberías deben, en lo posible, ir por calzada y tener un corredor libre para mantenimiento de mínimo de 1 m a lado y lado del borde exterior de la tubería. En el cálculo deben incluirse las cargas vivas que puedan afectar las redes de acueducto. Esta distancia se podrá reducir en casos excepcionales como laderas o callejones, cuando se demuestre que no se puede cumplir este requisito.
- Las redes menores de acueducto se proyectan en andén y/o zonas de espacio público.
- Las tuberías de acueducto no pueden estar ubicadas en la misma zanja de una tubería de alcantarillado de aguas residuales, lluvias o combinadas, y su cota externa inferior debe estar siempre por encima de la cota clave del alcantarillado. Las distancias mínimas entre las tuberías que conforman la red de distribución de agua potable y las tuberías de otras redes de servicios públicos son 1 m en la dirección horizontal y 0,3 m en la dirección vertical, medidas entre las superficies externas de los dos conductos.
- En caso de que por falta física de espacio o por un obstáculo insalvable no fuese posible cumplir con la ubicación o las distancias mínimas anteriormente mencionadas, la tubería debe ser aislada con una protección a todo lo largo de la zona de interferencia.
- Para cruces con infraestructura como vías férreas, líneas de media y alta tensión, entre otras, la localización de las redes debe cumplir las exigencias previstas por las entidades correspondientes.
- La profundidad de la red no debe superar 1,5 m, excepto cuando se presenten casos específicos como cruces transversales. Estos cruces deben llevar un tipo de protección de acuerdo con las recomendaciones geotécnicas y la profundidad de la tubería.
- En zonas verdes y peatonales la profundidad mínima es de 0,6 m. En zonas de tránsito vehicular, de 1,0 m.

A manera de ejemplo, en la Figura 147 se ilustran las interferencias de redes de acueducto de la Estación E5 Av. Ciudad de Cali del proyecto.

La Estación E5 se encuentra proyectada sobre el costado nororiental de la Avenida Chile entre las carreras 80 y 80A sobre dos manzanas; haciendo interferencia con una red de 4" en PVC. En consecuencia, la solución adoptada es la suspensión de la red mediante dos tapones en HD.

Sobre la galería de acceso 1 y 2, se encuentra el paso transversal de la red matriz de 16" en CCP denominada CALLE 73 KRA 53, en la que la solución adoptada es la protección de la red durante la construcción de la galería.



Figura 147. Interferencias de Acueducto en Estación 5
Fuente: UT MOVIUS 2022

3.2.6.3.2. Redes de alcantarillado

Las redes de alcantarillado que requieren traslado como consecuencia del proyecto L2MB fueron proyectadas a partir de los siguientes insumos:

- Estudios y diseños de Prefactibilidad L2MB
- Información geográfica base IDECA
- Información remitida por la EAAB-ESP sobre contornos ambientales de cuerpos de agua
- Sistema de Información Geográfico Unificado Empresarial (SIGUE)
- Sistema de Información de Normalización Técnica (SISTEC)
- Trazado del corredor L2MB
- Trazados Pilas Primera Línea Metro de Bogotá
- Levantamientos topográficos
- Planos record remitidos por la EAAB-ESP
- Investigaciones de campo de las redes y elementos de alcantarillado existentes en el área de influencia del proyecto, que incluyeron el levantamiento de 1103 elementos de alcantarillado a manera de información primaria.

Los criterios para el traslado de redes de alcantarillado fueron los siguientes:

❖ Túnel

En este tipo de sección, cuando se presentó un cruce perpendicular entre la sección túnel y las redes troncales, locales o domiciliarias se mantuvo la configuración existente; para el caso de la red troncal, se verificó la profundidad de la red respecto al túnel.

Por otra parte, cuando se presentaron cruces paralelos, se verificó el alineamiento y profundidad de las redes troncales con el fin de definir la necesidad de traslado; para el caso de las redes locales y domiciliarias se mantuvo la configuración actual.

❖ Túnel entre pantallas (trinchera)

Cuando se presentó un cruce perpendicular en este tipo de sección, las redes troncales, locales o domiciliarias se trasladaron. Por otra parte, cuando se presentaron cruces paralelos, se verificó el alineamiento de las redes de alcantarillado respecto al túnel entre pantallas, definiendo así la necesidad de traslado.

❖ Viaducto

Cuando se presentaron cruces perpendiculares y paralelos, las redes troncales, locales o domiciliarias mantuvieron la configuración existente previa verificación de que no se presentaran afectaciones en las redes por pilas o esfuerzos. En los casos de que se identificaron redes afectadas se proyectó el traslado de las líneas de alcantarillado.

❖ Estaciones y accesos a estaciones

Cuando se presentaron cruces perpendiculares y paralelos de redes de alcantarillado (troncales, locales y domiciliarias) con elementos del sistema L2MB tales como estaciones, pozos de ventilación y accesos, se realizó el traslado de las líneas.

Por otra parte, en el caso de cruces con galerías, se trasladaron todas aquellas redes troncales, locales o domiciliarias que tenían el mismo alineamiento que estas estructuras. Cuando se presentaron cruces perpendiculares, se mantuvo la configuración existente.

Las redes por trasladar, identificadas según los criterios descritos anteriormente, fueron reubicadas tomando en consideración los criterios indicados a continuación y siguiendo las normas del SISTEC de la EAAB-ESP:

- La localización de las redes trasladadas siguió el alineamiento de las calles. De esa forma, los colectores pluviales se ubicaron hacia el eje de la vía mientras que las redes del alcantarillado residual o combinado se localizaron hacia los costados de las mismas. Hubo casos particulares donde se tuvieron variaciones por condiciones particulares del proyecto.
- Las redes de alcantarillado se proyectaron para ser construidas en zanjas diferentes a las de las redes de acueducto. La cota clave de la red de alcantarillado se proyectó para estar por debajo de la cota lomo inferior de la tubería de la red de acueducto. En algunos casos particulares, por la condición de empalme con redes existentes y por condiciones particulares del proyecto, no fue posible cumplir con este requerimiento.
- La red residual no fue ubicada en el mismo costado de la red de acueducto salvo algunas excepciones.
- La distancia mínima libre de las redes trasladadas a otras redes de servicios públicos es de 1,0 m en horizontal y 0,30 m en vertical, salvo algunas excepciones dadas por la presencia de redes existentes y condiciones particulares del proyecto.
- Se mantuvo el mismo material del tramo existente a excepción de tuberías existentes en gres.
- El traslado de las redes se realizó manteniendo las condiciones hidráulicas de la línea existente (mismo diámetro y mismas cotas de empalme de la línea construida). En ningún caso se desmejoraron las condiciones hidráulicas o de estabilidad de las tuberías trasladadas.

- Dentro de la proyección de estructuras y tuberías se garantizó la conectividad de todos los elementos (existentes y proyectados) del sistema manteniendo en todo momento los sentidos de flujo que se presentan actualmente (topología de la red).

La metodología de dimensionamiento de redes de alcantarillado consideró las siguientes etapas:

- Evaluación hidráulica de cada uno de los tramos que presentan interferencia con elementos de la L2MB mediante la determinación de la capacidad hidráulica instalada y la revisión del funcionamiento de la red. La evaluación hidráulica se realizó a partir de las características físicas y técnicas de tramos (diámetros, materiales y cotas clave, entre otros), obtenidas de la información primaria y secundaria disponible.
- Proyección y chequeo de los tramos proyectados mediante la comparación de la capacidad hidráulica de la red proyectada con la capacidad hidráulica de la red existente original (Ley de Infraestructura).
- Verificación del funcionamiento de la red respecto a criterios de funcionamiento tales como velocidades y esfuerzos tractivos, según lo indicado en la norma NS-085 V4.1

Los criterios de diseño de las conexiones domiciliarias de alcantarillado consideraron los siguientes aspectos:

- Adquisición predial y distribución de las redes una vez realizados los traslados y los alineamientos proyectados, con el fin de determinar la proyección, o no, de domiciliarias.
- Lineamientos establecidos por la EAAB-ESP en el documento NS-068 - CONEXIONES DOMICILIARIAS DOMÉSTICAS Y NO DOMÉSTICAS, donde se establece que cada usuario debe realizar la evacuación de sus aguas residuales de manera separada hacia colectores ubicados en la vía pública, por medio de una caja ubicada en el espacio público para el sistema de alcantarillado residual.
- La tubería de conexión entre las domiciliarias y el sistema de alcantarillado debe contar con un ángulo de incidencia comprendido entre 45° y 90° con respecto al sentido de flujo. La caja de conexión debe tener una dimensión interna mínima de 0,60 m x 0,60 m y una profundidad variable entre 0,60 m y 1,50 m medida desde la rasante hasta la cañuela más baja en la caja. En caso de que sea necesario proyectar una caja con una profundidad mayor, se deberá reemplazar por un pozo de inspección.
- Las cajas deben implantarse en áreas de fácil accesibilidad y sin restricciones para actividades de inspección o monitoreo.

A manera de ejemplo, en la Figura 148 y la Figura 149 se ilustran las interferencias de redes de alcantarillado de la Estación E5 Av. Ciudad de Cali.

En el costado norte de la estación 5, las redes residuales existentes se ubican sobre la calle 72A y la carrera 81A. En las condiciones actuales, la red en concreto que drena en sentido sur-norte sobre la calle 72 A tiene 0,20 metros de diámetro. Debido a la interferencia con el espacio público, su traslado es indispensable. Por la naturaleza de la intervención proyectada y por la afectación de predios que ésta genera, no es necesario incorporar una tubería para el desagüe de las aguas residuales. Se proyectan, en consecuencia, 73 metros de tubería en concreto con 0,20 metros de diámetro para el traslado, y se empalma al sistema existente en el pozo proyectado CMP42665.

En el caso de la red residual con sentido de drenaje occidente-oriente sobre la carrera 81A, se tiene una situación similar a la antes descrita, La red existente, por la intervención proyectada, debe salir de funcionamiento. En consecuencia, se proyecta un tramo en concreto de 18 metros de longitud con un diámetro de 0,20 metros que empalma al sistema existente en el pozo CMP42721.

Para el caso de la red que tiene sentido de drenaje occidente-oriente sobre la carrera 80C, y debido a la interferencia que se genera con la estructura de la estación, es necesario sacar de funcionamiento 41 metros de red residual. Para este traslado no es necesario proyectar una red, puesto que la interferencia se soluciona intercalando un pozo en el límite de intervención. Con el mismo, los predios que no se ven afectados por las estructuras proyectadas tienen garantizado el drenaje. El pozo proyectado se codificó como PP-05-001.

La red existente sobre la calle 72A con sentido de drenaje sur-norte interfiere con el espacio público proyectado. Actualmente, esta red tiene un diámetro de 0,20 metros en PVC. El traslado se realiza en el mismo sentido de drenaje, proyectando 4 pozos con una longitud de traslado de 113 metros, con un diámetro de 0,20 metros, conservando el material de la red existente. El traslado se hace hasta la altura de la carrera 80, donde por medio del pozo TRP-05-003 empalma con el sistema de alcantarillado existente.



Figura 148. Traslado redes de alcantarillado Estación 5 Calle 72A y Carrera 81A - Red Residual.
Fuente: UT MOVIUS 2022



Figura 149. Traslado redes de alcantarillado Estación 5 Calle 72A y Carrera 80C - Red Residual
Fuente: UT MOVIUS 2022

3.2.6.4. Redes de tecnología de la información y la comunicación

El análisis de las redes de tecnología de información y comunicación se concentró en el impacto de las interferencias de la infraestructura de propiedad de los operadores ETB, TIGO-UNE y MOVISTAR con las diversas obras proyectadas, debido a que estos operadores cuentan con redes e infraestructura de su propiedad en la zona de influencia del proyecto.

Otro de los operadores de red identificado fue CLARO TELECOMUNICACIONES. Sin embargo, se evidenció que éste no cuenta con infraestructura propia, sino que opera sus redes a través de acuerdos de arrendamiento con la empresa ENEL Colombia. Para este caso, los traslados de sus redes serán realizados de manera conjunta entre las dos empresas.

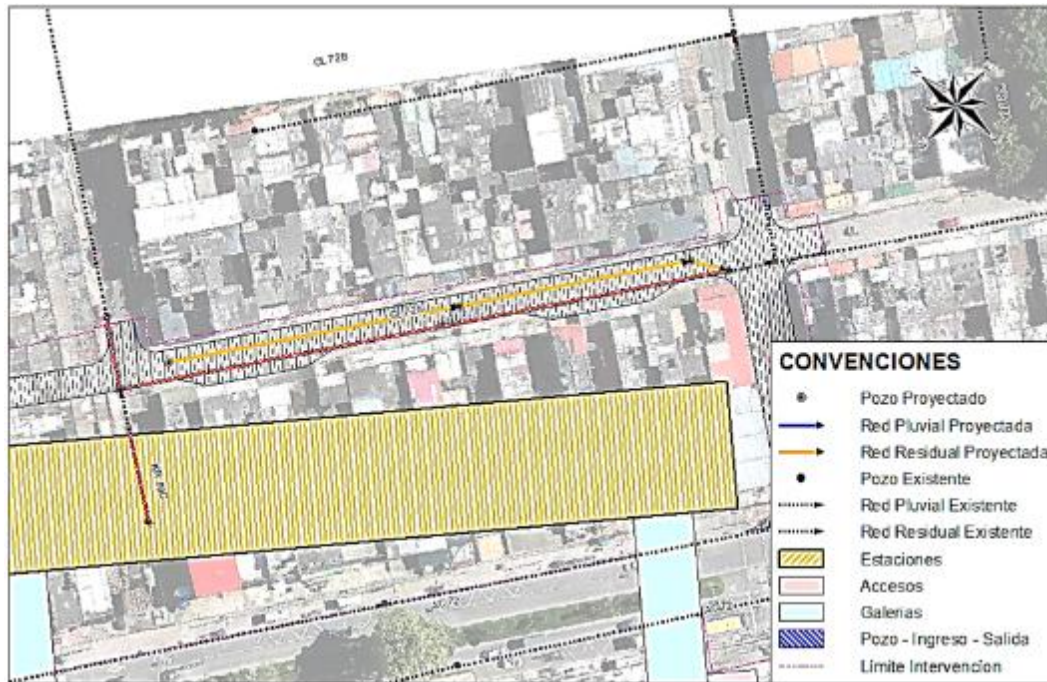
Las gestiones para la adquisición de la información realizadas ante los operadores fueron ejecutadas de acuerdo con lo establecido en el capítulo IV de la Ley 1682 de 2013, la Guía “Coordinación IDU, ESP y TIC en Proyectos de Infraestructura de Transporte” del 29 de diciembre de 2014. Conforme a lo anterior, se obtuvo la siguiente información por parte de cada operador de red de telecomunicaciones:

- Tipología y caracterización de la red o activo según el servicio al que corresponda
- Inventario de elementos que conforman la red o activo objeto de protección, traslado o reubicación y dimensionamiento, según aplique
- Permisos, autorizaciones o licencias concedidas al prestador y/u operador para la instalación de la red o activo
- Momento en el cual fueron instaladas las redes o activos objeto de protección, traslado o reubicación
- Cuantificación de los costos asociados estimados para la protección, traslado o reubicación de la red o activo
- Acuerdos de confidencialidad que haya lugar a suscribir entre el solicitante, el prestador u operador del servicio, de conformidad con la información entregada en cada caso

Una vez obtenida la información secundaria antes mencionada, se procedió a validarla con una visita a campo y con recorridos puntuales posteriores a los sitios del proyecto. Así mismo, mediante análisis virtuales realizados con la herramienta Street View del programa Google Earth.

A continuación, se presentan fotografías de las redes presentes en los lugares previstos para la implantación de algunas de las estaciones del proyecto:



Fotografía 14. Redes de ETB sobre la Calle 72.
Fuente: Google Earth

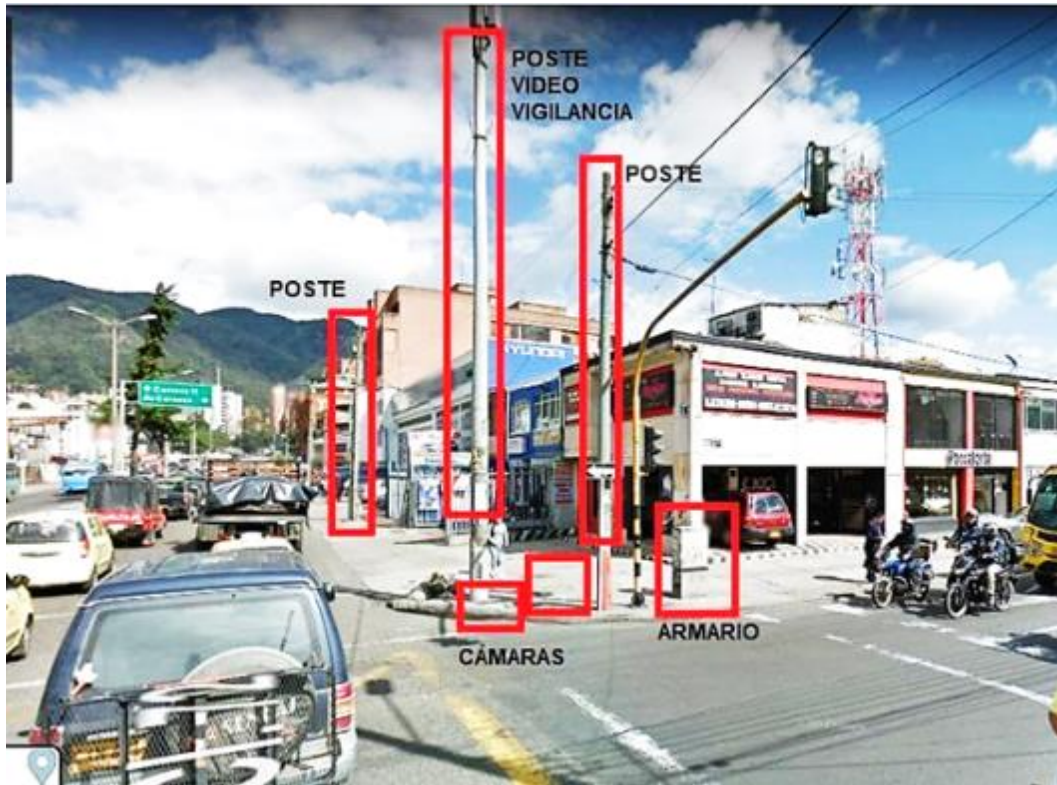

Fotografía 15. Redes de ETB sobre la Calle 72
Fuente: Google Earth



Fotografía 16. Redes de MOVISTAR sobre la Calle 72
Fuente: Google Earth



Fotografía 17. Redes de MOVISTAR en la estación Av, Boyacá.
Fuente: UT MOVIUS 2022



Fotografía 18. Redes de Tigo-Une sobre la estación Av. C. Cali.
Fuente: UT MOVIUS 2022



Fotografía 19. Redes de Tigo-Une sobre la estación Av. Boyacá.
Fuente: UT MOVIUS 2022

Los elementos que requerirán reubicación son los siguientes:

- Cajas de inspección que interfieran con la construcción de estaciones proyectadas
- Cajas de inspección que por su infraestructura civil y su profundidad sea superior a la cota de la clave de la galería
- Cajas de inspección ubicadas en los accesos de las estaciones
- Elementos de red ubicados en las entradas a pozos de bombeo y salidas de emergencia
- Canalizaciones afectadas por modificaciones en el urbanismo y espacio público, y requieran el traslado de las canalizaciones a un nuevo andén
- Canalizaciones ubicadas en intersecciones a nivel que puedan verse afectadas por la construcción de estaciones proyectadas, las cuales se protegerán y/o se reubicarán
- Canalizaciones ubicadas en sitios de estaciones que por causa de su construcción requieran la reubicación
- Cajas de inspección afectadas por la elevación de las cotas de la rasante en andenes o por adecuación de espacios públicos, las cuales se realizarán
- Redes aéreas que interfieran con estaciones o con su construcción, y redes aéreas que se encuentren dentro del espacio público proyectado, las cuales se subterranizarán
- Canalizaciones afectadas por los pasos o galerías entre el acceso de la estación y la estación, las cuales se reubicarán
- Redes afectadas con otros proyectos o planes parciales que puedan encontrarse vigentes

3.2.6.5. Vías urbanas

Véanse numerales [3.2.1.1.1 Vías](#) y [3.2.1.2 Vías que serán utilizadas por el proyecto, clasificación y estado actual](#).

3.2.6.6. Demás infraestructura y redes interceptadas

Véanse numerales [3.2.1.1.2 Líneas férreas](#), [3.2.1.1.3 Otra Infraestructura existente - Deprimido de la PLMB en Av. Caracas con calle 72](#) y [3.2.6. Infraestructura y servicios interceptados](#).

3.2.7. Infraestructura necesaria para el patio-taller

3.2.7.1. Localización

El patio-taller está ubicado en el sector noroccidental de la ciudad de Bogotá sobre el predio denominado Fontanar del Río, el cual está delimitado al sur por la Diagonal 151 entre la transversal 141 A bis y la carrera 147, al este por la carrera 147 entre la diagonal 151 a calle 145 y limitado al norte y occidente por el jarillón del río Bogotá. El jarillón posee una cota máxima de 2546,5 y el terreno se emplaza aproximadamente en la cota 2542 msnm. Por otro lado, el desarrollo geométrico del trazado de la vía ferroviaria alcanza la cota 2545,3

El terreno cuenta con un área útil de aproximadamente 33 ha y en su interior se ubica un pondaje de la Empresa de Acueducto y Alcantarillados de Bogotá (EAAB).

El patio-taller se localiza detrás de la Estación Fontanar (E11), ubicación ideal que limita el movimiento de trenes en vacío.



Figura 150. Ubicación del área destinada para el patio-taller en predio Fontanar del Río
Fuente: UT MOVIUS 2022

3.2.7.2. Descripción de las áreas del patio-taller

Teniendo en cuenta los aspectos hidrológicos y geotécnicos de la zona del patio-taller y la necesidad de emplear el área disponible en casi su totalidad para el complejo férreo, se estableció que los rellenos necesarios para la construcción del terraplén y las instalaciones del patio-taller deben tener una altura media aproximada de 3,50 m, con el fin de evitar

inundaciones, éstos deberán extenderse en todo el perímetro del área disponible considerando las restricciones propias de los cuerpos hidráulicos cercanos.

Con respecto a las características del subsuelo y teniendo en cuenta la magnitud de los rellenos del terraplén proyectado y los estudios de referencia realizados para la estructuración patio-taller de la primera línea del metro (PLMB), se estableció la necesidad de implementar un sistema de mejoramiento del subsuelo, el cual debe mitigar principalmente el efecto de los asentamientos diferenciales en el cuerpo propio del terraplén para el funcionamiento adecuado de las vías férreas e instalaciones, y mitigar los efectos sobre edificaciones vecinas localizadas al costado oriental del área de desarrollo.

Adicionalmente, el sistema de mejora debe generar una densificación de los materiales superficiales y reducir la susceptibilidad de los mismos a efectos de pérdida de resistencia por esfuerzos de corte inducidos por eventos sísmicos.

Se requerirá el mejoramiento del suelo por medio de inclusiones rígidas (columnas de módulo controlado). Se conformarán columnas de 0,30 m y 0,50 m de diámetro con longitudes variables entre 20 m y 30 m separados 2,1m de centro a centro. La configuración de las columnas de módulo controlado es semejante a la definida para el patio-taller de la PLMB; y con una presión de contacto similar.

Los asentamientos totales generados se controlarán a través de columnas de módulo controlado. Dichos elementos proporcionan una mejora en la capacidad portante del suelo, así como una menor deformabilidad.

Con la evaluación de asentamientos diferenciales se recomendó la necesidad de implantar una pantalla de columnas alargadas en la frontera del terraplén, los cuales generarán una barrera de aislamiento frente a las deformaciones causadas por el terraplén.

La construcción de las columnas requiere un sistema constructivo pre excavado que ocasionalmente requiere protección (fluidos de estabilización) para evitar derrumbes de la excavación durante la ejecución de los mismos y excavaciones mecánicas, posterior fundición de los elementos, para finalmente restituir las excavaciones adyacentes. Las redes se instalarán con posterioridad a la construcción del terraplén, con el fin de disipar los asentamientos elásticos del mismo.

Como medidas de control adicionales, se contará con un sistema de monitoreo en zonas aledañas al terraplén con el fin de comparar las condiciones de diseño frente a las reales. Este seguimiento no estará restringido sólo durante el periodo de construcción de la obra sino también a lo largo del tiempo de funcionamiento de la misma. Se dispondrá de una red de puntos de control superficial así como de inclinómetros. Estas medidas están establecidas en el Capítulo 11. Plan de Seguimiento y Monitoreo. PMS-ABI-06 Seguimiento y monitoreo a asentamientos en superficie por obras subterráneas.







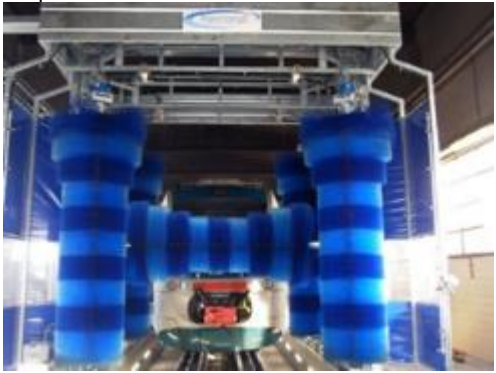

- Limpieza: 1 x 8h
- Mantenimiento Ligero y Almacén: 2 x 8h
- Mantenimiento Pesado: 1 x 8h
- Administración del taller: 1 x 8h
- Supervisión de la operación del taller: 2 x 8h
- Seguridad: 3 x 8h



3.2.7.5. Áreas de mantenimiento, almacenamiento y manejo de lubricantes y aceites

Tabla 55. Tabla de instalaciones de mantenimiento

Edificio	Requerimientos	Actividad principal / Imagen de referencia
Cochera / Estacionamiento de trenes	<p>18 posiciones de estacionamiento para trenes de 145 m de largo + 6 posiciones como provisión futura:</p> <ul style="list-style-type: none"> - 9 vías, 2 trenes por vía + provisión de 6 vías, 1 tren por vía - Área cubierta - 1 área técnica para albergar personal y almacenar equipos de limpieza para el interior de los trenes~ 300m² <p>3 vías de la cochera pueden utilizarse para limpieza interior reforzada de acuerdo al Plan de Operación Preliminar</p>	<p>Estacionamiento Actividad Secundaria: Limpieza interior de trenes</p> 
Máquina de lavado	<p>1 vía de lavado de trenes equipada con máquina de lavado</p> <ul style="list-style-type: none"> - 1 área técnica al lado de la vía: ~220m² - Debe tener vía libre a cada lado de la planta de lavado equivalente a la longitud del tren (145m) 	<p>Limpieza Exterior de trenes</p> 
Limpieza reforzada	<ul style="list-style-type: none"> - 1 vía de limpieza reforzada dentro y fuera de los trenes, 	<p>Limpieza reforzada Interior y Exterior de trenes</p>

Edificio	Requerimientos	Actividad principal / Imagen de referencia
	<p>para trenes de 145m de largo</p> <ul style="list-style-type: none"> - Nota: Esta actividad puede realizarse en la zona de cochera. 	
<p>Taller de Mantenimiento Preventivo</p>	<ul style="list-style-type: none"> - 2 vías de inspección para trenes de 145 m de largo, para mantenimiento preventivo y correctivo: - 3 vías elevadas sobre postes (con plataformas de acceso al techo fijo) - Taller, almacén, otras áreas técnicas, oficinas ~ 640 m2 	<p>Mantenimiento preventivo – niveles 1 a 3</p> 
<p>Torno en foso</p>	<ul style="list-style-type: none"> - 1 vía especializada con un torno de foso para el perfilado de las ruedas. - Debe tener vía libre a cada lado de la planta equivalente a la longitud del tren (145m) 	<p>Reperfilado de ruedas</p>  
<p>Taller de Mantenimiento</p>	<ul style="list-style-type: none"> - 2 vías de mantenimiento para mantenimiento preventivo y 	<p>Mantenimiento Mayor – niveles 4 a 5</p>

Edificio	Requerimientos	Actividad principal / Imagen de referencia
Correctivo y Mantenimiento Mayor	correctivo incluyendo: <ul style="list-style-type: none"> - 1 vía sobre losa - 1 vía con foso - 1 vía para una cabina de pintura - Talleres para la revisión de componentes del tren, almacén, salas de personal para empleados y trabajadores. ~ 10000 m2 	
Sistema Baja Bogies	<ul style="list-style-type: none"> - 1 vía de mantenimiento correctivo con sistema de sustitución de vía de bogie 	
Área de descarga	<ul style="list-style-type: none"> - 1 vía externa sobre losa de 60 m de longitud. - Esta función puede ubicarse en la zona de almacén externo 	Zona de descarga para trenes nuevos 
Taller para	<ul style="list-style-type: none"> - Talleres y oficinas ~1750 m2 	

Edificio	Requerimientos	Actividad principal / Imagen de referencia
vehículos de mantenimiento	<ul style="list-style-type: none"> - 1 vía de 70m, con foso para mantenimiento de vehículos de mantenimiento al interior del taller - 2 vías de estacionamiento bajo techo, para estacionamiento de vehículo de mantenimiento de infraestructura - Área externa para carga y descarga de camiones 	
Taller de mantenimiento de infraestructura	<ul style="list-style-type: none"> - Talleres para Telecom, Energía, Vía, AFC, etc. ~1380 m2 - Oficinas - Almacén exterior ~1200 m2 	<p>Mantenimiento de Infraestructura</p> 
Almacén	<ul style="list-style-type: none"> - Almacén principal ~ 4000 m2 - Almacén para respuestos pequeños - Almacén para sustancias inflamables y pinturas 	

Edificio	Requerimientos	Actividad principal / Imagen de referencia
Vía de transferencia	<ul style="list-style-type: none"> - 1 vía de transferencia, cambio de conducción auto/manual 	
Edificio administrativo y PMPT	<ul style="list-style-type: none"> - Edificio administrativo ~ 580 m² - Puesto de Mando del Patio-Taller (PMPT) - Salas de entrenamiento - Oficinas, salas de reuniones, etc. 	
Otros	<ul style="list-style-type: none"> - Caminos, vigilancia, subestaciones, tanque de agua, planta de tratamiento, estación de servicio diesel, etc. 	
Vía de Pruebas ⁴	<ul style="list-style-type: none"> - Vía para prueba dinámica de trenes, en función de las características del material rodante, puede considerarse como vía de pruebas algún tramo de la línea de circulación que reúna las condiciones mínimas, ya que no es posible incluir dentro del patio 	

Fuente: UT MOVIUS 2022

El equipamiento del taller se clasifica en varias categorías:

⁴ El tamaño y la forma del recinto del patio-taller no permitió la integración de una vía de pruebas. En este sentido, las pruebas se realizarán en línea (tramo recto y llano de +/1 km). Se propone para ese fin el uso de la sección de vía ubicada entre las estaciones 9 y 10, que corresponde con estos criterios.

- Los equipos que tienen interfaces significativas con la obra civil. Entre otros: máquina de lavado de trenes, torno en foso, columnas de elevación.
- Los equipos ferroviarios específicos. Entre otros: Locotractores eléctricos, bancos de pruebas, material auxiliar de encarrilamiento.
- Los equipos estándares de talleres, entre otros: Unidades de soldadura, prensas, guillotina, prensa de plegado, afiladora, máquina de corte a disco, taladro vertical.
- Los equipos individuales comunes, entre otros: caja de herramientas, herramientas de limpieza, medidores, máquinas eléctricas a mano.
- El mobiliario de talleres, entre otros: gabinetes, bancos de trabajo, estanterías.

3.2.7.6. Layout

El layout del patio-taller se presenta en la Figura 154.



Figura 154. Layout del patio-taller
Fuente: UT MOVIUS 2022

3.2.7.7. Sistemas de tratamiento de aguas residuales industriales

Las aguas residuales industriales dentro del patio-taller se generarán del lavado de pisos de las zonas de cocheras y de taller y mantenimiento, y se compondrán mayoritariamente de grasas y aceites producto de grasas y aceites que se utilicen en el mantenimiento de los trenes, y de sólidos suspendidos que el agua arrastre de los pisos y las cuales manejaran un caudal de 20 m³/día. Las aguas residuales industriales serán conducidas por la red de drenajes hasta el sistema de tratamiento de aguas residuales industriales, el cual estará conformado por un separador API.

El separador API se usa para separar el aceite del agua residual y retener los sólidos y líquidos no miscibles, separables por gravedad. Un separador API es una estructura que trabaja por diferencia de velocidades y gravedades específicas del aceite respecto al agua. En este sistema, el sobrenadante (aceite flotante) es removido del agua mediante desnatadores que recolectan el aceite para ser dispuesto posteriormente.

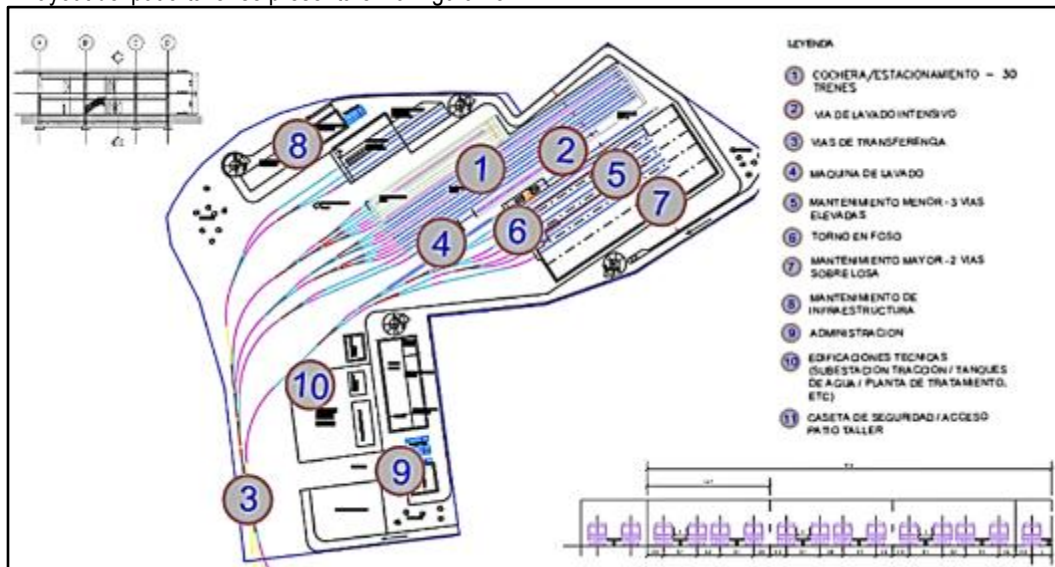
El separador API que se construirá en el patio-taller tendrá los siguientes componentes internos:

- Una pantalla difusora para fomentar la unión de los glóbulos de aceite en el agua y permitir que el flujo de agua residual por tratar se encuentre homogéneamente distribuido.
- Una sección de módulos tubulares en la mitad del tanque separador API para fomentar la unión de los glóbulos de aceite y permitir que estos asciendan a la superficie del agua para ser recogidos por un desnatador
- Dos desnatadores ubicados al inicio y final del separador
- Dos pantallas retenedoras de aceite
- Un vertedero al final del separador API
- Un tanque interno de 5 m³ donde llegará el agua tratada después del vertedero
- Una cámara contigua de recolección de aceites

3.2.7.8. Sistemas de almacenamiento y distribución de combustibles

El Almacén General del patio-taller permitirá el almacenamiento de equipos y piezas para las operaciones menores y mayores de mantenimiento. Servirá para albergar repuestos para todo el sistema metro y será el lugar centralizado para la recepción de los materiales, piezas y equipos procedentes del exterior, en el que se deben verificar sus características antes de ingresarlos y ubicarlos en los almacenes que corresponda. En el Almacén General también se controlará la salida de los elementos o equipos requeridos en los distintos talleres.

Cada área de mantenimiento estará provista de armarios de almacén de pequeñas herramientas clasificadas por taller.

Las áreas de almacenamiento locales permitirán un acceso rápido vial desde el exterior y un acceso rápido después las vías de mantenimiento mayor. Los almacenes locales estarán conectados con el Almacén General, el cual los abastece.

El patio-taller dispondrá de una instalación de llenado de gas que será utilizada por los locotractores Diesel y por los vehículos. La estación de servicio será cubierta pero no cerrada, y será accesible por:

- Vías ferroviarias dedicadas al estacionamiento de los trenes de trabajo
- Vías comunes para los vehículos automotores.

La estación estará equipada con un tanque de retención, un pozo de arena, extintores, sistema de recogida y tratamiento de agua, entre otros, y en materia de almacenamiento y llenado de gasóleo cumplirá con las normas colombianas en vigor.

Los tanques de hidrocarburo no serán instalados cerca del sistema de transporte y las tuberías de hidrocarburo que pasan cerca del sistema de transporte dispondrán de medios de aislamiento.

3.2.8. Centro de Control Operacional (CCO)

Para operar una línea es fundamental que los sistemas ferroviarios sean operados de forma controlada, coordinada y supervisada. Para que los aspectos de control, coordinación y supervisión sean efectivos, es necesario hacerlo desde un único punto centralizado desde donde se acceda a toda la información, permitiendo tomar decisiones rápidas y acertadas.

El Centro de Control Operacional (CCO) abarca al conjunto de equipamiento que permite la supervisión y gestión centralizada de todos los sistemas de la L2MB.

1.2.9.1 Funciones

El CCO tendrá las siguientes funciones:

- Supervisión y control de la circulación de los trenes en línea principal y en el Patio-Taller (subsistema *Automatic Train Supervision* – ATS vinculada con el CBTC)
- Supervisión y Control de la energía SCADA-Energía (sistemas de Alimentación de Alta Tensión, Media Tensión, Alimentación Tracción para los Trenes y Alimentación Baja Tensión para estaciones y edificios)
- Supervisión de la seguridad e Información a los pasajeros en las estaciones y en los Trenes (CCTV, interfonía y megafonía, información al pasajero)
- Supervisión y Control de los equipos en estaciones (SCADA Estación)

3.2.8.1. Características

El CCO estará ubicado en los Mezzanines-2 de las estaciones E5 y E6, las cuales ofrecen buena accesibilidad para el personal que allí labore. En consecuencia, el CCO se beneficiará de toda la infraestructura de dichas estaciones.

El CCO de la L2MB será totalmente independiente del CCO de la PLMB.

El CCO de la L2MB contará con un CCO principal (CCOP) y un CCO de respaldo (CCOR) totalmente redundante en una ubicación diferente del CCO principal (CCOP). En caso de que la supervisión desde el CCOP se vea afectada por cualquier incidencia, el control podrá ser tomado de forma inmediata desde la otra ubicación.

El sistema del CCO unificará el control y la supervisión de los siguientes sistemas:

- El sistema SCADA Estación que asegura el control y mando de los equipos electromecánicos en las estaciones (puertas de andén o plataforma, escaleras, ascensores, detectores de incendio, ventilación, bombas, etc.)
- El sistema SCADA Energía que asegura el control y mando de los equipos eléctricos (SER, CDC y SAF)
- El sistema de Megafonía
- El sistema de Cronometría
- El sistema de Información a los pasajeros
- El sistema CCTV
- El sistema de Control de Accesos y Alarmas
- Los equipos de Peaje/ Control de Acceso
- Los sistemas de recaudo
- El sistema de Interfonía
- El sistema de Telefonía
- El sistema de Radiocomunicaciones
- La Red Multiservicios (RMS)
- El Sistema de Gestión del Mantenimiento (MMS)

3.2.8.2. Organización

El CCO garantizará la homogeneidad de la presentación de las pantallas control/comando o IHM entre los diferentes sistemas.

Además de las pantallas de cada operador, un tablero de control óptico (TCO) permite la visualización de los datos de energía, tráfico y CCTV.

La siguiente figura muestra una organización típica que se aplicará al CCO Principal:



Figura 155. Organización en el CCO
Fuente: UT MOVIUS 2022

El CCO comprenderá siete puestos de trabajo integrados:

- 2 puestos para dos operadores de tráfico en línea que se encargan, en particular, del movimiento de los trenes en las zonas con pasajeros y de la gestión de la energía general de la Línea en función de los eventos de operación. También cuenta con un botón de emergencia que permite cortar la corriente de la línea y con un botón de emergencia que permite cortar la corriente en la zona UTO de los talleres, compartido con el operador PCC descrito anteriormente
- 1 puesto para un operador de tráfico Talleres que se encarga, en particular, del movimiento de los trenes en las zonas sin pasajeros (parte trasera de estación, cocheras). También cuenta con un botón de emergencia que permite cortar la corriente de la línea y con un botón de emergencia que permite cortar la corriente en la zona UTO de los talleres
- 1 puesto para un operador Estaciones que se encarga, más particularmente, de las estaciones e interestaciones, de los equipos electromecánicos, y de la ayuda al cliente (ayudar a la movilidad de las personas mientras estén en el interior de las instalaciones atendiendo peticiones de información y emitiendo mensajes de información)
- 1 puesto para un operador de seguridad de los pasajeros. Su función es gestionar las pantallas del CCTV en las estaciones y los trenes e intervenir en caso de detección de un problema de seguridad. El operador de seguridad puede ayudar al operador de estaciones en sus actividades de información al pasajero
- 1 puesto para un operador de mantenimiento que es responsable de la gestión de la interfaz con los equipos de mantenimiento correctivo de las instalaciones fijas y del material rodante. El operador de mantenimiento gestiona las alarmas transmitidas por el SCADA y se asegura que se organicen las operaciones de reparación por parte de los departamentos de mantenimiento
- 1 puesto para el jefe del CCO, que se encarga de la coordinación total entre puestos de operador a la vez que, en caso requerido, toma el control de cualquier función de operador. También cuenta con un botón de emergencia que

permite cortar la corriente de la línea, y un botón de emergencia que permite cortar la corriente en la zona de los talleres.

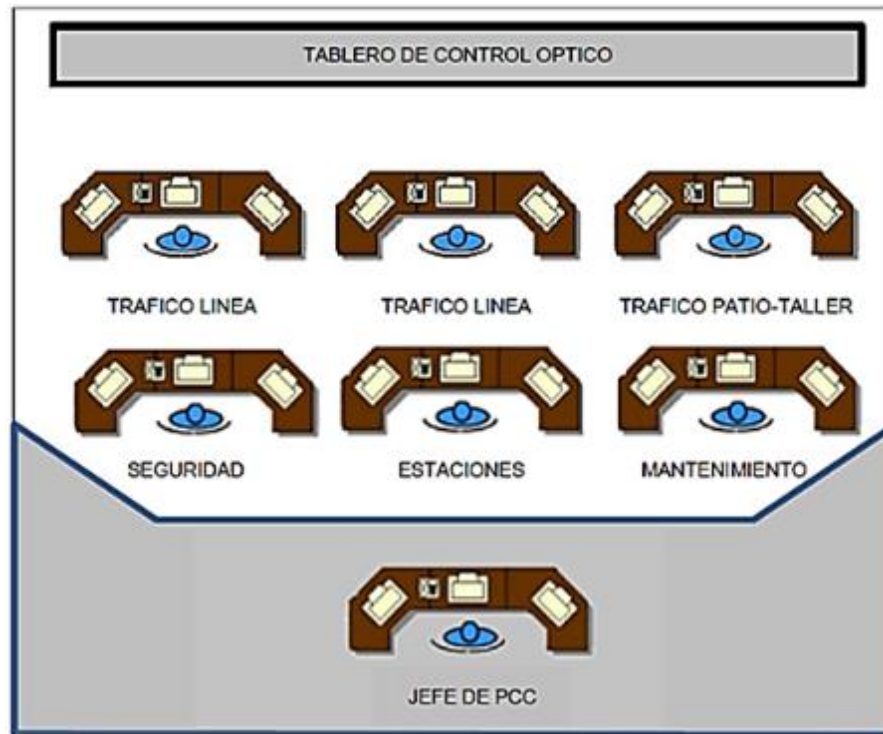
La organización en el CCO de respaldo podrá ser similar o reducida. Dada su función de respaldo, el número de los puestos de los operadores de tráfico puede ser menor.

Las figuras mostradas a continuación muestran ejemplos de CCO para la operación de líneas de Metro en el mundo:



Figura 156. CCO del Metro de Sidney
Fuente:UT MOVIUS 2022



Figura 157. CCO del Metro de Dubai
Fuente: UT MOVIUS 2022

3.2.8.3. Arquitectura típica del sistema de comando y supervisión

La operación desde el CCO principal y el CCO de respaldo se apoyará sobre una arquitectura típica, como la que se presenta en la siguiente imagen:



Figura 158. Arquitectura típica del SCS
Fuente: UT MOVIUS 2022

3.2.8.4. Ubicación del CCOP Y CCOR

Para la L2MB, considerando la necesidad de un espacio amplio de alrededor de 150 m² para una sala de control, así como la necesidad de reducir el traslado de los equipos entre el CCOP y el CCOR en caso de incidente, y el costo de construcción, se prevé implementar el CCOP y el CCOR en las estaciones E5 y E6 al nivel Mezzanine -2.

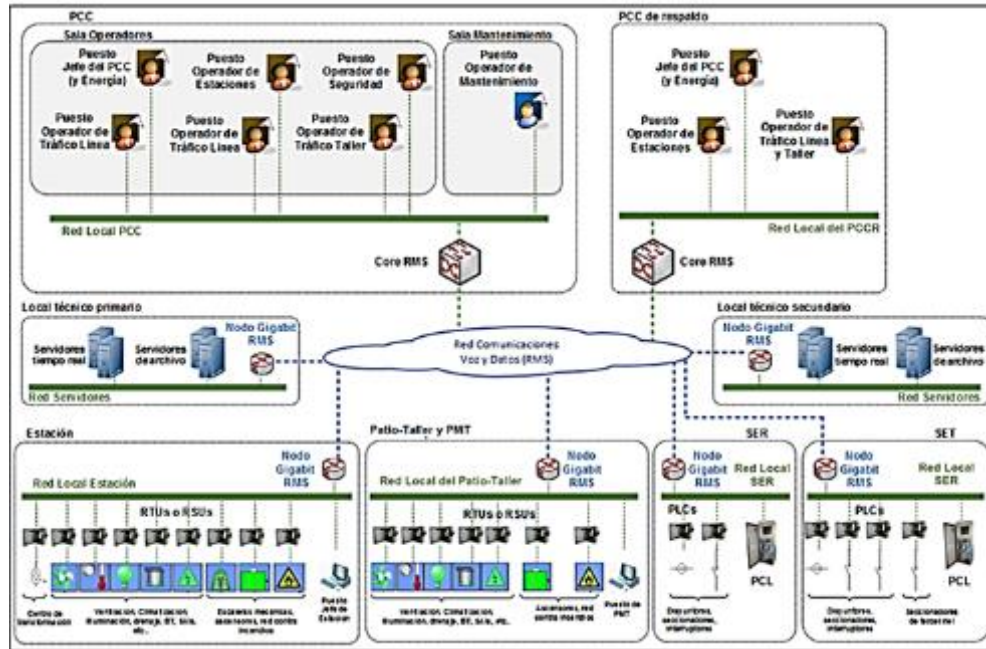

Figura 159. Ubicación del CCOP en al nivel Mezzanine -2 en la estación 5
Fuente: UT MOVIUS 2022

Tal como se aprecia en la figura anterior, el nivel Mezzanine dispone de mucho espacio para poder implementar el CCOP pero también una sala de crisis, salas para los equipos de mantenimiento y sala de capacitación.

Por otro lado, los servidores centrales previstos para la realización de la actividad de control y mando serán instalados en un DATA Center ubicado en el nivel inferior, Mezzanine nivel -3. La proximidad de la sala CCO con el Data Center permitirá reducir la cantidad del cableado y por lo tanto el costo del mismo.



Figura 160. Ubicación del data center al nivel Mezzanine - 3
Fuente: UT MOVIUS 2022

3.2.9. Estaciones Metro

3.2.9.0.1. Descripción de las estaciones

3.2.9.0.2. Estación 1

A nivel arquitectónico la estación 1 se configura teniendo en cuenta la generación de accesos en 5 sectores que permitan abordar la mayor cobertura territorial e incentivo para los usuarios, por tal razón el nivel de calle y mezzanine -1 cuentan con la presencia de elementos arquitectónicos en los módulos de acceso que permiten la ubicación del usuario en el proyecto y el ingreso sin acumulaciones con el uso de escaleras fijas, mecánicas y ascensores que garanticen el ingreso de población con movilidad reducida.

- En el nivel calle, en áreas requeridas para la construcción del proyecto, se tiene en cuenta la previsión de áreas potenciales desarrollables que pueden ser utilizadas para la construcción de proyectos inmobiliarios y fachadas activas con desarrollos comerciales en primeros pisos. A nivel técnico, se plantean como predios fiscales que potencialmente podrán ser subastados o desarrollados por EMB u otro desarrollador.
- En el Mezzanine -1 se encuentra la llegada de las escaleras y ascensores de las seis bocas de acceso, en la parte de la estación se encuentran dos zonas de equipamientos; la primera cuenta con áreas de ventilación para la estación y áreas de ventilación para el túnel, cuarto de primeros auxilios, cuarto de aseo, cuarto de CCL, cuarto de venta de billete, zona de torniquetes a ambos costados, cuartos de apoyo operativo, dos juegos de escaleras en la parte central (Escaleras mecánicas y fijas), también se observa al otro costado un cuarto de aseo, área para comercio, área de ventilación de túnel y área de ventilación de la estación.
- En área paga, se proyectan circulaciones de llegada a escaleras centrales de descenso para dirigirse a plataforma de parada de trenes, así mismo, se cuenta con 2 ascensores a cada lado y baños públicos.



Figura 161. Nivel Mezzanine 1 - Estación 1 L2MB

Fuente: UT MOVIUS 2022

- Mezzanine -2 Cuenta con los siguientes espacios:
 - Ventilación estación
 - Ventilación túnel
 - Agua potable y bombas
 - Cuarto de bombeo de agua
 - Cuarto de bombeo
 - Cuartos técnicos
 - SEP
 - BT UPS
 - Telecom 1
 - Telecom 2
 - Señalización
 - Gas
 - Mantenimiento
 - Baño Hombres
 - Baño Mujeres
 - Cuartos técnicos
 - 2 Acceso de equipamientos

Desde el punto de vista funcional se configuran áreas de escaleras de uso público en área paga que permiten el descenso desde el Mezzanine -1 hasta el Mezzanine -3, para el ingreso a cuartos técnicos de la estación se puede realizar por los ascensores, escaleras operativas y descanso de escaleras fijas.

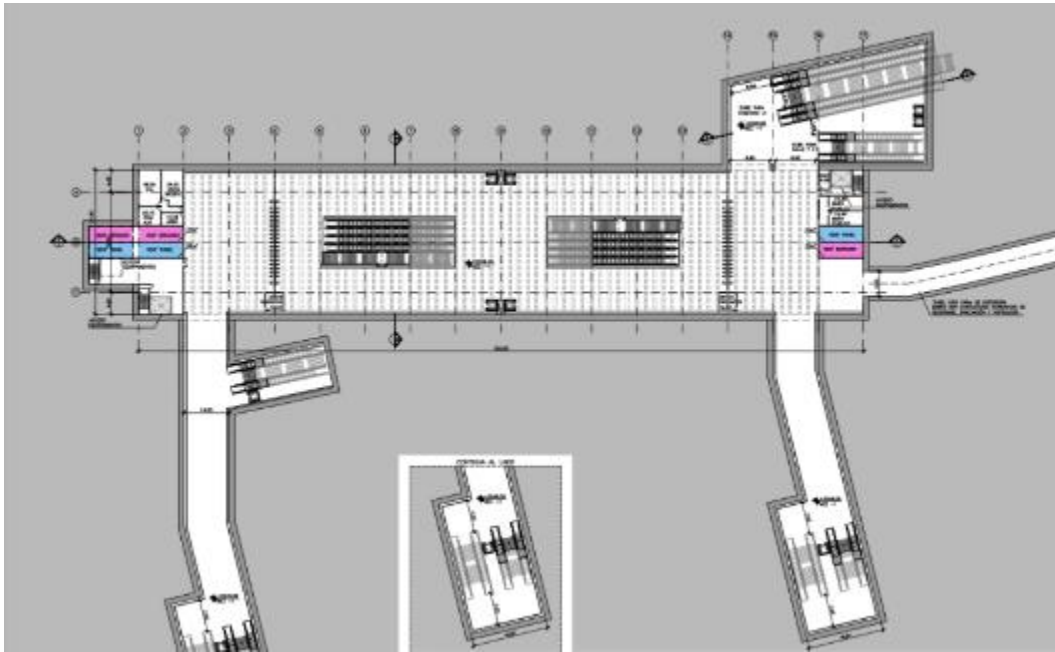
Su zonificación permite la ubicación de circulaciones de usuarios de forma vertical y para la operación recintos y circulaciones independientes de forma horizontal, totalmente independizadas para no afectar el funcionamiento de la estación de la línea 2 del metro de Bogotá.



Figura 162. Nivel Mezzanine 2 - Estación 1 L2MB
Fuente: UT MOVIUS 2022

- Mezzanine -3. Cuenta con los siguientes espacios:
 - Área para equipos de ventilación túnel.
 - Área para equipos de ventilación estación.
 - 2 Accesos de equipamientos

Al igual que en el mezzanine -2, las circulaciones del mezzanine -3 y áreas operacionales mantienen el mismo concepto añadiendo mayor cantidad de circulación pública que permiten el ingreso a la plataforma de parada por diferentes puntos para garantizar la evacuación en caso de emergencia e ingreso y salida acorde a la demanda al sistema.

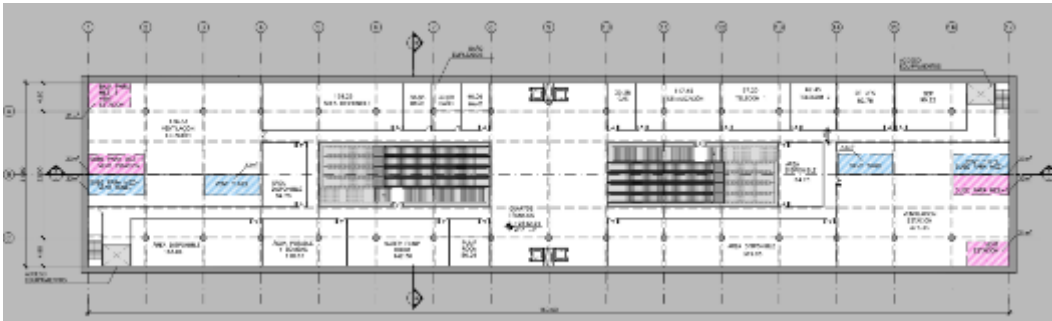

Figura 163. Nivel Mezzanine -3 - Estación 1 Línea 2
Fuente: UT MOVIUS 2022

- Plataforma de parada de trenes: Este nivel está conformado por dos plataformas laterales, en cada plataforma se cuenta con 4 salidas por medio de escaleras fijas que comunican con el mezzanine -3, dos ascensores a cada costado con espacio para refugio de personas con movilidad reducida. En los extremos de la estación se localizan cuartos técnicos u operativos como PDA; PCI bombas, áreas de ventilación estación, telecom 3 BT y escaleras de operación que eventualmente podrán ser utilizadas como ruta de evacuación.

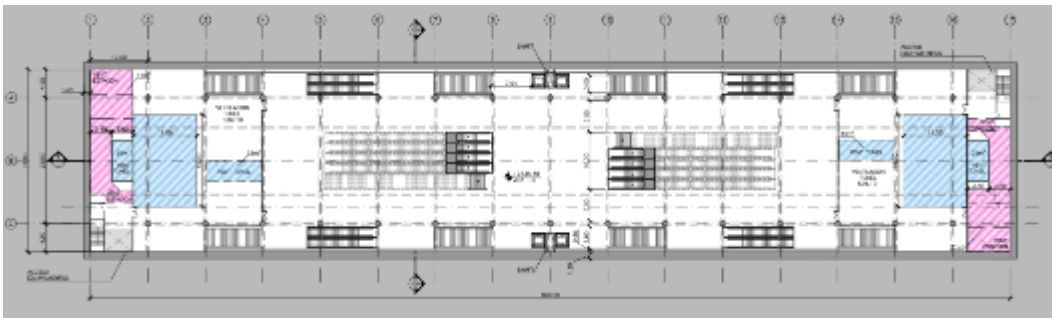

Figura 164. Nivel Plataforma - Estación 1 Línea 2
Fuente: UT MOVIUS 2022

3.2.9.0.3. Estación 2

A nivel arquitectónico la estación 2 se configura teniendo en cuenta la generación de accesos en 4 sectores que permitan abordar la mayor cobertura territorial e incentivo para los usuarios, por tal razón el nivel de calle y mezzanine -1 cuentan con la presencia de elementos arquitectónicos en los módulos de acceso que permiten la ubicación del usuario en el proyecto y el ingreso sin acumulaciones con el uso de escaleras fijas, mecánicas y ascensores que garanticen el ingreso de población con movilidad reducida.

Se proyectan dos módulos de acceso adyacentes a la estación que facilitan el ingreso de personas provenientes del costado occidental de la NQS y sur de la Calle 72. Un módulo de acceso desde el costado oriental que permitirá conectar con el BRT de la NQS y Regiotram del norte por medio de galería peatonal que genera vestíbulo en separador central.

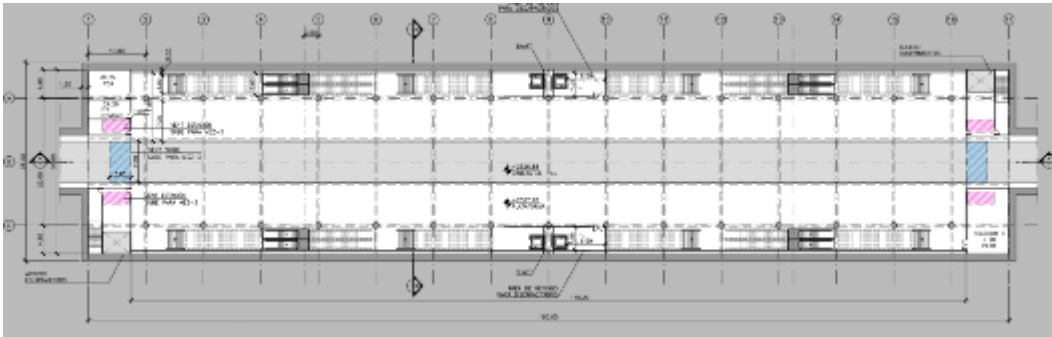
En el costado nor occidental se considera la implantación de un acceso de menor tamaño en área de control ambiental del plan de regularización y manejo de la Plaza de Mercado del 12 de Octubre, sobre el cual ingresarán los flujos provenientes de la plaza de mercado junto con población del costado nor occidente sin riesgos para los peatones.

- En el nivel calle, en áreas requeridas para la construcción del proyecto, se tiene en cuenta la previsión de áreas potenciales desarrollables que pueden ser utilizadas para la construcción de proyectos inmobiliarios y fachadas activas con desarrollos comerciales en primeros pisos. A nivel técnico, se plantean como predios fiscales que potencialmente podrán ser subastados o desarrollados por EMB u otro desarrollador.
- En el Mezzanine -1 se encuentra la llegada de las escaleras y ascensores de cuatro bocas de accesos, en la parte de la estación se encuentran dos zonas de equipamientos; la primera cuenta con áreas de ventilación para la estación y áreas de ventilación para el túnel, cuarto de primeros auxilios, cuarto de aseo, cuarto de CCL, cuarto de venta de billete, zona de torniquetes a ambos costados, cuartos de apoyo operativo, dos juegos de escaleras en la parte central (Escaleras mecánicas y fijas), también se observa al otro costado un cuarto de aseo, área para comercio, área de ventilación de túnel y área de ventilación de la estación.
- En área paga, se proyectan circulaciones de llegada a escaleras centrales de descenso para dirigirse a plataforma de parada de trenes, así mismo, se cuenta con 2 ascensores a cada lado y baños públicos.



Figura 165. Nivel Mezzanine 1 - Estación 2 L2MB

Fuente: UT MOVIUS 2022

- Mezzanine -2 Cuenta con los siguientes espacios:

- Ventilación estación
- Ventilación túnel
- Agua potable y bombas
- Cuarto de bombeo de agua
- Cuarto de bombeo
- Cuartos técnicos
- SEP
- BT UPS
- Telecom 1
- Telecom 2
- Señalización
- Gas
- Mantenimiento
- Baño Hombres
- Baño Mujeres
- Cuartos técnicos
- 2 Acceso de equipamientos

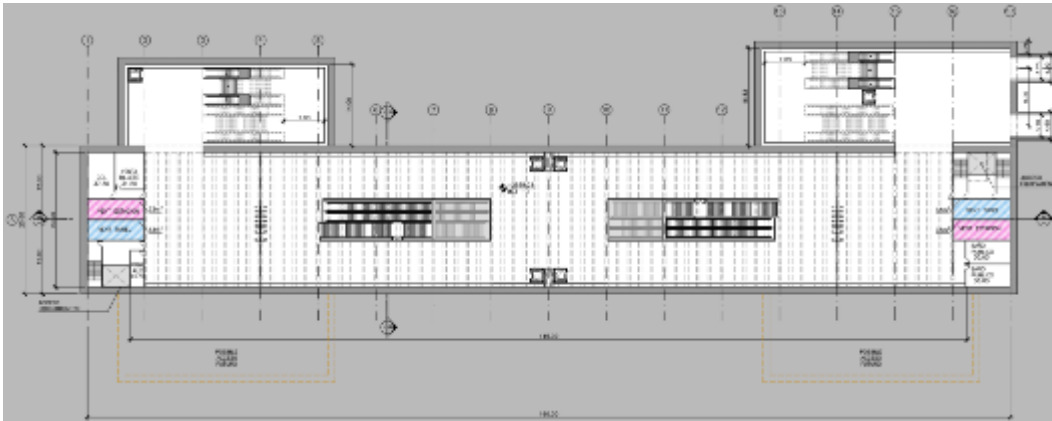
Desde el punto de vista funcional se configuran áreas de escaleras de uso público en área paga que permiten el descenso desde el Mezzanine -1 hasta el Mezzanine -3, para el ingreso a cuartos técnicos de la estación se puede realizar por los ascensores, escaleras operativas y descanso de escaleras fijas.

Su zonificación permite la ubicación de circulaciones de usuarios de forma vertical y para la operación recintos y circulaciones independientes de forma horizontal, totalmente independizadas para no afectar el funcionamiento de la estación de la línea 2 del metro de Bogotá.



Figura 166. Nivel Mezzanine 2 - Estación 2 L2MB
Fuente: UT MOVIUS 2022

- Mezzanine -3. Cuenta con los siguientes espacios:
 - Área para equipos de ventilación túnel.
 - Área para equipos de ventilación estación.
 - 2 Accesos de equipamientos

Las circulaciones del mezzanine -3 y áreas operacionales mantienen el mismo concepto añadiendo mayor cantidad de circulación pública que permiten el ingreso a la plataforma de parada por diferentes puntos para garantizar la evacuación en caso de emergencia e ingreso y salida acorde a la demanda al sistema.



Figura 167. Nivel Mezzanine -3 - Estación 3 Línea 2
Fuente: UT MOVIUS 2022

- Plataforma de parada de trenes: Este nivel está conformado por dos plataformas laterales, en cada plataforma se cuenta con 4 salidas por medio de escaleras fijas que comunican con el mezzanine -3, dos ascensores a cada costado con espacio para refugio de personas con movilidad reducida. En los extremos de la estación se localizan cuartos técnicos u operativos como PDA; PCI bombas, áreas de ventilación estación, telecom 3 BT y escaleras de operación que eventualmente podrán ser utilizadas como ruta de evacuación.



Figura 168. Nivel Plataforma - Estación 3 Línea 2
Fuente: UT MOVIUS 2022

3.2.9.0.4. Estación 3

- En el nivel calle, en áreas requeridas para la construcción del proyecto, se tiene en cuenta la previsión de áreas públicas abiertas para evitar impactos en la seguridad vial y generar espacios permeables que permitan el ingreso de peatones y bici usuarios a la estación o biciparqueadero acorde a la red de cicloinfraestructura en proceso de construcción sobre la Av. 68.
- En el Mezzanine -1 se encuentra la llegada de las escaleras y ascensores de cuatro bocas de accesos, en el cajón de la estación se encuentran dos zonas de equipamientos; la primera cuenta con áreas de ventilación para la estación y áreas de ventilación para el túnel, cuarto de primeros auxilios, cuarto de aseo, cuarto de CCL, cuarto de venta de billete, zona de torniquetes a ambos costados, cuartos de apoyo operativo, dos juegos de escaleras en la parte central (Escaleras mecánicas y fijas), también se observa al otro costado un cuarto de aseo, área para comercio, área de ventilación de túnel y área de ventilación de la estación.
- En área paga, se proyectan circulaciones de llegada a escaleras centrales de descenso para dirigirse a plataforma de parada de trenes, así mismo, se cuenta con 2 ascensores a cada lado y baños públicos.

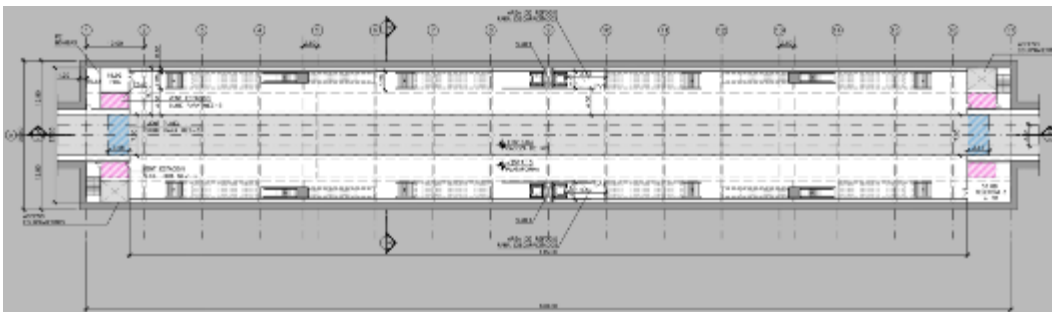

Figura 169. Nivel Mezzanine 1 - Estación 3 L2MB
Fuente: UT MOVIUS 2022

- Mezzanine -2 Cuenta con los siguientes espacios:
 - Ventilación estación
 - Ventilación túnel
 - Agua potable y bombas
 - Cuarto de bombeo de agua
 - Cuarto de bombeo
 - Cuartos técnicos
 - SEP
 - BT UPS
 - Telecom 1
 - Telecom 2
 - Señalización
 - Gas
 - Mantenimiento
 - Baño Hombres
 - Baño Mujeres

- Cuartos técnicos
- 2 Acceso de equipamientos

Desde el punto de vista funcional se configuran áreas de escaleras de uso público en área paga que permiten el descenso desde el Mezzanine -1 hasta el Mezzanine -3, para el ingreso a cuartos técnicos de la estación se puede realizar por los ascensores, escaleras operativas y descanso de escaleras fijas.

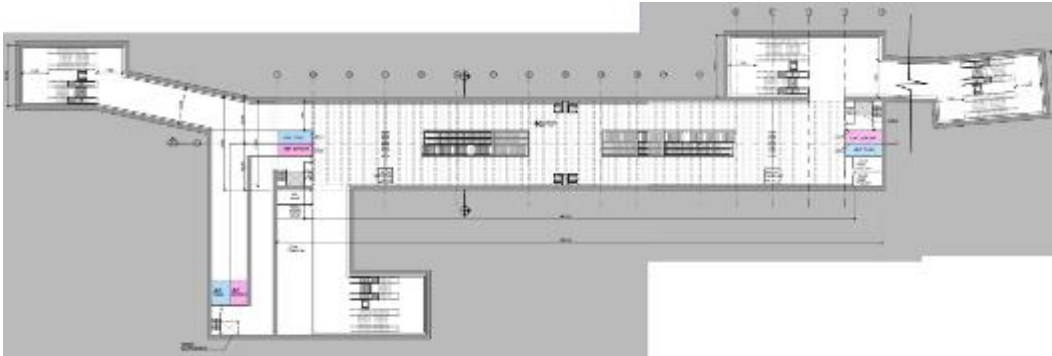
Su zonificación permite la ubicación de circulaciones de usuarios de forma vertical y para la operación recintos y circulaciones independientes de forma horizontal, totalmente independizadas para no afectar el funcionamiento de la estación de la línea 2 del metro de Bogotá.



Figura 170. Nivel Mezzanine 2 - Estación 3 L2MB
Fuente: UT MOVIUS 2022

- Mezzanine -3. Cuenta con los siguientes espacios:
 - Área para equipos de ventilación túnel.
 - Área para equipos de ventilación estación.
 - 2 Accesos de equipamientos

Las circulaciones del mezzanine -3 y áreas operacionales mantienen el mismo concepto añadiendo mayor cantidad de circulación pública que permiten el ingreso a la plataforma de parada por diferentes puntos para garantizar la evacuación en caso de emergencia e ingreso y salida acorde a la demanda al sistema.



Figura 171. Nivel Mezzanine -3 - Estación 3 Línea 2
Fuente: UT MOVIUS 2022

- Plataforma de parada de trenes: Este nivel está conformado por dos plataformas laterales, en cada plataforma se cuenta con 4 salidas por medio de escaleras fijas que comunican con el mezzanine -3, dos ascensores a cada costado con espacio para refugio de personas con movilidad reducida. En los extremos de la estación se localizan cuartos técnicos u operativos como PDA; PCI bombas, áreas de ventilación estación, telecom 3 BT y escaleras de operación que eventualmente podrán ser utilizadas como ruta de evacuación.



Figura 172. Nivel Plataforma - Estación 3 L2MB
Fuente: UT MOVIUS 2022

3.2.9.0.5. Estación 4

A nivel arquitectónico la estación 4 se configura teniendo en cuenta la generación de accesos en 3 sectores que permitan abordar la mayor cobertura territorial e incentivo para los usuarios, así mismo, teniendo en cuenta la presencia de la red Tibitoc sobre la av. Boyacá, se proyecta puente peatonal que permita el cruce seguro de peatones al proyecto desde el costado oriental de la Av. Boyacá.

El planteamiento a nivel de calle y mezzanine -1 cuentan con la presencia de elementos arquitectónicos en los módulos de acceso que permiten la ubicación del usuario en el proyecto y el ingreso sin acumulaciones con el uso de escaleras fijas, mecánicas y ascensores que garanticen el ingreso de población con movilidad reducida.

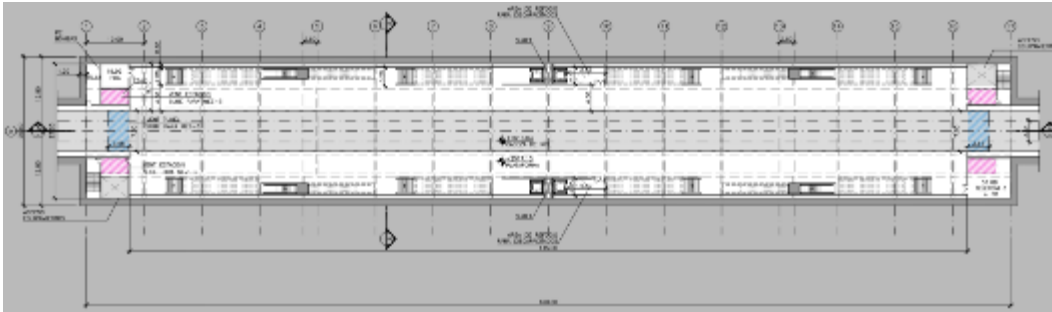
Se proyectan dos módulos de acceso adyacentes a la estación que facilitan el ingreso de peatones y biciusuarios provenientes del costado occidental de la Av. Boyacá y sur de la Calle 72, cruzando la Calle 72 al norte se proyecta módulo de acceso, las conexiones se realizan por medio galerías peatonales que conectan con el cajón de la estación en el nivel de mezzanine -1.

En área paga, se proyectan circulaciones de llegada a escaleras centrales de descenso para dirigirse a plataforma de parada de trenes, así mismo, se cuenta con 2 ascensores a cada lado y baños públicos.



Figura 173. Nivel Mezzanine 1 - Estación 4 L2MB
Fuente: UT MOVIUS 2022

- Mezzanine -2 Cuenta con los siguientes espacios:
 - Ventilación estación
 - Ventilación túnel
 - Agua potable y bombas
 - Cuarto de bombeo de agua
 - Cuarto de bombeo
 - Cuartos técnicos
 - SEP
 - BT UPS
 - Telecom 1
 - Telecom 2
 - Señalización
 - Gas
 - Mantenimiento
 - Baño Hombres
 - Baño Mujeres
 - Cuartos técnicos
 - 2 Acceso de equipamientos

Desde el punto de vista funcional se configuran áreas de escaleras de uso público en área paga que permiten el descenso desde el Mezzanine -1 hasta el Mezzanine -3, para el ingreso a cuartos técnicos de la estación se puede realizar por los ascensores, escaleras operativas y descanso de escaleras fijas.

Su zonificación permite la ubicación de circulaciones de usuarios de forma vertical y para la operación recintos y circulaciones independientes de forma horizontal, totalmente independizadas para no afectar el funcionamiento de la estación de la línea 2 del metro de Bogotá.

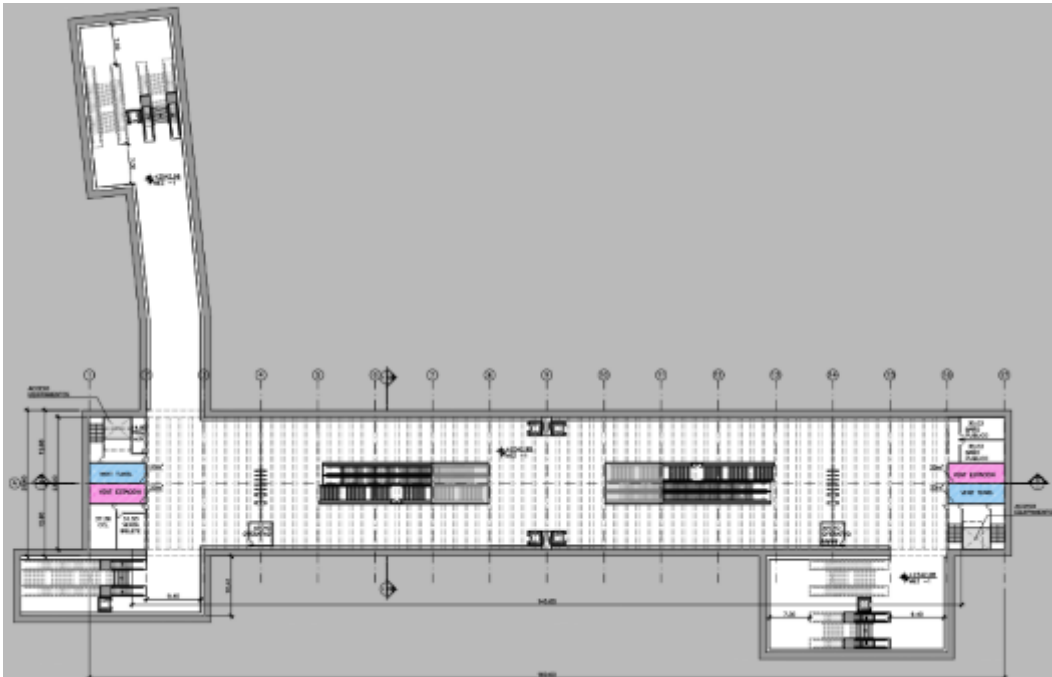

Figura 174. Nivel Mezzanine 2 - Estación 4 L2MB
Fuente: UT MOVIUS 2022

- Mezzanine -3. Cuenta con los siguientes espacios:
 - Área para equipos de ventilación túnel.
 - Área para equipos de ventilación estación.
 - 2 Accesos de equipamientos

Al igual que en el mezzanine -2, las circulaciones del mezzanine -3 y áreas operacionales mantienen el mismo concepto añadiendo mayor cantidad de circulación pública que permiten el ingreso a la plataforma de parada por diferentes puntos para garantizar la evacuación en caso de emergencia e ingreso y salida acorde a la demanda al sistema.

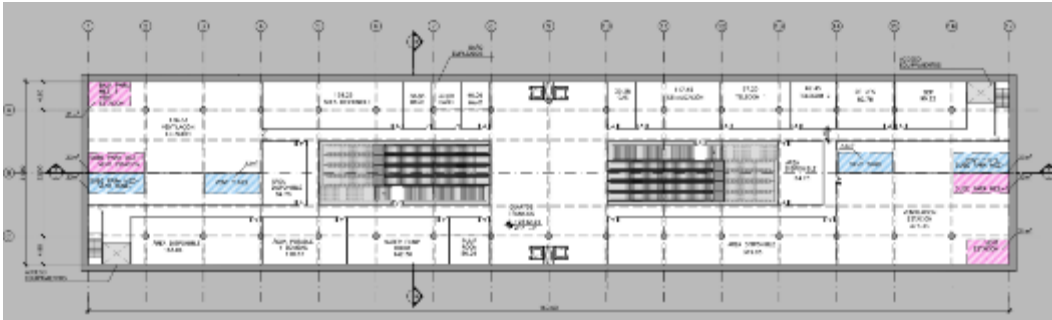

Figura 175. Nivel Mezzanine -3 - Estación 4 Línea 2
Fuente: UT MOVIUS 2022

- Plataforma de parada de trenes: Este nivel está conformado por dos plataformas laterales, en cada plataforma se cuenta con 4 salidas por medio de escaleras fijas que comunican con el mezzanine -3, dos ascensores a cada costado con espacio para refugio de personas con movilidad reducida. En los extremos de la estación se localizan cuartos técnicos u operativos como PDA; PCI bombas, áreas de ventilación estación, telecom 3 BT y escaleras de operación que eventualmente podrán ser utilizadas como ruta de evacuación.

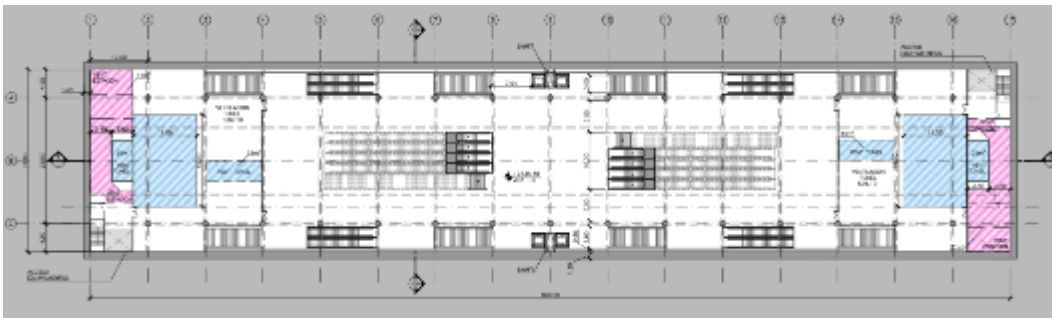

Figura 176. Nivel Plataforma - Estación 4 Línea 2
Fuente: UT MOVIUS 2022

3.2.9.0.6. Estación 5

A nivel arquitectónico la estación 5 se configura teniendo en cuenta la generación de 2 accesos peatonales ubicados sobre la estación, se aprovecha la ubicación de semáforos peatonales sobre la calle 72 que permitirán el cruce seguro de los usuarios del sistema ubicados en el costado sur de la Calle 72. En el nivel de calle y mezzanine -1, se cuenta con la presencia de elementos arquitectónicos en los módulos de acceso que permiten la ubicación del usuario en el proyecto y el ingreso sin acumulaciones con el uso de escaleras fijas, mecánicas y ascensores que garanticen el ingreso de población con movilidad reducida.

- En el nivel calle, en áreas requeridas para la construcción del proyecto, se tiene en cuenta la previsión de áreas potenciales desarrollables que pueden ser utilizadas para la construcción de proyectos inmobiliarios y fachadas activas con desarrollos comerciales en primeros pisos. A nivel técnico, se plantean como predios fiscales que potencialmente podrán ser subastados o desarrollados por EMB u otro desarrollador.
- En el Mezzanine -1 se encuentra la llegada de las escaleras y ascensores de cuatro bocas de accesos, en la parte de la estación se encuentran dos zonas de equipamientos; la primera cuenta con áreas de ventilación para la estación y áreas de ventilación para el túnel, cuarto de primeros auxilios, cuarto de aseo, cuarto de CCL, cuarto de venta de billete, zona de torniquetes a ambos costados, cuartos de apoyo operativo, dos juegos de escaleras en la parte central (Escaleras mecánicas y fijas), también se observa al otro costado un cuarto de aseo, área para comercio, área de ventilación de túnel y área de ventilación de la estación.
- En área paga, se proyectan circulaciones de llegada a escaleras centrales de descenso para dirigirse a plataforma de parada de trenes, así mismo, se cuenta con 2 ascensores a cada lado y baños públicos.

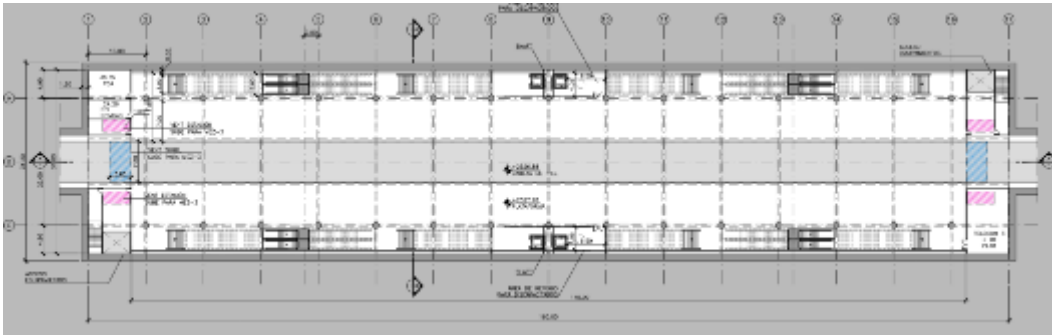

Figura 177. Nivel Mezzanine 1 - Estación 5 L2MB
Fuente: UT MOVIUS 2022

- Mezzanine -2 Cuenta con los siguientes espacios:
 - Ventilación estación

- Ventilación túnel
- Agua potable y bombas
- Cuarto de bombeo de agua
- Cuarto de bombeo
- Cuartos técnicos
- SEP
- BT UPS
- Telecom 1
- Telecom 2
- Señalización
- Gas
- Mantenimiento
- Baño Hombres
- Baño Mujeres
- Cuartos técnicos
- 2 Accesos de equipamientos

Desde el punto de vista funcional se configuran áreas de escaleras de uso público en área paga que permiten el descenso desde el Mezzanine -1 hasta el Mezzanine -3, para el ingreso a cuartos técnicos de la estación se puede realizar por los ascensores, escaleras operativas y descanso de escaleras fijas.

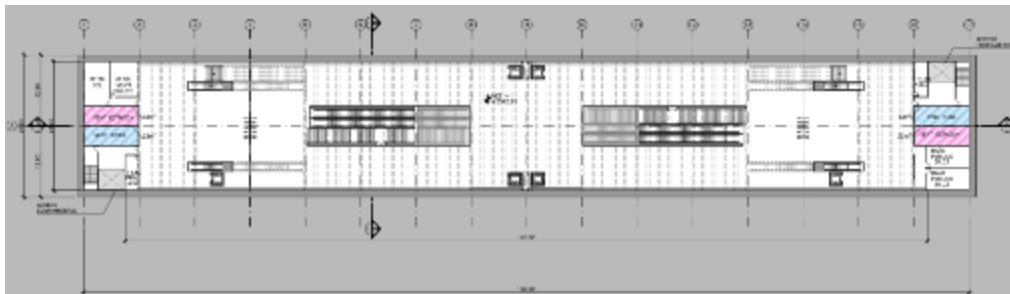
Su zonificación permite la ubicación de circulaciones de usuarios de forma vertical y para la operación recintos y circulaciones independientes de forma horizontal, totalmente independizadas para no afectar el funcionamiento de la estación de la línea 2 del metro de Bogotá.



Figura 178. Nivel Mezzanine 2 - Estación 5 L2MB
Fuente: UT MOVIUS 2022

- Mezzanine -3. Cuenta con los siguientes espacios:
 - Área para equipos de ventilación túnel.
 - Área para equipos de ventilación estación.
 - 2 Accesos de equipamientos

Las circulaciones del mezzanine -3 y áreas operacionales mantienen el mismo concepto añadiendo mayor cantidad de circulación pública que permiten el ingreso a la plataforma de parada por diferentes puntos para garantizar la evacuación en caso de emergencia e ingreso y salida acorde a la demanda al sistema.



Figura 179. Nivel Mezzanine -3 - Estación 5 L2MB

Fuente: UT MOVIUS 2022

- Plataforma de parada de trenes: Este nivel está conformado por dos plataformas laterales, en cada plataforma se cuenta con 4 salidas por medio de escaleras fijas que comunican con el mezzanine -3, dos ascensores a cada costado con espacio para refugio de personas con movilidad reducida. En los extremos de la estación se localizan cuartos técnicos u operativos como PDA; PCI bombas, áreas de ventilación estación, telecom 3 BT y escaleras de operación que eventualmente podrán ser utilizadas como ruta de evacuación.



Figura 180. Nivel Plataforma - Estación 5 L2MB

Fuente: UT MOVIUS 2022

3.2.9.0.7. Estación 6

A nivel arquitectónico la estación 6 cuenta con las determinantes de la construcción considerando la situación actual y la proyección de la Av. Ciudad de Cali. Se configura teniendo en cuenta la generación de 3 accesos peatonales así:

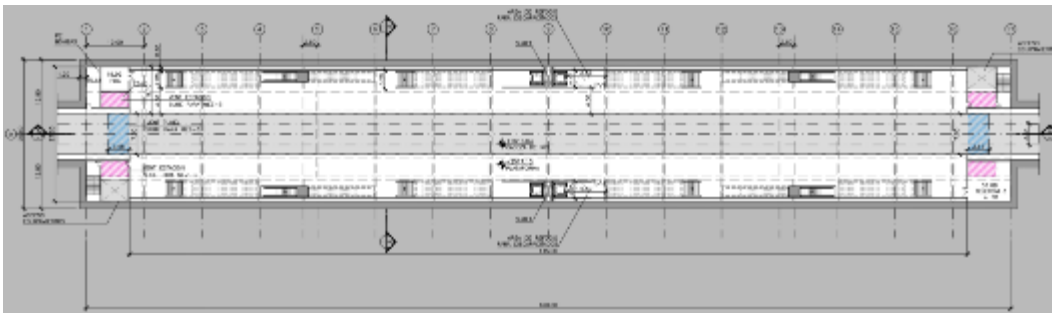
- 2 acceso se ubican adyacentes al cajón de la estación y permiten la conectividad de población ubicada al occidente de la Av. Ciudad de Cali.
- 1 acceso con rampa peatonal que conecta a través de galería peatonal que reemplazará puente peatonal proyectado por la Av. Cali para permitir conectar de forma directa los 2 sistemas.
- Con relación con el costado norte de la Calle 80 Autopista Medellín se conserva puente peatonal existente para armonizar con el estado actual y permitir conectividad peatonal con la estación BRT existente de la Calle 80 y el metro. Así mismo, se genera la previsión para conectar con el espacio peatonal total de 7 metros de ancho libres y 6 metros de ancho libre para bicisuarios proyectado por el puente vehicular del Contrato IDU-1352-2017.
- Teniendo en cuenta la temporalidad de la construcción del Tramo 3 de la Av. ciudad de Cali, se prevén áreas verdes que a futuro permitirán la construcción de las vías de la intersección con la calle 80.

- En el nivel de calle y mezzanine -1, se cuenta con la presencia de elementos arquitectónicos en los módulos de acceso que permiten la ubicación del usuario en el proyecto y el ingreso sin acumulaciones con el uso de escaleras fijas, mecánicas y ascensores que garanticen el ingreso de población con movilidad reducida
- En el nivel calle, en áreas requeridas para la construcción del proyecto, se tiene en cuenta la previsión de áreas potenciales desarrollables que pueden ser utilizadas para la construcción de proyectos inmobiliarios y fachadas activas con desarrollos comerciales en primeros pisos. A nivel técnico, se plantean como predios fiscales que potencialmente podrán ser subastados o desarrollados por EMB u otro desarrollador.
- En el Mezzanine -1 se encuentra la llegada de las escaleras y ascensores de cuatro bocas de accesos, en la parte de la estación se encuentran dos zonas de equipamientos; la primera cuenta con áreas de ventilación para la estación y áreas de ventilación para el túnel, cuarto de primeros auxilios, cuarto de aseo, cuarto de CCL, cuarto de venta de billete, zona de torniquetes a ambos costados, cuartos de apoyo operativo, dos juegos de escaleras en la parte central (Escaleras mecánicas y fijas), también se observa al otro costado un cuarto de aseo, área para comercio, área de ventilación de túnel y área de ventilación de la estación.
- En área paga, se proyectan circulaciones de llegada a escaleras centrales de descenso para dirigirse a plataforma de parada de trenes, así mismo, se cuenta con 2 ascensores a cada lado y baños públicos.



Figura 181. Nivel Mezzanine 1 - Estación 6 L2MB
Fuente: UT MOVIUS 2022

- Mezzanine -2 Cuenta con los siguientes espacios:
 - Ventilación estación
 - Ventilación túnel
 - Agua potable y bombas
 - Cuarto de bombeo de agua
 - Cuarto de bombeo
 - Cuartos técnicos
 - SEP
 - BT UPS
 - Telecom 1
 - Telecom 2
 - Señalización
 - Gas
 - Mantenimiento
 - Baño Hombres
 - Baño Mujeres
 - Cuartos técnicos
 - 2 Acceso de equipamientos

Desde el punto de vista funcional se configuran áreas de escaleras de uso público en área paga que permiten el descenso desde el Mezzanine -1 hasta el Mezzanine -3, para el ingreso a cuartos técnicos de la estación se puede realizar por los ascensores, escaleras operativas y descanso de escaleras fijas.

Su zonificación permite la ubicación de circulaciones de usuarios de forma vertical y para la operación recintos y circulaciones independientes de forma horizontal, totalmente independizadas para no afectar el funcionamiento de la estación de la línea 2 del metro de Bogotá.

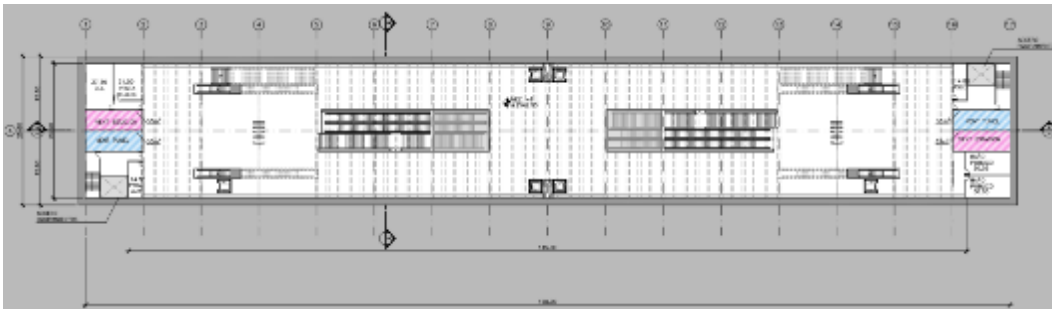

Figura 182. Nivel Mezzanine 2 - Estación 6 L2MB
Fuente: UT MOVIUS 2022

- Mezzanine -3. Cuenta con los siguientes espacios:
 - Área para equipos de ventilación túnel.
 - Área para equipos de ventilación estación.
 - 2 Accesos de equipamientos

Las circulaciones del mezzanine -3 y áreas operacionales mantienen el mismo concepto añadiendo mayor cantidad de circulación pública que permiten el ingreso a la plataforma de parada por diferentes puntos para garantizar la evacuación en caso de emergencia e ingreso y salida acorde a la demanda al sistema.



Figura 183. Nivel Mezzanine -3 - Estación 6 L2MB
Fuente: UT MOVIUS 2022

- Plataforma de parada de trenes: Este nivel está conformado por dos plataformas laterales, en cada plataforma se cuenta con 4 salidas por medio de escaleras fijas que comunican con el mezzanine -3, dos ascensores a cada costado con espacio para refugio de personas con movilidad reducida. En los extremos de la estación se localizan cuartos técnicos u operativos como PDA; PCI bombas, áreas de ventilación estación, telecom 3 BT y escaleras de operación que eventualmente podrán ser utilizadas como ruta de evacuación.



Figura 184. Nivel Plataforma - Estación 6 L2MB
Fuente: UT MOVIUS 2022

3.2.9.0.8. Estación 7

A nivel arquitectónico la estación 7 se configura teniendo en cuenta la generación de accesos en 3 sectores que permitan abordar la mayor cobertura territorial e incentivo para los usuarios, por tal razón el nivel de calle y mezzanine -1 cuentan con la presencia de elementos arquitectónicos en los módulos de acceso que permiten la ubicación del usuario en el proyecto y el ingreso sin acumulaciones con el uso de escaleras fijas, mecánicas y ascensores que garanticen el ingreso de población con movilidad reducida.

- En el Mezzanine -1 se encuentra la llegada de las escaleras y ascensores de cuatro bocas de accesos, en el cajón de la estación se encuentran dos zonas de equipamientos; la primera cuenta con áreas de ventilación para la estación y áreas de ventilación para el túnel, cuarto de primeros auxilios, cuarto de aseo, cuarto de CCL, cuarto de venta de billete, zona de torniquetes a ambos costados, cuartos de apoyo operativo, dos juegos de escaleras en la parte central (Escaleras mecánicas y fijas), también se observa al otro costado un cuarto de aseo, área para comercio, área de ventilación de túnel y área de ventilación de la estación.
- En área paga, se proyectan circulaciones de llegada a escaleras centrales de descenso para dirigirse a plataforma de parada de trenes, así mismo, se cuenta con 2 ascensores a cada lado y baños públicos.

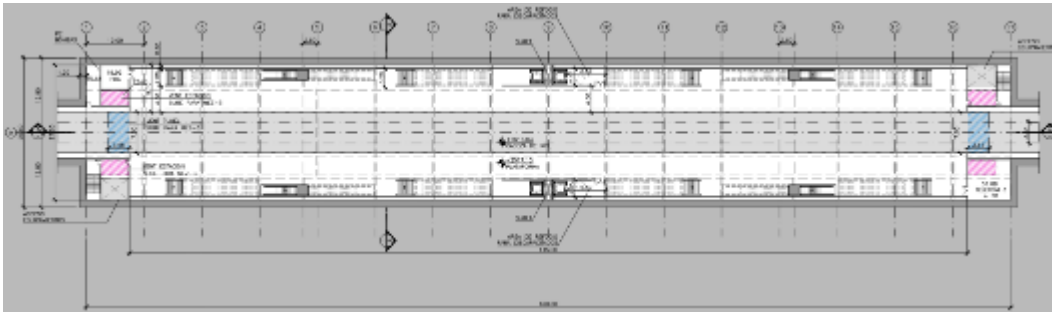

Figura 185. Nivel Mezzanine 1 - Estación 7 L2MB

Fuente: UT MOVIUS 2022

- Mezzanine -2 Cuenta con los siguientes espacios:
 - Ventilación estación
 - Ventilación túnel
 - Agua potable y bombas
 - Cuarto de bombeo de agua
 - Cuarto de bombeo
 - Cuartos técnicos
 - SEP
 - BT UPS
 - Telecom 1
 - Telecom 2
 - Señalización
 - Gas
 - Mantenimiento
 - Baño Hombres
 - Baño Mujeres
 - Cuartos técnicos
 - 2 Acceso de equipamientos

Desde el punto de vista funcional se configuran áreas de escaleras de uso público en área paga que permiten el descenso desde el Mezzanine -1 hasta el Mezzanine -3, para el ingreso a cuartos técnicos de la estación se puede realizar por los ascensores, escaleras operativas y descanso de escaleras fijas.

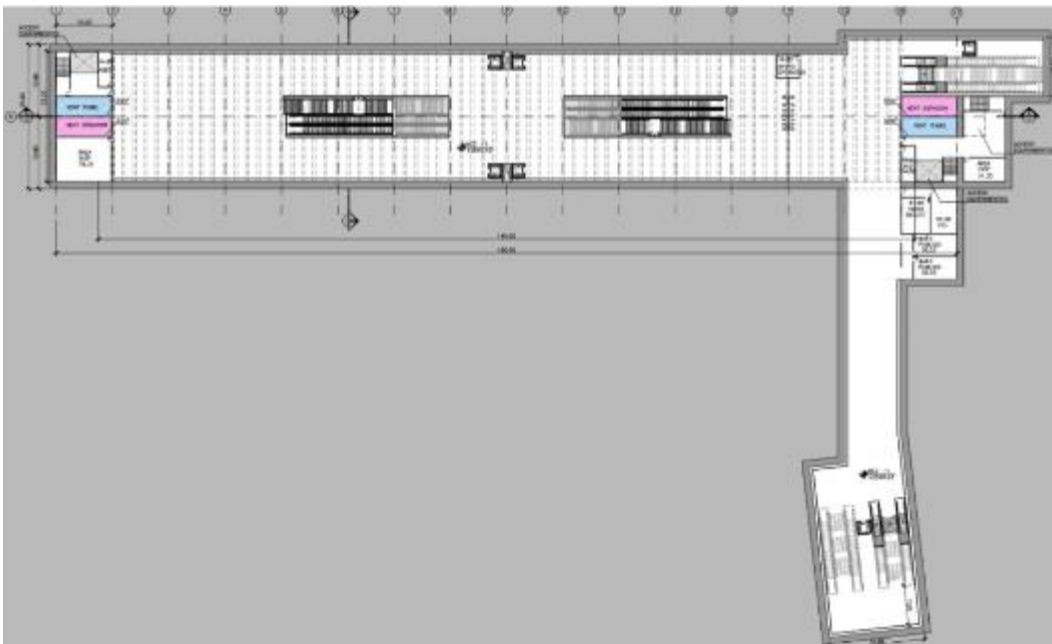
Su zonificación permite la ubicación de circulaciones de usuarios de forma vertical y para la operación recintos y circulaciones independientes de forma horizontal, totalmente independizadas para no afectar el funcionamiento de la estación de la línea 2 del metro de Bogotá.



Figura 186. Nivel Mezzanine 2 - Estación 7 L2MB

Fuente: UT MOVIUS 2022

- Mezzanine -3. Cuenta con los siguientes espacios:
 - Área para equipos de ventilación túnel.
 - Área para equipos de ventilación estación.
 - 2 Accesos de equipamientos

Las circulaciones del mezzanine -3 y áreas operacionales mantienen el mismo concepto añadiendo mayor cantidad de circulación pública que permiten el ingreso a la plataforma de parada por diferentes puntos para garantizar la evacuación en caso de emergencia e ingreso y salida acorde a la demanda al sistema.



Figura 187. Nivel Mezzanine -3 - Estación 7 Línea 2

Fuente: UT MOVIUS 2022

- Plataforma de parada de trenes: Este nivel está conformado por dos plataformas laterales, en cada plataforma se cuenta con 4 salidas por medio de escaleras fijas que comunican con el mezzanine -3, dos ascensores a cada costado con espacio para refugio de personas con movilidad reducida. En los extremos de la estación se localizan cuartos técnicos u operativos como PDA, PCI bombas, áreas de ventilación estación, telecom 3 BT y escaleras de operación que eventualmente podrán ser utilizadas como ruta de evacuación.



Figura 188. Nivel Plataforma - Estación 7 Línea 2

Fuente: UT MOVIUS 2022

3.2.9.0.9. Estación 8

A nivel arquitectónico la estación 8 se configura teniendo en cuenta la generación de accesos en 2 sectores que permitan abordar la mayor cobertura territorial e incentivo para los usuarios ubicados principalmente en el costado oriente, por tal razón el nivel de calle y mezzanine -1 cuentan con la presencia de elementos arquitectónicos en los módulos de acceso que permiten la ubicación del usuario en el proyecto y el ingreso sin acumulaciones con el uso de escaleras fijas, mecánicas y ascensores que garantizan el ingreso de población con movilidad reducida.

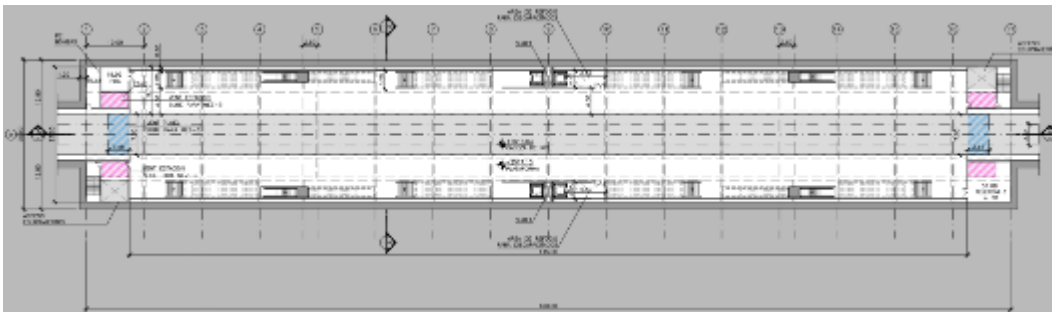
- En el nivel calle, en áreas requeridas para la construcción del proyecto, se tiene en cuenta la previsión de áreas potenciales para actividades comerciales, cicloparqueaderos y terraza comercial y visual del humedal Juan Amarillo solicitado por la comunidad.
- En el Mezzanine -1 se encuentra la llegada de las escaleras y ascensores de cuatro bocas de accesos, en la parte de la estación se encuentran dos zonas de equipamientos; la primera cuenta con áreas de ventilación para la estación y áreas de ventilación para el túnel, cuarto de primeros auxilios, cuarto de aseo, cuarto de CCL, cuarto de venta de billete, zona de torniquetes a ambos costados, cuartos de apoyo operativo, dos juegos de escaleras

en la parte central (Escaleras mecánicas y fijas), también se observa al otro costado un cuarto de aseo, área para comercio, área de ventilación de túnel y área de ventilación de la estación.

- En área paga, se proyectan circulaciones de llegada a escaleras centrales de descenso para dirigirse a plataforma de parada de trenes, así mismo, se cuenta con 2 ascensores a cada lado y baños públicos.



Figura 189. Nivel Mezzanine 1 - Estación 8 L2MB
Fuente: UT MOVIUS 2022

- Mezzanine -2 Cuenta con los siguientes espacios:
 - Ventilación estación
 - Ventilación túnel
 - Agua potable y bombas
 - Cuarto de bombeo de agua
 - Cuarto de bombeo
 - Cuartos técnicos
 - SEP
 - BT UPS
 - Telecom 1
 - Telecom 2
 - Señalización
 - Gas
 - Mantenimiento
 - Baño Hombres
 - Baño Mujeres
 - Cuartos técnicos
 - 2 Acceso de equipamientos

Desde el punto de vista funcional se configuran áreas de escaleras de uso público en área paga que permiten el descenso desde el Mezzanine -1 hasta el Mezzanine -3, para el ingreso a cuartos técnicos de la estación se puede realizar por los ascensores, escaleras operativas y descanso de escaleras fijas.

Su zonificación permite la ubicación de circulaciones de usuarios de forma vertical y para la operación recintos y circulaciones independientes de forma horizontal, totalmente independizadas para no afectar el funcionamiento de la estación de la línea 2 del metro de Bogotá.

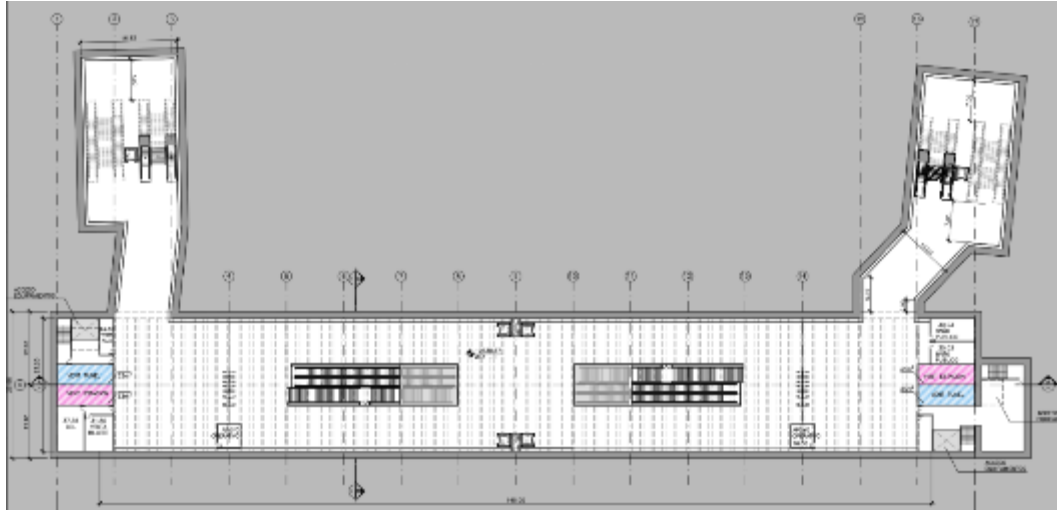

Figura 190. Nivel Mezzanine 2 - Estación 8 L2MB
Fuente: UT MOVIUS 2022

- Mezzanine -3. Cuenta con los siguientes espacios:
 - Área para equipos de ventilación túnel.
 - Área para equipos de ventilación estación.
 - 2 Accesos de equipamientos

Las circulaciones del mezzanine -3 y áreas operacionales mantienen el mismo concepto añadiendo mayor cantidad de circulación pública que permiten el ingreso a la plataforma de parada por diferentes puntos para garantizar la evacuación en caso de emergencia e ingreso y salida acorde a la demanda al sistema.



Figura 191. Nivel Mezzanine -3 - Estación 8 Línea 2
Fuente: UT MOVIUS 2022

- Plataforma de parada de trenes: Este nivel está conformado por dos plataformas laterales, en cada plataforma se cuenta con 4 salidas por medio de escaleras fijas que comunican con el mezzanine -3, dos ascensores a cada costado con espacio para refugio de personas con movilidad reducida. En los extremos de la estación se localizan cuartos técnicos u operativos como PDA; PCI bombas, áreas de ventilación estación, telecom 3 BT y escaleras de operación que eventualmente podrán ser utilizadas como ruta de evacuación.



Figura 192. Nivel Plataforma - Estación 8 Línea 2
Fuente: UT MOVIUS 2022

3.2.9.0.10. Estación 9

A nivel arquitectónico la Estación 9 se configura teniendo en cuenta la generación de accesos hacia el costado norte y sur de la Estación, que permiten abordar la mayor cobertura territorial e incentivo para los usuarios de los barrios villa maria y aures II en la localidad de Suba.

En el nivel calle, en áreas requeridas para la construcción del proyecto, se tiene en cuenta la previsión de áreas previstas por la Actuación Estratégica Ciudadela Educativa y del Cuidado, que permitan una correcta armonización y empalmes para la convergencia de los proyectos.

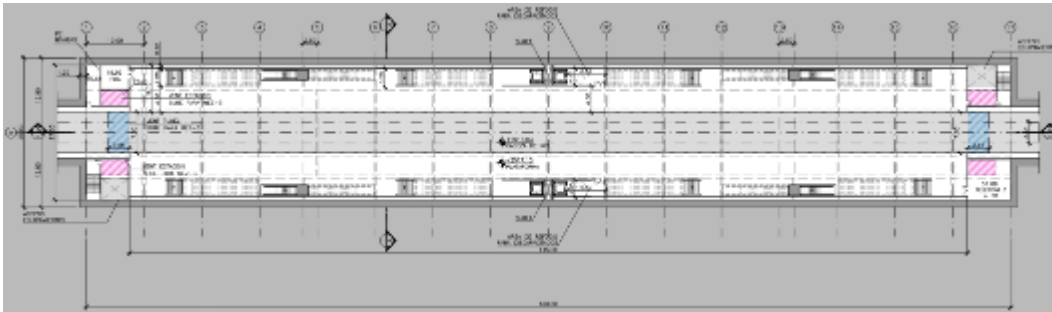

Figura 193. Estación 9 ALO entre Kr 119d y 130c
Fuente: UT MOVIUS 2022

En el Mezzanine -1 se encuentra la llegada de las escaleras y ascensores de las dos bocas de accesos previstas, en el cajón de la estación se encuentran dos zonas de equipamientos; la primera sobre el ingreso 1 cuenta con áreas de ventilación para la estación y áreas de ventilación para el túnel, cuarto de primeros auxilios, cuarto de aseo, cuarto de CCL, cuarto de venta de billete, un área para apoyo operativo y una salida de emergencia. Sobre el costado del ingreso 2 cuenta con un cuarto de aseo, públicos, área de ventilación de túnel y área de ventilación de la estación, así como una salida de emergencia. Sobre el centro del Mezzanine - 1, el cual se encuentra segregado respecto a los extremos norte y sur mediante líneas de BCA que dividen las áreas pagas de las áreas no pagas, se localizan dos juegos de escaleras (Escaleras mecánicas y fijas) así como 4 ascensores que posibilitan la circulación hacia el nivel de plataforma de parada de trenes.

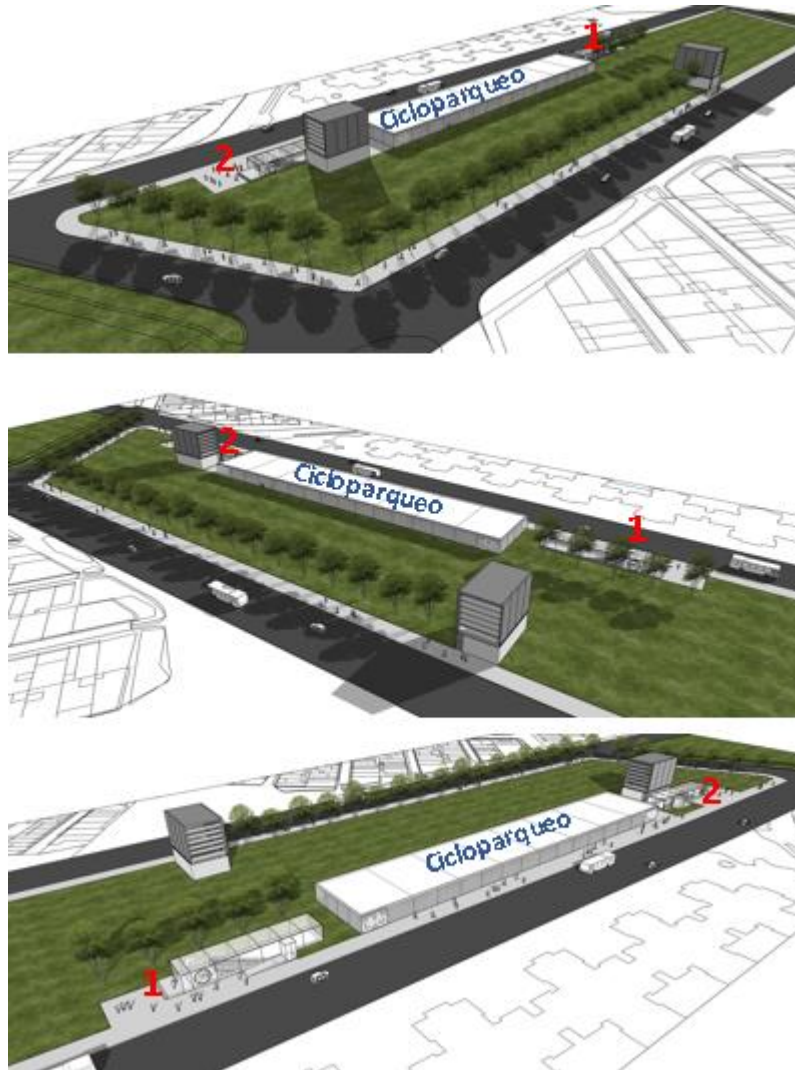

Figura 194. Nivel Mezzanine -1 Estación 9 L2MB
Fuente: UT MOVIUS 2022

Mezzanine -2 Cuenta con los siguientes espacios:

- Ventilación estación
- Ventilación túnel
- Agua potable y bombas
- Cuarto de bombeo de agua
- Cuarto de bombeo
- Cuartos técnicos
- SEP
- BT UPS
- Telecom 1
- Telecom 2
- Señalización
- Gas
- Mantenimiento
- Baño Empleados Hombres
- Baño Empleados Mujeres
- Cuartos técnicos
- 2 Acceso de equipamientos
- Áreas disponibles para requerimientos adicionales

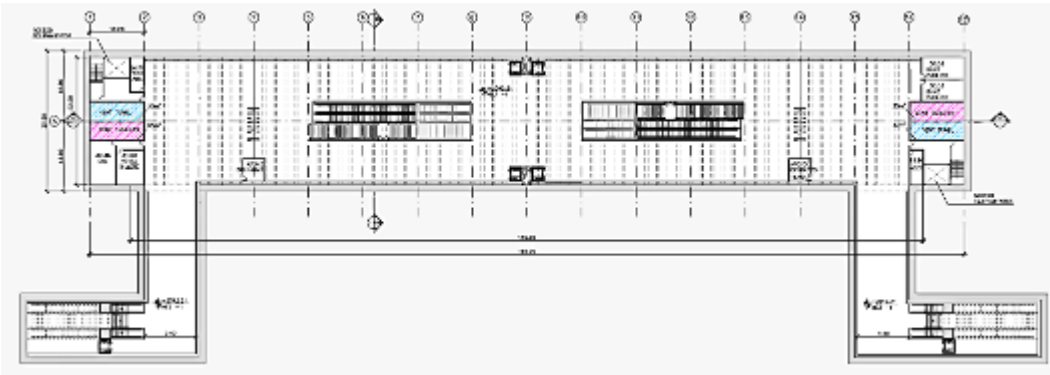

Figura 195. Nivel Mezzanine -2 Estación 9 L2MB
Fuente: UT MOVIUS 2022

Mezzanine -3. Cuenta con los siguientes espacios:

- Área para equipos de ventilación túnel.
- Área para equipos de ventilación estación.
- 2 Accesos de equipamientos

Las circulaciones del mezzanine -3 y áreas operacionales mantienen el mismo concepto añadiendo mayor cantidad de circulación pública que permiten el ingreso a la plataforma de parada por diferentes puntos para garantizar la evacuación en caso de emergencia e ingreso y salida acorde a la demanda al sistema.



Figura 196. Nivel Mezzanine -3 Estación 9 L2MB

Fuente: UT MOVIUS 2022

Plataforma de parada de trenes: Este nivel está conformado por dos plataformas laterales, en cada plataforma se cuenta con 4 salidas por medio de escaleras fijas que comunican con el mezzanine -3, dos ascensores a cada costado con espacio para refugio de personas con movilidad reducida. En los extremos de la estación se localizan cuartos técnicos u operativos como PDA; PCI bombas, áreas de ventilación estación, telecom 3 BT y escaleras de operación que eventualmente podrán ser utilizadas como ruta de evacuación.



Figura 197.

Nivel Plataforma Estación 9 L2MB

Fuente: UT MOVIUS 2022

3.2.9.0.11. Estación 10

A nivel arquitectónico la Estación 10 se configura teniendo en cuenta la generación de accesos hacia el costado norte y sur de la Estación, que permiten abordar la mayor cobertura territorial e incentivo para los usuarios de los barrios suba la Gaitana, Tibabuyes, Albatros y Normandía en la localidad de Suba.

En el nivel calle, en áreas requeridas para la construcción del proyecto, se tiene en cuenta la previsión de áreas previstas por la Actuación Estratégica Ciudadela Educativa y del Cuidado, que permitan una correcta armonización y empalmes para la convergencia de los proyectos.



Figura 198. Estación 9 ALO entre Calle 139 y Canal Cafam
Fuente: UT MOVIUS 2022

En el Mezzanine -1 se encuentra la llegada de las escaleras y ascensores de las dos bocas de accesos previstas, en el cajón de la estación se encuentran dos zonas de equipamientos; la primera sobre el ingreso 1 cuenta con áreas de ventilación para la estación y áreas de ventilación para el túnel, cuarto de primeros auxilios, cuarto de aseo, cuarto de CCL, cuarto de venta de billete, un área para apoyo operativo y una salida de emergencia. Sobre el costado del ingreso 2 cuenta con un cuarto de aseo, baños públicos, área de ventilación de túnel y área de ventilación de la estación, así como una salida de emergencia. Sobre el centro del Mezzanine - 1, el cual se encuentra segregado respecto a los extremos norte y sur mediante líneas de BCA que dividen las áreas pagas de las áreas no pagas, se localizan dos juegos de escaleras (Escaleras mecánicas y fijas) así como 4 ascensores que posibilitan la circulación hacia el nivel de plataforma de parada de trenes.



Figura 199. Nivel Mezzanine -1 Estación 10 L2MB
Fuente: UT MOVIUS 2022

Mezzanine -2 Cuenta con los siguientes espacios:

- Ventilación estación
- Ventilación túnel
- Agua potable y bombas
- Cuarto de bombeo de agua
- Cuarto de bombeo
- Cuartos técnicos
- SEP
- BT UPS
- Telecom 1
- Telecom 2
- Señalización
- Gas
- Mantenimiento
- Baño Empleados Hombres
- Baño Empleados Mujeres
- Cuartos técnicos
- 2 Acceso de equipamientos
- Áreas disponibles para requerimientos adicionales

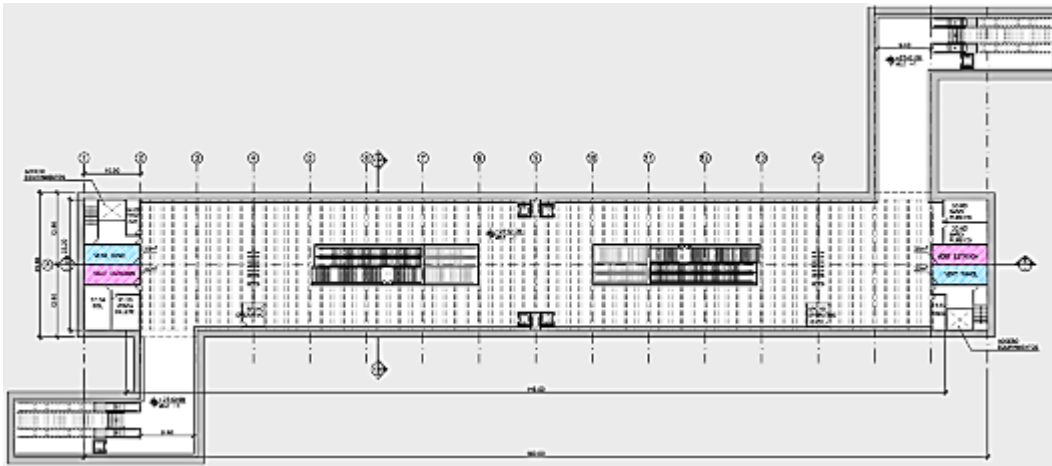

Figura 200. Nivel Mezzanine -2 Estación 10 L2MB
Fuente: UT MOVIUS 2022

Las circulaciones del mezzanine -3 y áreas operacionales mantienen el mismo concepto añadiendo mayor cantidad de circulación pública que permiten el ingreso a la plataforma de parada por diferentes puntos para garantizar la evacuación en caso de emergencia e ingreso y salida acorde a la demanda al sistema.



Figura 201. Nivel Mezzanine -3 Estación 10 L2MB

Fuente: UT MOVIUS 2022

Plataforma de parada de trenes: Este nivel está conformado por dos plataformas laterales, en cada plataforma se cuenta con 4 salidas por medio de escaleras fijas que comunican con el mezzanine -3, dos ascensores a cada costado con espacio para refugio de personas con movilidad reducida. En los extremos de la estación se localizan cuartos técnicos u operativos como PDA; PCI bombas, áreas de ventilación estación, telecom 3 BT y escaleras de operación que eventualmente podrán ser utilizadas como ruta de evacuación.



Figura 202. Nivel Plataforma Estación 10 L2MB

Fuente: UT MOVIUS 2022

3.2.9.0.12. Estación 11

En las siguientes figuras se presentan varias vistas de la estación 11.



Figura 203. Estación 11. Vista 1.
Fuente: UT MOVIUS 2022



Figura 204. Estación 11. Vista 2.
Fuente: UT MOVIUS 2022

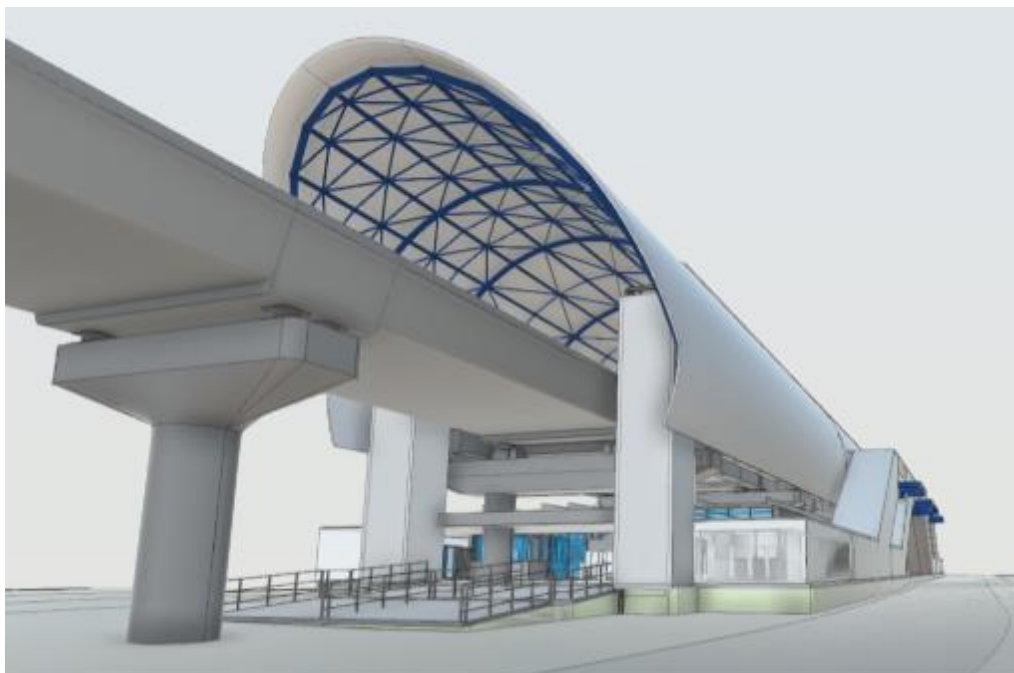

Figura 205. Estación 11. Vista 3
Fuente: UT MOVIUS 2022

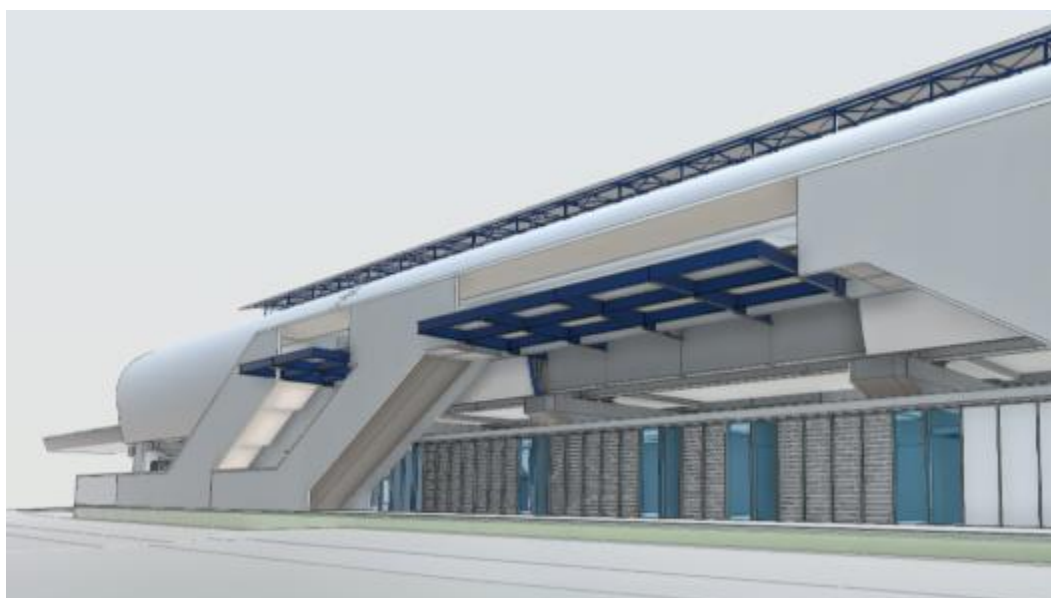

Figura 206. Estación 11. Vista 4.
Fuente: UT MOVIUS 2022

La estación estará ubicada sobre el separador central de la Calle 145, con dos accesos, uno en cada extremo, sobre la Carrera 145 y Carrera 141 B. El separador tiene un ancho definido en prefactibilidad de 26,77 m. lo que limita el espacio destinado a las infraestructuras necesarias para la estación.

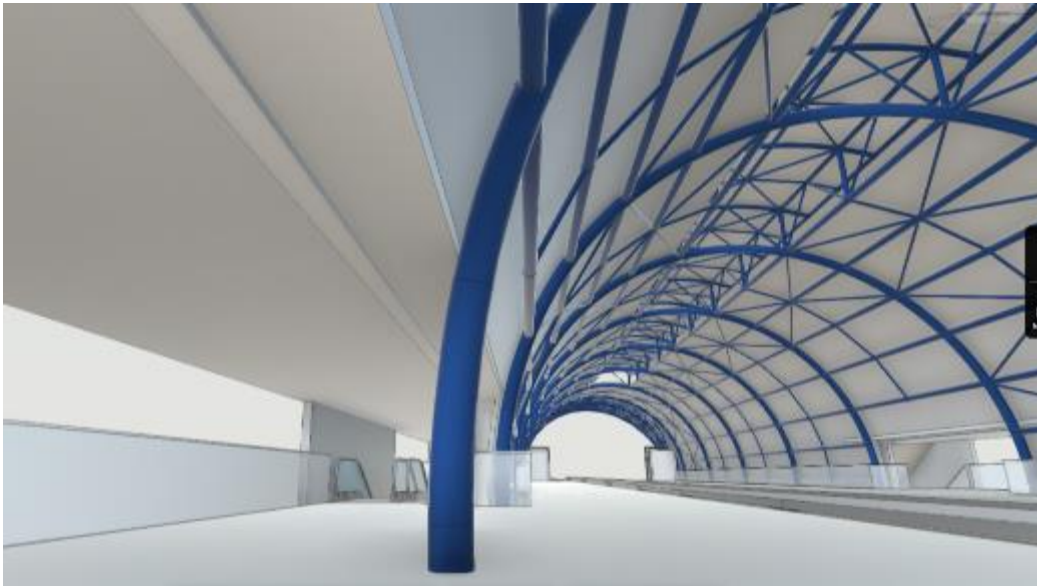
Los cuartos técnicos y operacionales ocupan el bloque en la Superficie en zona paga de la estación, pero con acceso de servicio propio.

Están previstos los siguientes niveles y espacios para esta estación:

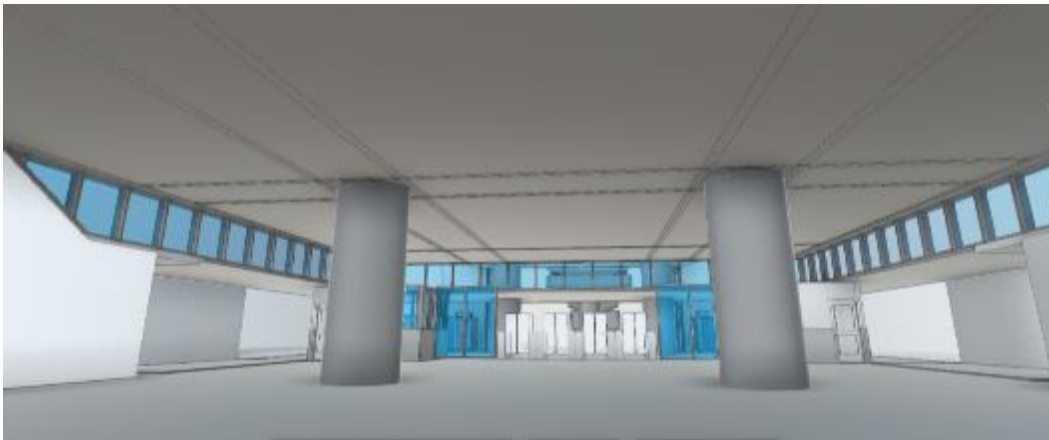
Nivel andenes (-10,05):



Figura 207. Planta baja plataforma
Fuente: UT MOVIUS 2022

La estación posee dos andenes laterales, con ancho libre de 4,50m. y largo útil de 140m. Los andenes están ubicados en el nivel más elevado de la estación. En los extremos de los andenes están ubicados cuartos técnicos y ascensores. Las escaleras fijas y mecánicas estarán puestas lateralmente, a lo largo del andén.

La cubierta será de estructura y tejas metálicas con aislamiento termo acústico. La estructura de la cubierta permite el soporte de las catenarias rígidas y puede extenderse para fuera de la estación en todo el tramo elevado. Para la cubierta, se buscó diseño sencillo y regular, formado por secuencia de arcos, económico y de fácil construcción y mantenimiento. Las tejas metálicas son dobles, con protección termoacústica.

Vestíbulo (0,00):

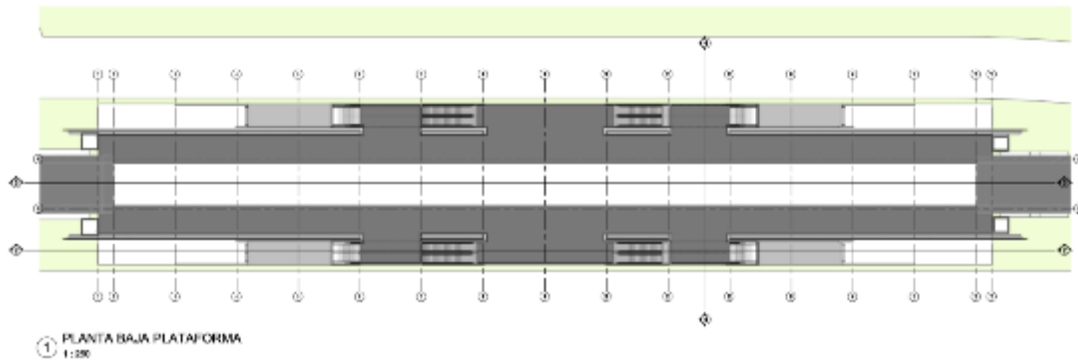

Figura 208. Vestíbulo (0,00)
Fuente: UT MOVIUS 2022

Nivel de entrada al cuerpo de la estación, al nivel de Superficie. Tendrá dos líneas de bloqueos y dos puertas de acceso, en cada una de sus extremidades.

En la zona no paga están las máquinas de venta de billetes y apoyo operativo. A partir de la línea de bloqueos, se accede la zona paga y a los elementos de circulación vertical para subir a los andenes, compuesto de escaleras fijas y mecánicas y ascensores para discapacitados.

El bloque de cuartos técnicos ocupará la zona central del vestíbulo, con acceso de servicio específico.

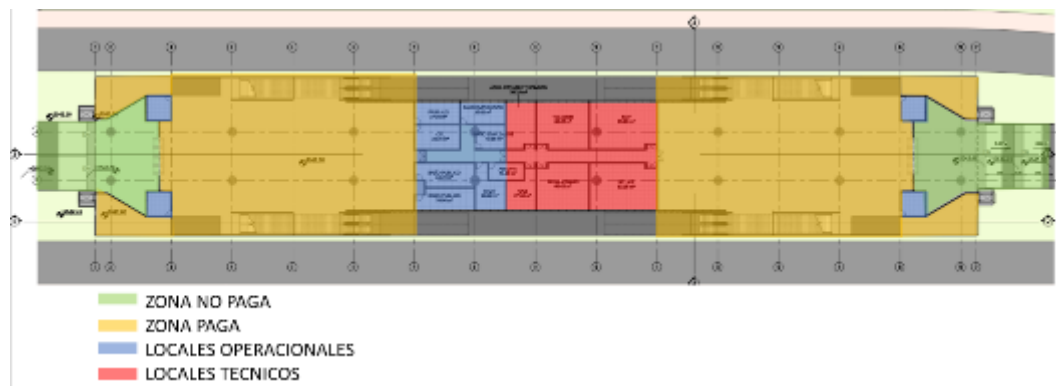
Parqueaderos (0,00)

Los parqueaderos de bicicletas seguirán el patrón de las otras estaciones. En E11 estarán posicionados en la superficie, adyacentes al acceso este de la estación.

3.2.9.0.13. Sistemas de tratamiento de aguas residuales

La red de alcantarillado sanitario proyectada corresponde al sistema de evacuación de las aguas servidas provenientes de las edificaciones proyectadas dentro del patio-taller, las cuales van a ser conducidas y dirigidas por gravedad hacia las redes existentes de alcantarillado del EAAB, por el costado sur sobre la diagonal 151.

La zona de drenaje del alcantarillado sanitario corresponde a las descargas provenientes de los baños proyectados en las edificaciones. Para el diseño del sistema de alcantarillado sanitario se tuvieron en cuenta los lineamientos establecidos en la Norma NS-085 “Criterios de diseño de sistemas de alcantarillado”.

Para el dimensionamiento de las instalaciones sanitarias dentro de las edificaciones, se utilizó el método de unidades sanitarias modificado de Hunter (ICONTEC, NTC 1500. 2017). Teniendo en cuenta el número de aparatos sanitarios proyectados para cada edificio, se aplicó el número de unidades de los diferentes aparatos sanitarios.

La estimación del caudal de diseño se determinó a partir del caudal máximo probable obtenido mediante los caudales correspondientes a las unidades de fluxómetro. Las unidades tenidas en cuenta corresponden a relacionadas en la norma NTC 1500, cuarta actualización.

3.2.9.0.14. Áreas para el manejo integral de residuos convencionales y peligrosos

Se ha previsto que el manejo de residuos convencionales y peligrosos se realice en el área 3 de la Figura 141.

3.2.9.0.15. Sistemas de almacenamiento y distribución de combustibles

No se prevé la utilización de combustibles en las estaciones.

3.2.10. Intervención de sitios, infraestructura de interés e importancia (Bienes de Interés Cultural - BICs)

3.2.10.1. Patrimonio cultural material

Los patrimonios culturales materiales son bienes muebles e inmuebles visibles en el paisaje urbano y rural, incluyendo el espacio público, de carácter arquitectónico, construcciones y edificaciones que representan la memoria física, hechos por las sociedades del pasado de carácter histórico. Basado en los inmuebles que hacen parte del patrimonio cultural material, de carácter arquitectónico, se destaca el sector de interés cultural SIC. Sector de Chapinero, comprendido entre la Av. Caracas, la carrera 14 y la carrera 5, de occidente a oriente, y entre la calle 67 a la calle 72 de sur a norte. Y dos BIC que hacen parte del área de intervención de la estación E1.

Sector que se encuentra dentro del área de influencia urbana definido para la asesoría de la estructuración técnica de la L2MB estación E1, la cual no hay afectación directa, dentro de la intervención de la estación E1.



Figura 209. Sector de Interés Cultural - SIC. Chapinero

Fuente: Tomada y adaptada. Galería de Mapas P.O.T. 2021. Estructura Integradora de Patrimonio. (2021).

A continuación, se detalla el análisis y diagnóstico de los elementos de carácter patrimonial del ámbito nacional, distrital y monumentos que tienen presencia en el Área de Influencia Urbana y del Límite de Diseño de la L2MB.

3.2.10.2. Bienes de interés cultural - Nacionales

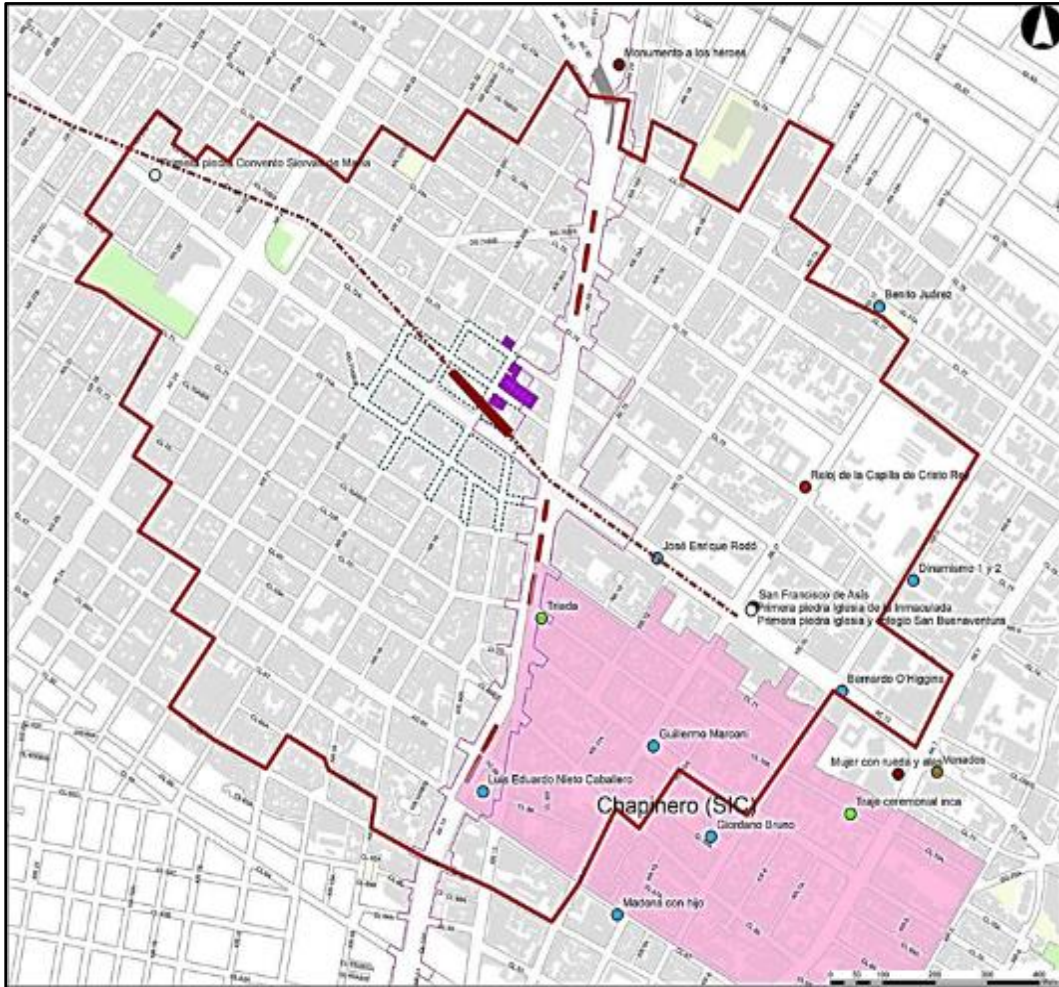
Mediante comunicado con asunto "Traslado de IDPC 20213010063171 del radicado 20215110083142 - Certificación como Bien de Interés Cultural del ámbito Nacional – predios incluidos en el área del proyecto denominado Contrato 56/2021", esta consultoría recibe información de bienes de interés cultural del ámbito nacional (BIC NAL) ubicados en el Área de Influencia Urbana del proyecto L2MB, los cuales se relacionan en la Tabla 56 a continuación:

Tabla 56. Bienes de Interés Cultural del ámbito Nacional

BIENES DE INTERÉS CULTURAL EN EL ÁMBITO NACIONAL							
Nº	Nombre del bien	Otros nombres	Dirección / Límites	Acto administrativo	Zona de influencia delimitada	PEMP APROBADO (Plan Especial de Manejo y Protección)	Observaciones
1	Gimnasio Moderno	-	Carrera 9 74-99, Calle 74 9-90 10-04, Carrera 11 74-64	Decreto 1133 del 24 de abril de 1985 / de 1985 Resolución 055 del 31 de agosto de 1990.	Resolución 055 del 31 de agosto de 1990		No requiere intervención por parte de la L2MB
2	Edificio casa Medina	Hotel Casa Medina	Carrera 7 69A-64 69A-74 69A-80 69A-84 69A-94, Calle 69A 6-66 6-68 6-72 6-74 6-80	Decreto 3002 del 10 de diciembre de 1984			No requiere intervención por parte de la L2MB
3	Conjunto de inmuebles denominados claustros A y B de la Enseñanza e iglesia de nuestra señora del pilar	Antiguo Colegio La Enseñanza	Calle 72 7-55 Calle 72 y Calle 70A, entre carreras 7 y 9.	Resolución 2560 de 22 de septiembre de 2016	Resolución 2560 de 22 de septiembre de 2016	Resolución 2560 del 22 de septiembre de 2016 (aprueba); Resolución 2774 de 18 de octubre de 2016 (aclara, modifica y adiciona)	No requiere intervención por parte de la L2MB
4	Casa Villa Adelaida	-	Carrera 7 70-40	Resolución 479 del 6 de mayo de 2004	Resolución 647 de 2009 Resolución 799 de 2009 (aclara PEMP)	Resolución 479 del 6 de mayo de 2004 /Resolución 647 de 2009 Resolución 799 de 2009 (aclara PEMP) /Resolución 647 de 2009 Resolución 799 de 2009 (aclara PEMP).	No requiere intervención por parte de la L2MB

Fuente: Tomada. Ministerio de Cultura. Radicado MC32361E2021. (2021)

La Tabla 56 muestra la información de los Bienes de Interés Cultural del ámbito Nacional solicitada a la Dirección de Patrimonio y Memoria del Ministerio de Cultura, los (BIC NAL) localizados a 800 metros a cada costado del eje férreo, los cuales hacen parte del Área de influencia Urbana (800 m).

De la información verificada a nivel cartográfico se identifica en el Área de influencia Urbana (800 m) la presencia del BIC NAL Gimnasio moderno, con cercanía a la Estación E1.

En el Límite de Diseño del proyecto de la L2MB no hay presencia de BIC NAL.

3.2.10.3. Bienes de interés cultural - Distritales

A continuación, se presenta listado de BIC del ámbito distrital con presencia en el Área de Influencia Urbana en las estaciones 2 y 7 del proyecto, se resalta en color azul el Centro Vicentino Federico Ozanam, categoría de conservación integral predio inmediato en el Límite de Diseño.

Tabla 57. Bienes de Interés Cultural del ámbito Distrital Área de Influencia Urbana

BIENES DE INTERÉS CULTURAL EN EL ÁMBITO DISTRITAL

N°	Nombre	Categoría	Dirección / límites	Acto administrativo	Observaciones
1	Club de los lagartos	CI	CL 116 72A-80	Se incluye mediante Resolución SDP 0491 de abril 11 de 2016. Oficio SDP 2-2017-49939 de septiembre 18 de 2017	El bien de Interés Cultural queda contiguo a la Estación No.7 (Tipología Subterránea). Se genera cruce sobre subsuelo del bien a través de túnel a 28 m de profundidad aproximadamente. No hay afectación predial y no genera incidencia en los conos visuales, y en la superficie del BIC.
2	Hospital Lorencita Villegas de Santos	CI	Carrera 40 No. 67 A-21/25, Calle 66 A No. 40-61, Carrera 42 No. 67 A-42, Carrera 42 No. 68-08/38	Oficio SDP 2-2017-49940 de septiembre 18 de 2017	El predio está localizado, en el costado Nor Occidental de la Estación No.2, después del Canal Río Salitre, No se tiene intervención en este BIC.
3	Centro Vicentino Federico Ozanam	CI	Calle 71 A No. 39- 31 - Calle 71 No. 39-30	Oficio SDP 2-2017-49940 de septiembre 18 de 2017	Predio inmediato a la Estación No.2. Se integrará a nivel de espacio público. Se consideran criterios paisajísticos que permitan jerarquizar este BIC frente al entorno inmediato sin intervenir el predio.
4	Parroquia San Fernando Rey	CI	Avenida Chile No. 45 A- 10/16/86	Oficio SDP 2-2017-49940 de septiembre 18 de 2017	Predio ubicado al costado occidental de la Estación No.2 y no tendrá intervención por parte de la L2MB.
5	Iglesia Santísima Trinidad.	CI	Carrera 33 No. 69- 24		Ubicación aislada de la estación 2 dentro del Área de Influencia Urbana
6	Convento Siervas de María	CI	Calle 73 No. 27- 3, Avenida Calle 72 No. 27- 40/ 10	Oficio SDP 2-2017-17274 de abril 24 de 2017	Predio ubicado al costado oriental de la Estación No.2 Se genera cruce sobre subsuelo del bien a través de túnel a 32 m de profundidad aproximadamente. No hay afectación predial y no genera incidencia en los conos visuales, y en la superficie del BIC.

IIC = INMUEBLE DE INTERÉS CULTURAL; SIC = SECTOR DE INTERÉS CULTURAL; CM = CONSERVACIÓN MONUMENTAL; CI = CONSERVACIÓN INTEGRAL; CT = CONSERVACIÓN TIPOLOGICA; RT = RESTITUCIÓN TOTAL; RP = RESTITUCIÓN PARCIAL.

Fuente: Tomada y adaptada. Inventario BIC Decreto 606-2001 ciudadanía. (2001)

Se resalta que en el predio ubicado en la localidad:11-Suba, Barrio Catastral:009121-Club de los Lagartos, Código sector: 009121, Código manzana 00912112, Calle 116 No. 72 A 80, categoría Inmueble de Interés Cultural (IIC), se genera cruce sobre subsuelo del BIC a través de túnel a 28 m de profundidad aproximadamente, sin afectación predial y sin generarse incidencia en los conos visuales.

En cuanto la estación E1 se requiere la intervención de los predios CL 72 A 20 93 Oficio SDP 2-2017-17274 de abril 24 de 2017 y CL 72 A 20 85 Oficio SDP 2-2017-17274 de abril 24 de 2017. Véase Tabla 58, donde se resaltan en color azul claro los Bienes de Interés Cultural Distrital de conservación tipológica en el planteamiento urbano e intervención necesaria para permitir la conectividad con la Estación E1 de la L2MB.

Tabla 58. BIC Distritales inmediatos al Límite de Diseño E1

No	Categoría	Dirección	Piso	Otros
1	CT	CL 72 A 20 93	2	Oficio SDP 2-2017-17274 de abril 24 de 2017
2	CT	CL 72 A 20 40	3	Oficio SDP 2-2017-17274 de abril 24 de 2017
3	CT	KR 20 A 72 A 44	2	Oficio SDP 2-2017-17274 de abril 24 de 2017
4	CT	CL 73 20 81	2	Oficio SDP 2-2017-17274 de abril 24 de 2017
5	CT	KR 20 A 72 A 18	2	Oficio SDP 2-2017-17274 de abril 24 de 2017
6	CI	CL 72 A 20 82	2 y altílo	Oficio SDP 2-2017-17274 de abril 24 de 2017
7	CT	CL 72 A 20 85	2	Oficio SDP 2-2017-17274 de abril 24 de 2017
8	CT	KR 20 A 73 1	2	Oficio SDP 2-2017-17274 de abril 24 de 2017
9	CT	CL 72 A 20 70	2 y altílo	Oficio SDP 2-2017-17274 de abril 24 de 2017
10	CT	CL 72 A 20 62	3	Oficio SDP 2-2017-17274 de abril 24 de 2017
11	CT	CL 72 A 20 58	3	Oficio SDP 2-2017-17274 de abril 24 de 2017

IIC = INMUEBLE DE INTERÉS CULTURAL; SIC = SECTOR DE INTERÉS CULTURAL; CM = CONSERVACIÓN MONUMENTAL; CI = CONSERVACIÓN INTEGRAL; CT = CONSERVACIÓN TIPOLOGICA; RT = RESTITUCIÓN TOTAL; RP = RESTITUCIÓN PARCIAL.

Fuente: Tomada y adaptada. Inventario BIC Decreto 606-2001 ciudadanía. (2001)

3.2.10.4. Bienes culturales muebles en el espacio público

En cuanto a los monumentos dentro del Área de Influencia Urbana (800m), se identifica la presencia de los bienes muebles en el espacio público “monumentos” patrimonio Artístico e Histórico entre esculturas y piezas artísticas que hacen parte de la identidad del sector y la trascendencia de la época los cuales se relacionan a continuación:

Tabla 59. Monumentos dentro el Área de Influencia Urbana de la L2MB

No	Nombre	Clasificación	Dirección	Autor	UPL	Identificación	Decreto Distrital	Estación
1	San Francisco de Asís	Conjunto escultórico	KR 11 - AC 72	Montañés y Montañés, Fernando	Chicó Lago	AAA0094PDJZ	-	E1
2	Triada	Escultura Abstracta	CL 70A 13 83	Beltrán Castiblanco, Gabriel	Chicó Lago	AAA0088MOOE	-	E1
3	Luis Eduardo Nieto Caballero	Escultura Antropomorfa	CL 67 Y CL 68 - KR 13 Y AK 14	Montañés y Montañés, Fernando	Chicó Lago	IDRD 02-016	-	E1
4	Bernardo O'Higgins	Escultura Antropomorfa	AC 72 - KR 9	Anónimo	Chicó Lago		Res. SCR D 360 de 31 julio 2020	E1
5	José Enrique Rodó	Escultura Antropomorfa	AC 72 - KR 11 Y KR 12	Prati, Edmundo	Chicó Lago		Res. SCR D 360 de 31 julio 2020	E1
6	Guillermo Marconi	Escultura Antropomorfa	AK 11 - CL 70	Roma Rosciali	Chicó Lago	IDRD 02-057	-	E1
7	Primera piedra iglesia y colegio San Buenaventura	Placa	KR 11 - AC 72	Orden franciscana	Chicó Lago	AAA0094PDJZ	-	E1
8	Primera piedra Iglesia de la Inmaculada	Placa	KR 11 - AC 72	Orden franciscana	Chicó Lago	AAA0094PDJZ	-	E1
9	Reloj de la Capilla de Cristo Rey	Reloj	CL 74 11 56	No aplica	Chicó Lago	AAA0094MBLW	-	E1
10	Manuela Ayala de Gaitán	Escultura Antropomorfa	DG 76 BIS - KR 51	Anónimo	Doce de Octubre	IDRD12-089	-	E2
11	Rafael Uribe Uribe	Escultura Antropomorfa	KR 29 A - CL 71C	Cuéllar, Silvano	Los Alcázares	RUPI 4106-2	Res. SCR D 360 de 31 julio 2020, Declaratoria Nacional, Res.0395 de 2006	E2

No	Nombre	Clasificación	Dirección	Autor	UPL	Identificación	Decreto Distrital	Estación
12	Primera piedra de la Iglesia San Fernando Rey	Placa	CL 72 57A 16	Arquidiócesis de Bogotá	Doce de Octubre		-	E2
13	Primera piedra Convento Siervas de María	Placa	CL 72 27 10	Arquidiócesis de Bogotá	Los Alcázar	AAA0086TBNN	-	E2
14	Reloj de la Iglesia San Fernando Rey	Reloj	CL 72 57A 16	Anónimo	Doce de Octubre	AAA0056OHYX	-	E2
15	Gustavo Rojas Pinilla	Escultura Antropomorfa	KR 70 - CL 72	Anónimo	Las Ferias		Res. SCRD 360 de 31 julio 2020	E4
16	Parque lúdico Puerta del Sol	Conjunto escultórico	CL 139 126C - 02	Colmenares, Manolo; MACI (Movimiento Artístico Cultural Indígena)	Tibabuyes	IDRD 11-093	-	E10
17	Alegoría a la educación	Conjunto escultórico	KR 111A 139 88	Osorio Bisbal, José Vicente	El Rincón	AAA0129FUWW	-	E10
18	La Gaitana	Escultura Antropomorfa	TV 125 BIS - CL 135A	Salvador, Ricardo	Tibabuyes	IDRD 11-311	-	E10
19	Creación del mundo según la cosmogonía muisca	Mural	KR 111A 139 88	Colmenares, Manolo. MACI (Movimiento Artístico Cultural Indígena)	El Rincón	AAA0129FUWW	-	E10

Fuente: Tomada y adaptada. Inventario de bienes culturales muebles - inmuebles en el espacio público de Bogotá D.C.

Se genera el cruce de la L2MB a nivel de subsuelo con el monumento José Enrique Rodó; el monumento no tiene afectación normativa alguna puesto que la intervención es a nivel de subsuelo, con el túnel a 32 m de profundidad aproximadamente. No se requiere intervención ni existe afectación del bien de interés cultural mueble dentro del espacio público, ubicado en el separador central de la AC 72 - KR 11 y KR 12.

Monumento José Enrique Rodó: Autor: Desconocido. Inauguración: 3 de agosto de 1942. Emplazamiento: Inicial: Avenida Caracas, calle 37. Actual: separador de la calle 72, carrera 11 y 12.



Figura 210. Monumento José Enrique Rodó

Fuente: Tomada y adaptada.

https://issuu.com/patrimoniobogota/docs/bogota_museo_a_cielo_abierto_completo/413. (2011)

El busto del escritor uruguayo José Enrique Rodó (Montevideo,1871-Palermo –Sicilia,1917) fue donado a la ciudad de Bogotá por el ciudadano uruguayo Alejandro Gallinal. La obra fue emplazada en el costado occidental de la Av. Caracas con calle 37. Su inauguración se efectuó en la mañana del 3 de agosto de 1942, durante los festejos patrios de ese año.

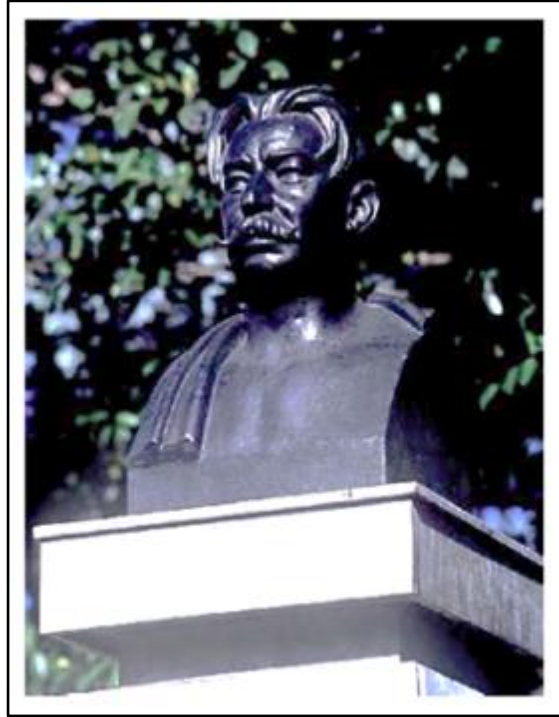
3.2.10.5. Patrimonio natural

Dentro de las estructuras territoriales capítulo 4, sub capítulo 2 Estructura Integradora de Patrimonios-EIP, del 555 del 29 diciembre 2021 en el cual se define:

“Es el conjunto de bienes y riquezas naturales, o ambientales que la sociedad ha heredado de sus antecesores y a los que se les concede un valor como activos culturales, promotores de tejidos sociales que contribuyen a su conservación. Está integrado por los monumentos naturales constituidos por formaciones físicas y biológicas que tengan un valor universal excepcional, las formaciones geológicas y fisiográficas y las zonas estrictamente delimitadas que constituyan el hábitat de especies animal y vegetal, amenazadas o en peligro de extinción. Incluye los elementos de la Estructura Ecológica Principal que, reconocidos como activos culturales y ambientales, ancestrales y cosmogónicos, hacen parte del patrimonio natural.” (Decreto 555 de 2021. Alcaldía Mayor de Bogotá D.C., 2021)

Dentro del Área de Influencia Urbana de la L2MB, se encuentran el Humedal Juan Amarillo y el Humedal Santa Maria del Lago, los cuales se reconocen como activos culturales, ambientales y ancestrales, de los que hacen parte del patrimonio natural.

Humedal Juan Amarillo: El Parque Ecológico Distrital Humedal (PEDH) Juan Amarillo o Tibabuyes, recibe su nombre del lenguaje chibcha que quiere decir “tierra de labranza” o “labradores”, gracias a la riqueza del terreno que servía como punto de encuentro de este pueblo Muisca, en el que se realizaban actividades de agricultura y pesca. Lo mencionado se toma como referencia de la Secretaría Distrital de Ambiente de Bogotá - Humedales Bogotá. Se encuentra localizado al costado occidental de la Av. Ciudad de Cali, donde están proyectadas las estaciones 7 y 8 de la L2MB.



Figura 211. Humedal Juan Amarillo

Fuente: Tomada de. <http://humedalesdebogota.ambientebogota.gov.co/inicio/>. (2019)

Humedal Santa María del Lago: El Humedal Santa María del Lago se encuentra localizado en el Área de Influencia Urbana de las estaciones 4 y 5. Fue declarado Parque Ecológico Distrital de Humedal mediante el Decreto 619 de 2000 (POT Alcaldía Mayor de Bogotá D.C., 2000). El régimen de usos para este ecosistema se definió mediante el artículo 96 del Decreto 190 de 2004 (compila las disposiciones del decreto 619 de 2000 y 469 de 2003). Su Plan de Manejo Ambiental fue adoptado mediante Resolución SDA 7773 del 22 de diciembre de 2010. Se encuentra localizado al noroccidente de la ciudad, en la localidad de Engativá, y hace parte de la Unidad de Planeamiento Local-UPL- Tabora Decreto 555 del 29 diciembre del 2021. Pertenece a la cuenca del Río Salitre. Cuenta con más de 1000 metros lineales de senderos y está provisto de espacios para la recreación pasiva tales como plazoletas, miradores y un observatorio de aves. El humedal ofrece a los visitantes servicios de educación ambiental a través del grupo de profesionales de la Secretaría Distrital de Ambiente que realiza diferentes actividades como recorridos interpretativos, avistamiento de aves, actividades lúdicas, realización de talleres y jornadas de reciclaje entre otras. Lo mencionado se toma como referencia de la Secretaría Distrital de Ambiente de Bogotá - Humedales Bogotá.



Figura 212. Humedal Santa Maria del Lago

Fuente: Tomada de. <http://humedalesdebogota.ambientebogota.gov.co/inicio/>. (2019)

3.2.11. Urbanismo

3.2.11.1. Descripción del urbanismo a implementar en el proyecto

❖ Intervención en estaciones subterráneas

La propuesta de espacio público para la estaciones subterráneas de la L2MB busca ofrecer espacios acordes con la integración modal, consolidar nuevas áreas de espacio público, abiertos y colectivos, y generar zonas verdes que fortalezcan la funcionalidad del proyecto.

Por medio del diseño de espacio público se busca controlar el tráfico automotor y evitar el estacionamiento sobre andenes y vías aferentes de las estaciones. Para ello, la intervención propone la semipeatonalización y pacificación de ciertas vías circundantes, con soluciones a los accesos privados, incorporación de bahías e instalación de bolardos de control. Esta acción está encaminada hacia la priorización del peatón sobre el vehículo.

Adicionalmente, se busca mejorar las condiciones de los andenes mediante su revitalización y mejoramiento integral, cumpliendo la normativa vigente y asegurando el acceso universal desde y hacia el espacio público por medio de circulaciones continuas y libres de obstáculos, con materiales idóneos que permitan la circulación segura y continua de los ciudadanos alrededor de las estaciones, sean o no usuarios del sistema metro. También se pretende armonizar el espacio público proyectado con el existente y asegurar tanto la continuidad de la red peatonal de la ciudad como el acceso a la infraestructura del metro.

En la Figura 213 se sintetizan los aspectos generales considerados en las Estaciones de la L2MB.



Figura 213. Aspectos generales considerados en la intervención del Urbanismo de las Estaciones de la L2MB.
Fuente: UT MOVIUS 2022

A manera de ejemplo, a continuación se describe la intervención prevista en la Estación E2 - NQS:

La Estación E2 se localiza sobre el costado sur de la calle 72 entre Av. Carrera 30 (NQS) y la carrera 52 en la Localidad de Barrios Unidos, específicamente sobre las manzanas con identificador único 005202038, 005202032 y 005202024.

El área de influencia urbana de la misma involucra los siguientes proyectos urbanos y arquitectónicos, que serán armonizados con la Estación E2 mediante intervención en superficie a nivel de calle.

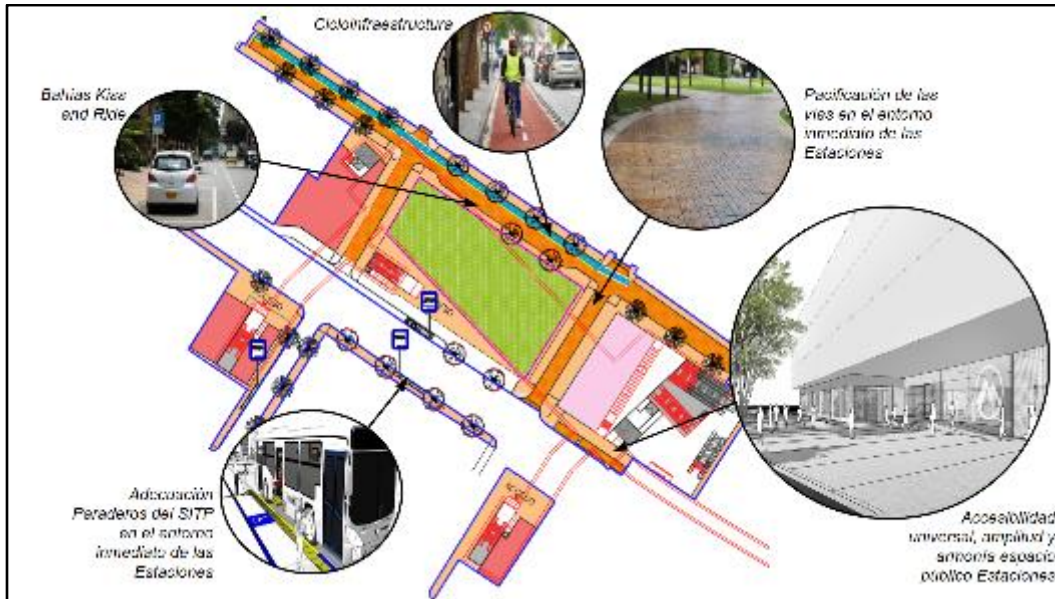
- Contrato IDU 1564 de 2028 *“Estudios, diseños y construcción de calles comerciales a cielo abierto, en las localidades de la ciudad de Bogotá, D.C.”.*
- Contrato de consultoría 0016 de 2020 *“CONTRATAR LOS ESTUDIOS Y DISEÑOS A NIVEL DE FACTIBILIDAD PARA LA ESTRUCTURACIÓN TÉCNICA, LEGAL, FINANCIERA Y DE EQUIDAD DE GÉNERO E INCLUSIÓN SOCIAL DE UN TREN DE CARGA Y PASAJEROS ENTRE BOGOTÁ Y ZIPAQUIRÁ”.* En este caso el diseño arquitectónico y estructural de la L2MB considera la integración en el área de vestíbulo en nivel de mezzanine -1, de manera que los pasajeros puedan pasar directamente de un sistema a otro.
- Resolución 2336 de 2010 *“Por la cual se adopta el plan de regularización y manejo de la plaza de mercado doce de octubre, ubicada en la localidad n°12, barrios unidos de Bogotá D.C.”,* por medio de la cual se determina que los locales comerciales de dicha plaza ubicados sobre la calle 72 tendrán que ser retirados para la construcción de un control ambiental acorde a la normativa Distrital, como se ilustra en la Figura 214.



Figura 214. Plaza de Mercado 12 de Octubre - Cesión Control Ambiental sobre Calle 72
Fuente: UT MOVIUS 2022

La estación E2 de la L2MB prevé cuatro ingresos distribuidos así:

- **Acceso 1.** Ingreso en la proyección en superficie del cuerpo principal por el costado occidental de la E2, al costado sur de la calle 72. Recoge los flujos del sector del barrio San Fernando y del costado sur del canal Salitre al occidente de la NQS.
- **Acceso 2.** Ubicado en la proyección en superficie del cuerpo principal de la E2 costado oriental. Recoge los flujos peatonales provenientes de la NQS.
- **Acceso 3.** Ubicado al costado oriental de la NQS (en el espacio disponible entre el actual IED Francisco Primero S.S. y el puente peatonal de acceso a la Estación de Transmilenio Av. Chile). Permite el ingreso a la E2 de los flujos provenientes del costado oriental de la NQS.
- **Acceso 4.** Ingreso satelital ubicado en áreas de locales comerciales de la actual plaza de mercado del 12 de octubre al costado norte de la calle 72. Su localización es estratégica por la presencia de la plaza de mercado y porque recoge el flujo peatonal del costado norte de la calle 72.

Lo anteriormente indicado se ilustra en la Figura 215.



Figura 215. Implantación Urbana Estación 2 L2MB
Fuente: UT MOVIUS 2022

A nivel urbanístico, se proyectan las construcciones en superficie y módulos de acceso en áreas de corredores principales, garantizando la continuidad de la reserva vial y el retroceso de 5 metros equivalente a un control ambiental para áreas urbanamente consolidadas en Bogotá..

En cada extremo de la estación se proyectan ductos de ventilación que se desplazan de acuerdo con la estructura urbana, procurando localizarlos de forma axial al cajón de la estación.

La intermodalidad de la Estación E2 NQS se representa en la Figura 216.



Figura 216. Intermodalidad Estación E2

Fuente: UT MOVIUS 2022

En la Estación E2 convergen distintos modos de transporte, incluyendo la proyección de la L3MB (Decreto 555 de 2021), la estación Avenida Chile de TransMilenio por la NQS, la proyección del Regiotram del Norte, paraderos SITP reglamentados por la Secretaría Distrital de Movilidad, y flujos de bicisuarios y peatonales.

La disposición, distancia y localización de los módulos de acceso proyectados buscan facilitar el acceso a personas con discapacidad o movilidad reducida, procurando recorridos seguros, intuitivos, ágiles y confiables para el usuario. Así mismo, pretenden reducir longitudes de recorrido.

La integración física del usuario que viene del sur de la calle 72 y del costado oriental de la Av. NQS al Módulo de Acceso de la Estación E2 se dará a través de espacio público, cruzando el puente peatonal de la Av. NQS para llegar al punto 1, conectando directamente y accediendo a la zona no paga de la Estación E2, para validar el ingreso y entrar a la zona paga.

La integración física del usuario que viene del costado occidental de la Av. NQS al Módulo de Acceso de la Estación E2 se dará a través de espacio público, llegando al punto 1, conectando directamente y accediendo a la zona no paga de la Estación E2, para validar el ingreso y entrar a la zona paga.

La integración física del usuario que viene del norte de la calle 72 al Módulo de Acceso de la Estación E2 se dará a través de espacio público llegando al punto 2, conectando directamente y accediendo a la zona no paga de la Estación 2, para validar el ingreso y entrar a la zona paga.

La conexión con la estación de Regiotram del Norte se hará mediante un puente peatonal con un recorrido aproximado de 311 metros, desde punto "a" para llegar al Módulo de Acceso en el punto 1 en zona no paga.

Los usuarios que vienen hacia y desde la estación Avenida Chile (punto b) del sistema Transmilenio se integrarán mediante un puente peatonal hasta llegar al módulo de acceso punto 1, con un recorrido aproximado de 209 metros.

La integración con los paraderos SITP se dará desde zona no paga (espacio público), donde el usuario pueda visualizar los ingresos a los módulos de acceso a la estación mediante una adecuada señalética.

❖ Intervención en zonas bajo viaducto

En el tramo de la Av. Transversal de Suba entre carreras 136a y 147 el metro se construirá elevado sobre el separador central proyectado.

Los grandes volúmenes generados por la estructura del metro elevado generan bajo el viaducto zonas oscuras que los ciudadanos perciben como inseguras y peligrosas, y son espacios propicios a ser invadidos por habitantes de calle, inclusive si se proyecta un cerramiento en los mismos.



Figura 217. Criterios de intervención para las zonas bajo viaducto
Fuente: UT MOVIUS 2022

Para contrarrestar lo anterior, se recomienda posibilitar en las áreas bajo viaducto servicios y actividades diurnas y nocturnas que permitan la apropiación de estos lugares y aprovechar las zonas cubiertas para complementar aquellas que cotidianamente se realizan en el Parque Fontanar, como una extensión del mismo, con las ventajas y particularidades que las actividades bajo techo tienen en cuanto a protección de eventos naturales como el sol y la lluvia.

Bajo esta posibilidad, se plantean tres tipos de áreas y actividades en las zonas bajo viaducto (Figura 217).

→ Áreas Tipo 1

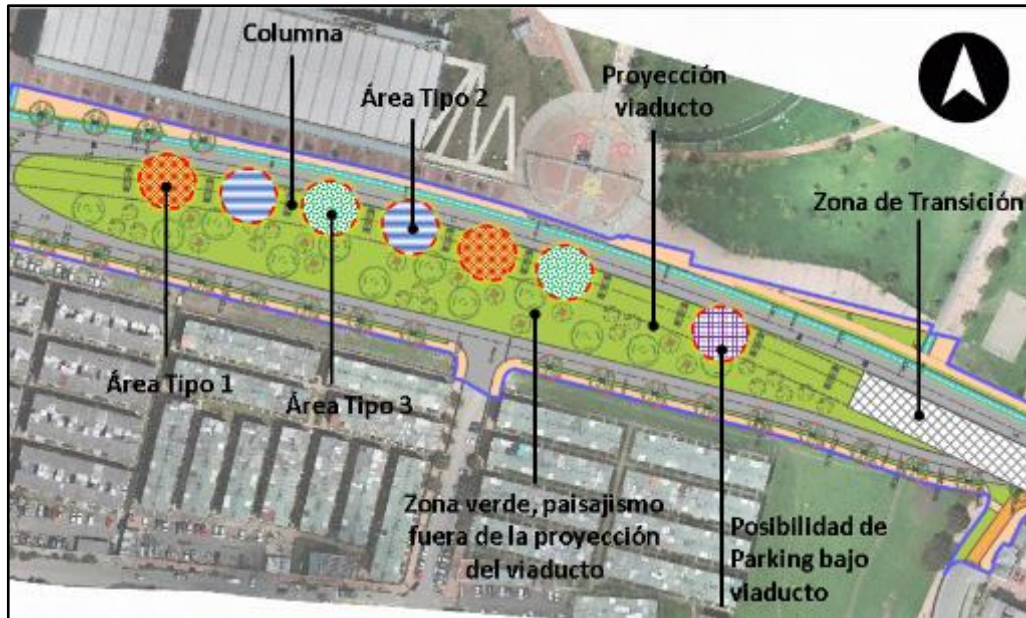
Corresponden a áreas que posibilitan actividades deportivas tales como baloncesto 3x3, *skatepark*, o canchas múltiples. Considerando que estas actividades deportivas no requieren áreas extensas; el espacio disponible bajo el viaducto entre pilas será suficiente para implantarlas.

→ Áreas Tipo 2

Corresponden a áreas que posibilitan actividades recreativas orientadas a los niños y al adulto mayor. Tienen la particularidad de ser áreas flexibles que no cuentan con requerimientos normativos rígidos en materia de dimensionamiento de áreas.

→ Áreas Tipo 3

Corresponden a áreas que se presentan como espacio público bajo viaducto, en donde no se establece mobiliario fijo sino áreas libres y flexibles sobre superficies duras, que posibilitan actividades itinerantes como mercados temporales, teatro, festivales gastronómicos, actividades y exposiciones artísticas, entre otras.

➤ Estacionamientos bajo viaducto

Otra posibilidad que se vislumbra es la de permitir áreas para estacionamiento de vehículos bajo el viaducto, propuesta que va de la mano por lo dispuesto en el Decreto 379 del 12 de octubre de 2021, donde se indica lo siguiente:

"Por medio del cual se modifica y se adiciona el Decreto Distrital 519 de 2019 'Por medio del cual se reglamenta el Acuerdo Distrital 695 de 2017 en lo relacionado con el estacionamiento en vía pública y se dictan otras disposiciones', para establecer la operación pública del Estacionamiento en Vía."

Estas zonas serían parte integral de las "Zonas de Parqueo Pago en Bogotá", previa autorización de la Secretaría Distrital de Movilidad para el uso temporal del estacionamiento en vía pública, de acuerdo con el ordenamiento jurídico vigente.

Su funcionamiento y operación estaría a cargo de la entidad que el Distrito y el ordenamiento jurídico dispongan. La Secretaría Distrital de Movilidad, igualmente, tendría facultades para definir los horarios de operación de los segmentos viales que se destinen al servicio de estacionamiento, de acuerdo con las condiciones particulares de cada zona o área de implementación.

El sustento de las actividades antes propuestas será el manejo de la iluminación pública en las áreas bajo viaducto.

La Figura 165 y Figura 219 ilustran las actividades propuestas en las zonas bajo viaducto.



Figura 218. Actividades bajo viaducto parte 1
Fuente: Tomada y adaptada Google Maps



Figura 219. Actividades bajo viaducto parte 2
Fuente: Tomada y adaptada Google Maps

❖ **Intervención en pozos (salidas de emergencia)**

El proyecto contempla la construcción de 11 pozos y salidas de emergencia, de los cuales 10 contarán con un espacio complementario para la ventilación del túnel. En la Figura 220 se presenta la localización general de los pozos.



Figura 220. Localización general de pozos.

Fuente:UT MOVIOUS 2022

A nivel de implantación de cada pozo, se proyecta la localización de un cerramiento en lámina microperforada de 3 m de altura que rodeará el lote en dirección a las áreas exteriores. En las áreas colindantes con predios o construcciones, se proyectan muros en bloque con perforación vertical para garantizar la estabilidad de las culatas de predios por conservar.



Figura 221. Planteamiento relación entorno inmediato pozos

Fuente:UT MOVIOUS 2022

En la implantación sobre el espacio público se dará continuidad a los elementos existentes de espacio público para no afectar la paramentación y continuidad de las manzanas, garantizar la funcionalidad vial existente y la funcionalidad de los flujos peatonales, y facilitar la aproximación a cada pozo de vehículos tipo ambulancia, emergencia civil o bomberos.

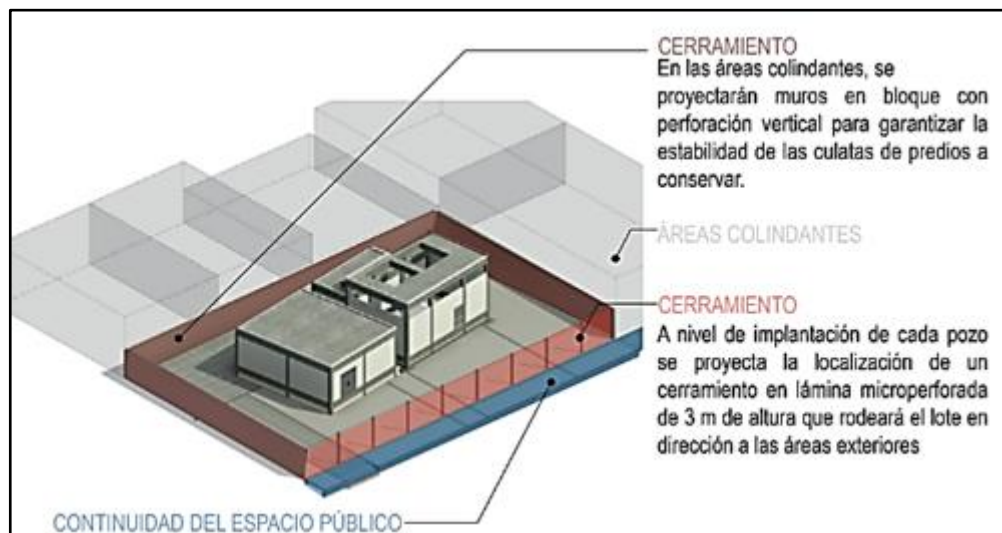

Figura 222. Tránsitos interiores del proyecto y consideraciones
Fuente: UT MOVIUS 2022

3.2.11.2. Manejo de áreas remanentes

En aquellos casos donde se generan culatas debido a la afectación por predios adquiridos para la construcción de estaciones se contempla implementar la apertura de fachadas sobre tales culatas para habilitar usos comerciales y/o desarrollo inmobiliario, de tal forma que se minimice el impacto social en términos de seguridad ciudadana.

Los criterios para el manejo de las culatas y de las áreas remanentes serán los contemplados en el Decreto 555 de 2021, destacando los siguientes:

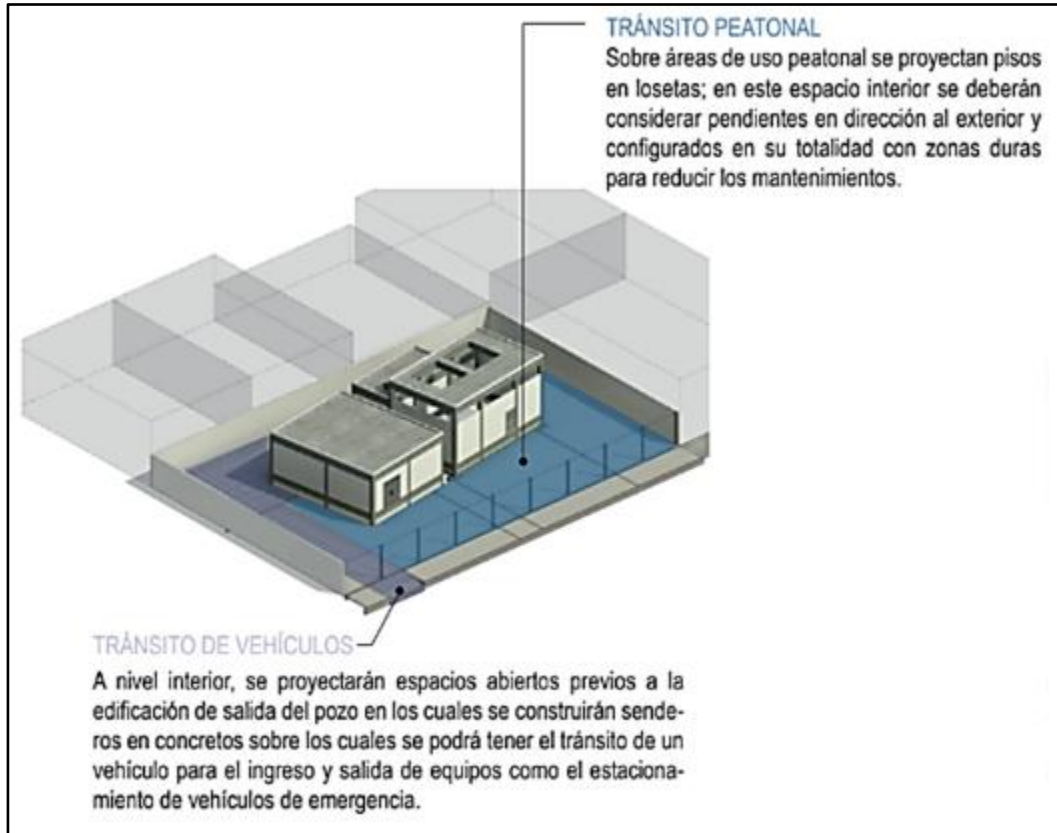
- Apertura y acceso de las fachadas cerradas y culatas colindantes con el espacio público peatonal y para el encuentro, para reducir los focos de inseguridad y favorecer la relación visual interior- exterior, o en su defecto, tratamiento de las mismas con acabados para permitir su articulación con el entorno.
- Garantía de que todos los frentes de las edificaciones localizadas contiguas a estas áreas (APAUP) propicien relaciones directas y de continuidad visual entre el espacio público y privado, fachadas transparentes que garanticen la vigilancia natural y accesos peatonales para la articulación con los usos del primer piso.
- Promoción de expresiones artísticas de carácter temporal, permanente y regular.

- Recuperación de espacios residuales y vacíos mediante una intervención integral que vincule a la comunidad, incrementando la apropiación de estos espacios para disminuir la sensación de abandono e inseguridad asociadas a los mismos.

Adicionalmente, se establecen los siguientes criterios específicos en cuanto al manejo de tratamiento de culatas y áreas remanentes:

- En los casos donde el área de afectación predial sea superior al área de la edificación de accesos a las estaciones (módulos de acceso), el área resultante será destinada a usos comerciales y/o desarrollo inmobiliario o áreas fiscales para la posible inserción de equipamiento urbano.
- En los casos que la inserción de los módulos de acceso a las estaciones se realice en predios esquineros, se propenderá por manejar las fachadas posteriores mediante la incorporación de actividades socioeconómicas y culturales.
- Se realizarán acercamientos con la comunidad para vincular a los propietarios de los predios aledaños no afectados, con las afectaciones prediales requeridas por el proyecto.

3.2.11.3. Mobiliario urbano

La implementación del mobiliario urbano se hará a partir de las recomendaciones de la cartilla de andenes y la cartilla “Lineamientos de Espacio público para la Estructuración Técnica del Tramo 1 de la Primera Línea de Metro de Bogotá” elaborada por la Secretaría Distrital de Planeación, con los siguientes criterios:

- **Imagen e Identidad:** La imagen urbana es el conjunto de elementos naturales y construidos que conforman el marco visual de una ciudad, sirviendo para definirla y caracterizarla. En ese sentido, el mobiliario urbano de la L2MB será uno de los elementos construidos que otorgan caracterización visual e identidad al corredor. Por lo tanto, se proponen elementos particulares provenientes de la cartilla de mobiliario de la SDP y que se adoptan según su ubicación y utilización.
- **Unidad espacial:** El mobiliario urbano propuesto para la L2MB se desarrollará de manera homogénea en las áreas de intervención en superficie de las estaciones. Se incluirán las mismas especificaciones de materiales en bancas, canecas y demás elementos, lo cual permitirá un diseño unificado y articulado en las áreas de intervención en superficie alrededor de las estaciones.
- **Confort funcional:** El mobiliario urbano para la L2MB será ergonómico, funcional y práctico. Su función será realizada con la menor cantidad de elementos posibles y con decoraciones útiles. De esta manera, se optimizarán los recursos presupuestales.
- **Durabilidad y practicidad:** Los sistemas constructivos, materiales y especificaciones técnicas de los elementos que conforman el mobiliario urbano garantizarán su duración en el tiempo, su resistencia ante el vandalismo, su practicidad a la hora de la limpieza y su mantenimiento.
- **Sostenibilidad:** Los procesos constructivos, materiales y durabilidad de los elementos que conforman el mobiliario urbano de la L2MB serán responsables con el ecosistema y causarán el menor impacto posible en su implementación.

En la Figura 223 se ilustran algunos ítems de mobiliario urbano previsto.



Figura 223. Items de mobiliario urbano Propuesta Conceptual
Fuente: Tomada y adaptada de la SDP Cartilla de mobiliario urbano. 2007

3.2.11.4. Espacio público

❖ Franjas funcionales de la red vial

Las intervenciones proyectadas serán de dos tipos: 1) de mejoramiento del espacio público y 2) de reconfiguración de tipo de calle.

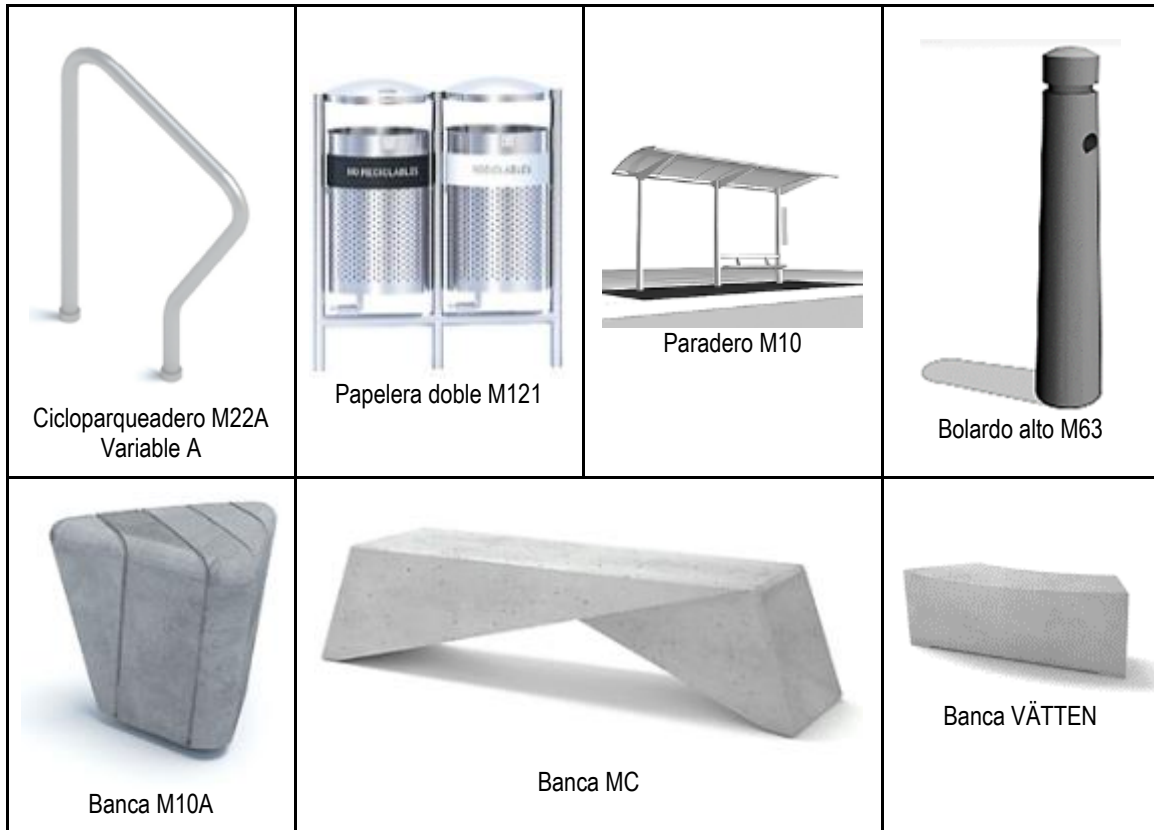
Se proyectarán intervenciones de mejoramiento del espacio público cuando se requiera continuar con el funcionamiento actual del perfil vial, manteniendo los actuales bordes de vía y mejorando las condiciones particulares de los actores viales no motorizados (peatones y bicusuarios), dotándolos de características que permitan cumplir con los principios de la accesibilidad universal.



Figura 224. Ejemplo de Intervención de mejoramiento en sección transversal
Fuente: UT MOVIUS 2022

Se proyectará una reconfiguración de tipo de calle cuando el diagnóstico concluya que al tramo por intervenir le favorece cambiar su funcionamiento, ya sea porque esto permite potenciar la intermodalidad o por la cercanía de equipamientos que generan grandes volúmenes peatonales. La reconfiguración de tipo de calle se manifestará en la disminución del ancho útil de alguna franja funcional favoreciendo el ancho útil de otras franjas funcionales, o simplemente en la implantación de nuevas franjas funcionales, como la inclusión de las franjas ciclo-infraestructura o de paisajismo y calidad. Ejemplos de reconfiguración de tipo de calle son la peatonalización o la pacificación del tránsito vehicular de un tramo en particular, la reducción de carriles vehiculares para el favorecimiento de la franja de circulación peatonal, o la incorporación de franjas de ciclo-infraestructura o de paisajismo y calidad.

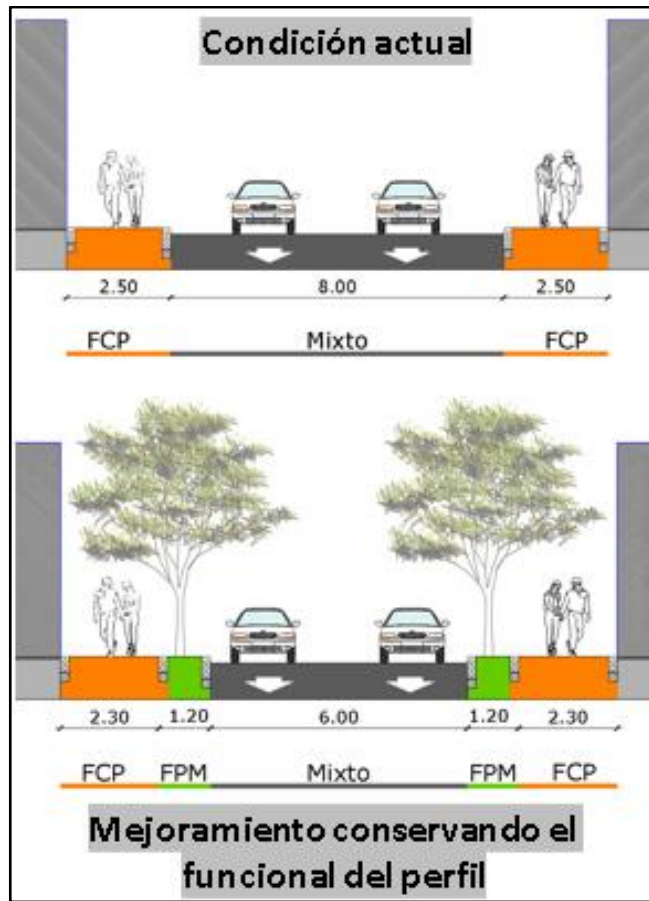

Figura 225. Ejemplo de Reconfiguración de tipo de calle en sección transversal
Fuente: UT MOVIUS 2022

❖ Franja de circulación peatonal

Las franjas de circulación peatonal se intervendrán dentro de los límites de diseño proyectados por estación bajo los criterios y características de los dos tipos de intervención (mejoramiento o de reconfiguración del perfil). Se proyectan en los siguientes materiales:

- Loseta Panot Color Gris y Ocre de 200 x 200.
- Loseta Prefabricada en Concreto Tactil Guia 400 X 400 Ref. A-56.
- Loseta Prefabricada en Concreto Alerta 400 X 400 Ref. A-55.
- Adoquín rectangular 200x100 color amarillo Ref: A25.

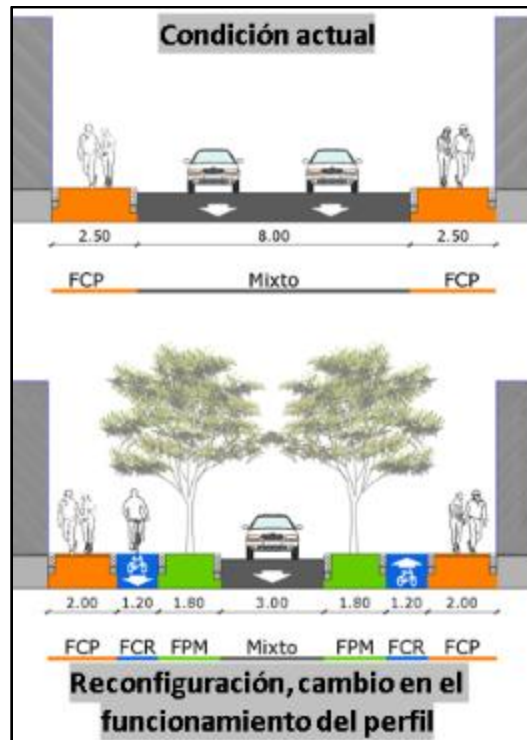

Figura 226. Criterios de diseño Franja de Circulación Peatonal
Fuente: SDP. Lineamientos de diseño del espacio público para el proyecto de Estructuración Técnica del Tramo 1 de la Primera Línea del Metro de Bogotá. (2017)

❖ Franja de ciclo-infraestructura

Se proyectarán nuevas ciclorrutas siempre y cuando conecten con la ciclo-infraestructura existente. Cuando la cicloruta se ubica a nivel de andén se construirá en asfalto poroso. Cuando se localiza a nivel de calzada se integrará a la carpeta asfáltica de la misma.



Figura 227. Criterios de diseño Franja de Ciclorruta

Fuente: SDP. Lineamientos de diseño del espacio público para el proyecto de Estructuración Técnica del Tramo 1 de la Primera Línea del Metro de Bogotá. (2017)

❖ Franja de paisajismo y calidad

Se proyectarán franjas de paisajismo en los dos tipos de intervención, de mejoramiento y de reconfiguración de tipo de calle, siempre y cuando el ancho de la sección por intervenir cumpla con los anchos mínimos funcionales y normativos para la circulación peatonal. Sobre esta franja se instalarán individuos arbóreos y mobiliario urbano de los siguientes tipos:

- Cubresuelos (Suelda Con Suelda, Hiedra Miami).
- Caucho Reciclado Poroso "In Situ".



Figura 228. Criterios de diseño Franja de Paisajismo

Fuente: SDP. Lineamientos de diseño del espacio público para el proyecto de Estructuración Técnica del Tramo 1 de la Primera Línea del Metro de Bogotá. (2017)

❖ Pacificación de vías

En ciertas vías afectadas por la construcción de las estaciones se llevarán a cabo intervenciones enfocadas a calmar o pacificar el tránsito, siendo ésta una herramienta de gestión de la seguridad vial. Mediante el uso y combinación de distintos tipos de dispositivos de señalización, y con la modificación de la rasante y geometría de las vías, se pretende reducir la velocidad de vehículos automotores y brindar una mejora del entorno urbano, generando una operación segura para los diferentes actores viales, especialmente para los más vulnerables (peatones y ciclistas), disminuyendo su exposición al riesgo y la gravedad de los accidentes.

La pacificación de las vías tendrá las siguientes características:

- En las elevaciones de calzada se emplearán diferentes materiales y texturas para diferenciar y advertir el cruce peatonal.
- No se utilizarán pinturas o materiales deslizantes sobre la superficie destinada al tránsito de peatones.
- Dependiendo de la velocidad de circulación que se desee para los vehículos, las rampas de acceso a la parte elevada podrán tener diferentes pendientes. Sin embargo, es recomendable nivelarlas con la altura del bordillo.
- Se instalará señalización respecto al límite de velocidad vehicular máximo permitido y al cruce de peatones y/o de ciclistas.

❖ Manejo integral de esquinas

El diseño de las esquinas estará representado en dos categorías:

- En la categoría 1 se encuentran las esquinas que requieren rampas para salvar los desniveles existentes entre el andén y la calzada vehicular garantizando la continuidad de la circulación peatonal y de biciusuarios sobre el cruce de calzada.
- En la categoría 2 se encuentran los cruces peatonales y de biciusuario que se realizan por medio de la construcción de un elemento sobre la calzada vehicular para generar un paso continuo y seguro a nivel del peatón, en el que los vehículos deben disminuir la velocidad y ceder el paso, dando prevalencia al tránsito peatonal, al de modos de transporte no motorizado y, especialmente, al paso seguro y autónomo de las personas en condición de movilidad reducida. (Secretaría Distrital de Planeación, Cartilla de andenes Bogotá D.C., 2018, p. 63)

❖ Manejo de esquinas con vados

La necesidad de tránsito seguro entre el nivel de andén y el nivel de calzada vehicular se resolverá mediante vados peatonales. Los vados permitirán garantizar circulación libre a todas las personas, principalmente aquellas en condición de movilidad reducida permanente o temporal, mediante superficies inclinadas a manera de rampas con resistencia suficiente al deslizamiento en ambientes secos y húmedos.

Se identifican las siguientes tipologías de vados para las áreas de intervención en superficie:

➤ Tipologías de esquinas con vados 1 (TEV 1)

Este tipo de esquinas aplica en intersecciones que por sus condiciones de espacio requiere el uso de rampas para permitir el tránsito para biciusuarios y peatones. Teniendo en cuenta que la esquina queda a nivel de la vía, se implementan bolardos distanciados de tal manera que permitan la correcta accesibilidad y a su vez protejan al peatón.



Figura 229. Tipologías de esquinas con vados 1 (TEV1)
Fuente: UT MOVIUS 2022

➤ Tipologías de esquinas con vados 2 (TEV 2)

Este tipo de esquinas aplica en intersecciones que por sus condiciones de espacio requiere el uso de rampas para permitir el tránsito para bicisuarios y peatones. En este tipo de esquinas se implementan bolardos para proteger al peatón.

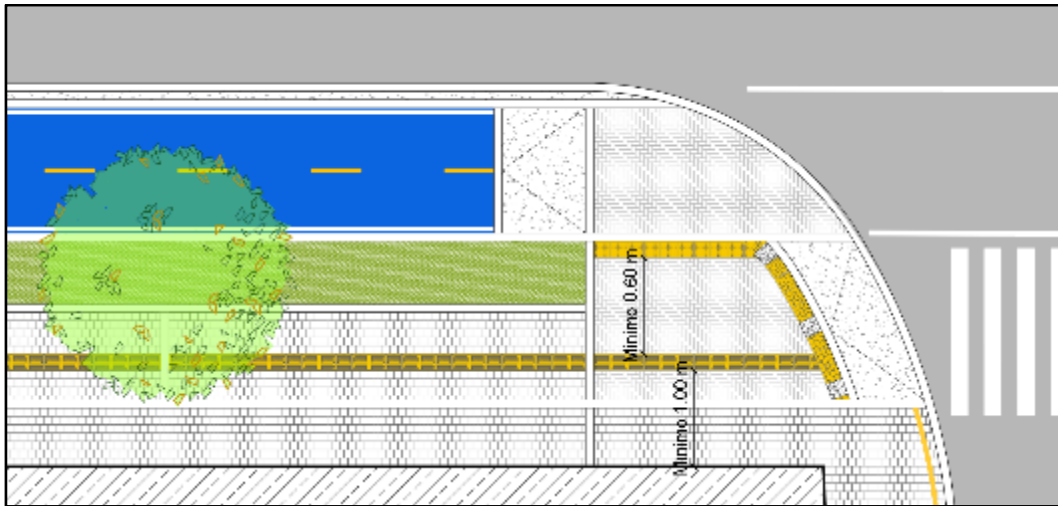

Figura 230. Tipologías de esquinas con vados 2 (TEV2)
Fuente: UT MOVIUS 2022

➤ Tipologías de esquinas con vados 3 (TEV 3)

Este tipo de esquinas aplica en intersecciones en que por sus condiciones de espacio no es posible emplear el uso de rampas tipo 1 y 2 para permitir el tránsito para bicisuarios y/o peatones. Teniendo en cuenta que la esquina queda a nivel

de la vía, se implementan bolardos distanciados de tal manera que permitan la correcta accesibilidad y a su vez protejan al peatón.

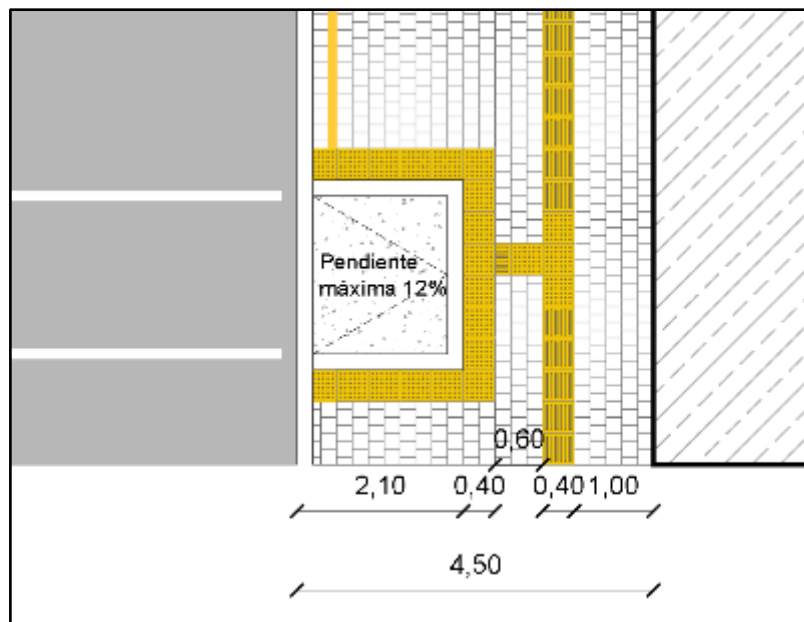

Figura 231. Tipologías de esquinas con vados 3 (TEV3)
Fuente: UT MOVIUS 2022

❖ **Cruce transversal peatonal semaforizado con refugio sobre separador central (CTPR)**

Se dispondrán isletas en las áreas de cruce de los pasos peatonales con los separadores de calzadas vehiculares, conectadas con los vados por medio de las zonas demarcadas en calzada (cebras).

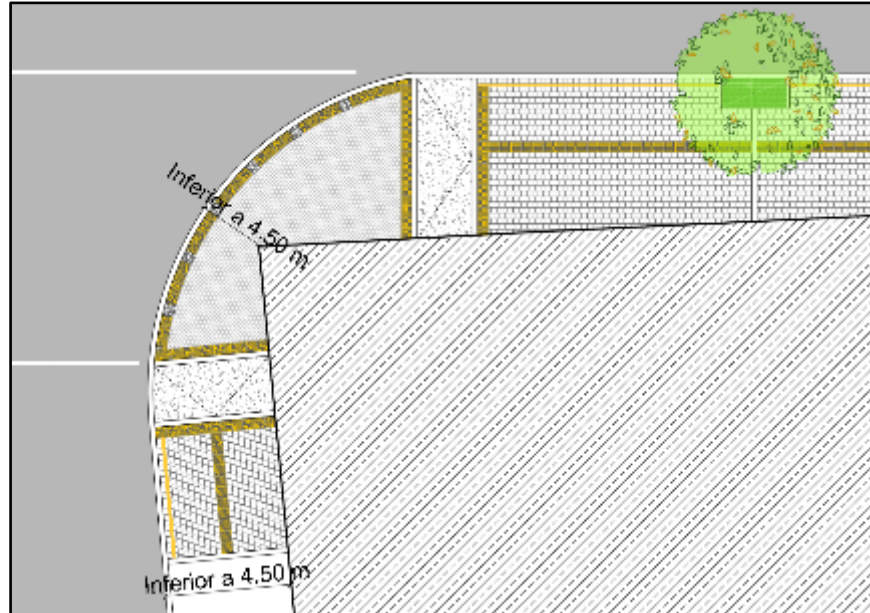

Figura 232. Cruce transversal peatonal semaforizado con refugio sobre separador central (CTPR)
Fuente: UT MOVIUS 2022

❖ **Manejo de esquinas de pompeyanos**

En este tipo de esquina se prioriza la movilidad del peatón. Así mismo, teniendo en cuenta que el andén y el vehículo quedan al mismo nivel, se implementan bolardos distanciados de tal manera que permitan la correcta accesibilidad y a su vez protejan al peatón.

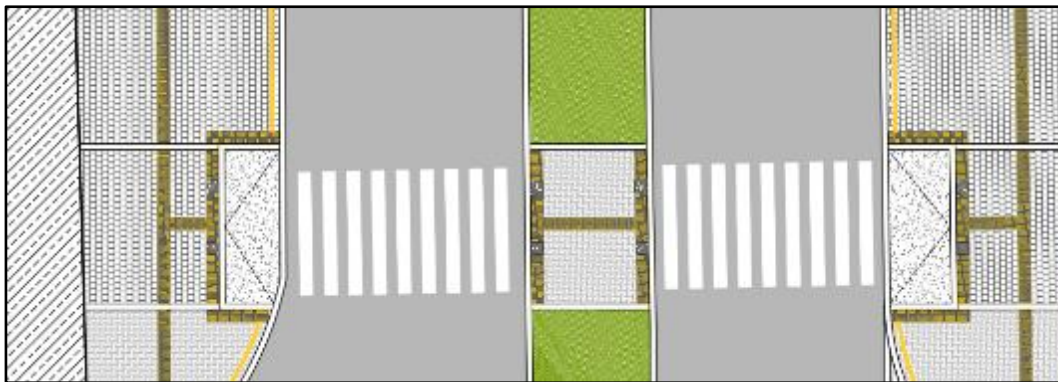

Figura 233. Manejo de esquinas con cruce pompeyano
Fuente: UT MOVIUS 2022

❖ Pasos peatonales semaforizados

El paso peatonal a nivel de calzada será delimitado con dispositivos, elementos y demarcación vial para favorecer la continuidad del itinerario peatonal y contribuir a que prime la circulación de los modos de transporte no motorizado sobre los motorizados.

Se han previsto pasos peatonales semaforizados para los ingresos a las Estaciones 9, 10 y 11, así:

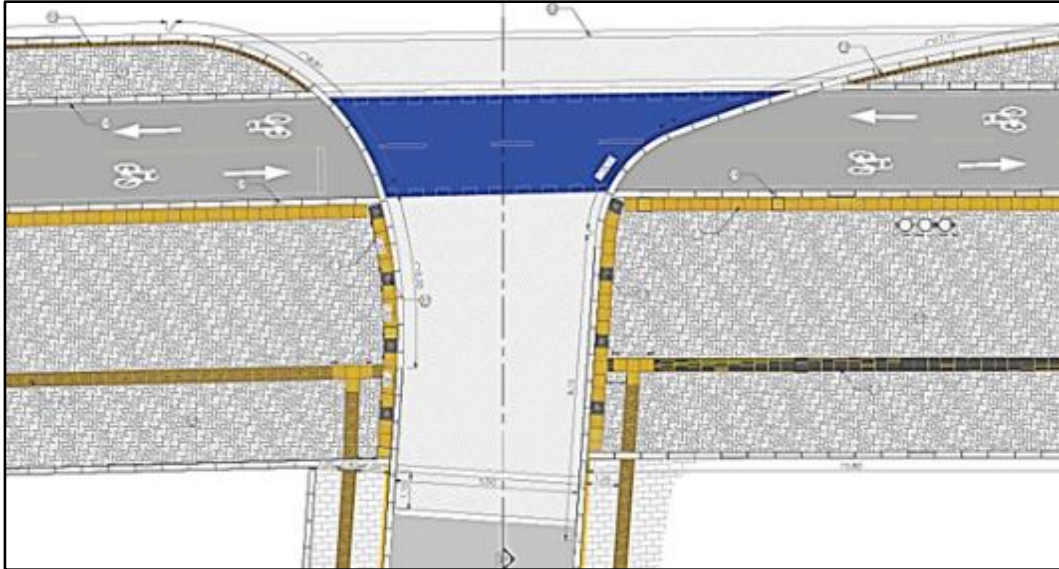

Figura 234. Pasos peatonales semaforizados Estación 9
Fuente: UT MOVIUS 2022



Figura 235. Pasos peatonales semaforizados Estación 10
Fuente: UT MOVIUS 2022



Figura 236. Pasos peatonales semaforizados Estación 11
Fuente: UT MOVIUS 2022

❖ Pasos pompeyanos

Para el desarrollo de la propuesta de conectividad segura y funcional para los peatones y los biciusuarios, se hará uso de los pompeyanos en las intersecciones de la malla vial arterial con las vías de la malla vial local no semaforizadas. Para ese propósito, se tomaron las dimensiones y especificaciones recomendadas en la cartilla diseñada por la Secretaría Distrital de Planeación. Se incluyeron pompeyanos en los sitios donde se evidenció la necesidad de cruce peatonal sin contar con cruce semafórico. Los materiales para los pompeyanos se proponen en materiales visibles y con pendientes aptas que permitan el desarrollo del espacio público inclusivo para personas en situación de discapacidad.

La geometría y funcionalidad de los pompeyanos se muestran en la Figura 237 y la Figura 238.



Figura 237. Pasos pompeyanos

Fuente: IDU. DISEÑO DE ESPACIO PÚBLICO con Garantías de Accesibilidad. 2018

Para la ubicación de pompeyanos se tiene como prioridad la movilidad peatonal y de bici usuarios de forma segura y continua. Su disposición se representa en la siguiente figura:

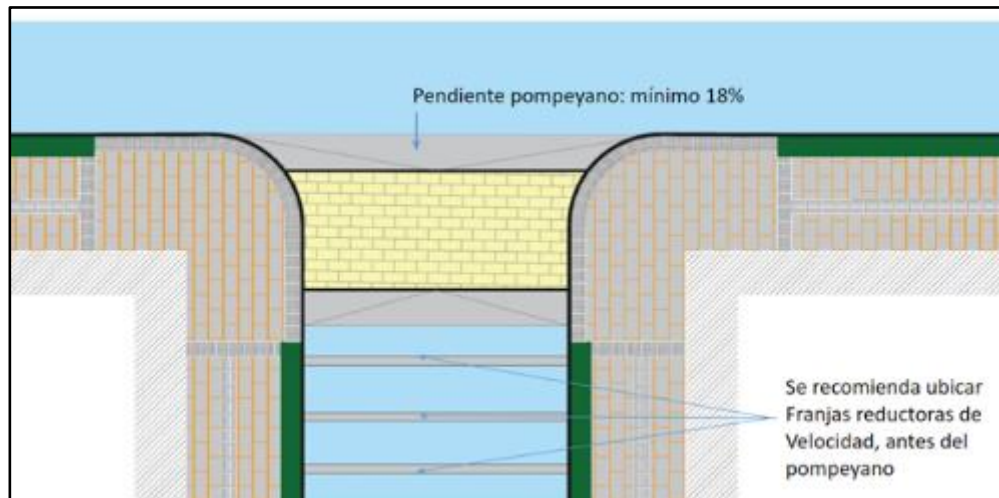

Figura 238. Disposición de los pompeyanos

Fuente: UT MOVIUS 2022

❖ Refugios peatonales

Los refugios peatonales serán áreas de cruce para los peatones en los separadores de calzadas vehiculares, conectadas con los vados de los andenes por medio de zonas en calzada demarcadas.

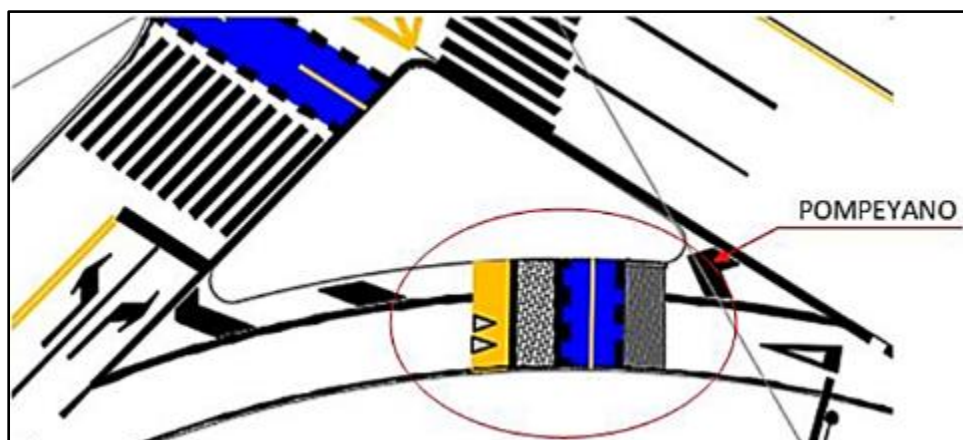
En la Figura 239 se muestran los aspectos que caracterizan los refugios peatonales.



Figura 239. Refugio peatonal
Fuente: SDP. Cartilla de andenes Bogotá D.C. 2018

❖ Accesos a predios

Se identifican las siguientes tipologías de acceso a predios para las áreas de intervención en superficie:

➤ Tipología de acceso vehicular al predio 1 (TAVP1)

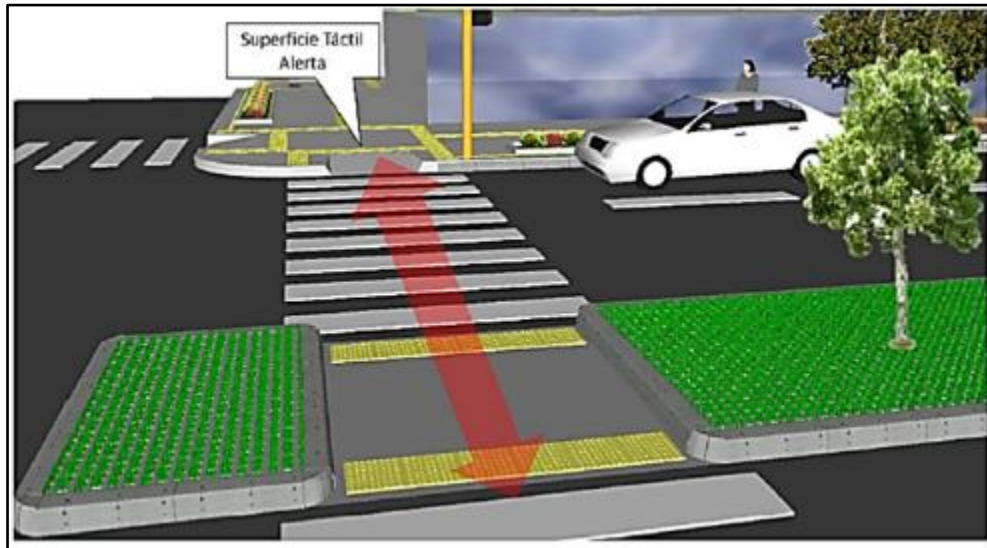
Esta tipología corresponde al acceso vehicular al predio desde una vía pacificada (Figura 240).



Figura 240. Tipología de acceso vehicular TAVP1
Fuente: UT MOVIUS 2022

➤ Tipología de acceso vehicular al predio 2 (TAVP2)

Esta tipología corresponde al acceso vehicular al predio desde una vía segregada respecto al nivel de las franjas de circulación peatonal y de paisajismo y mobiliario (Figura 241).

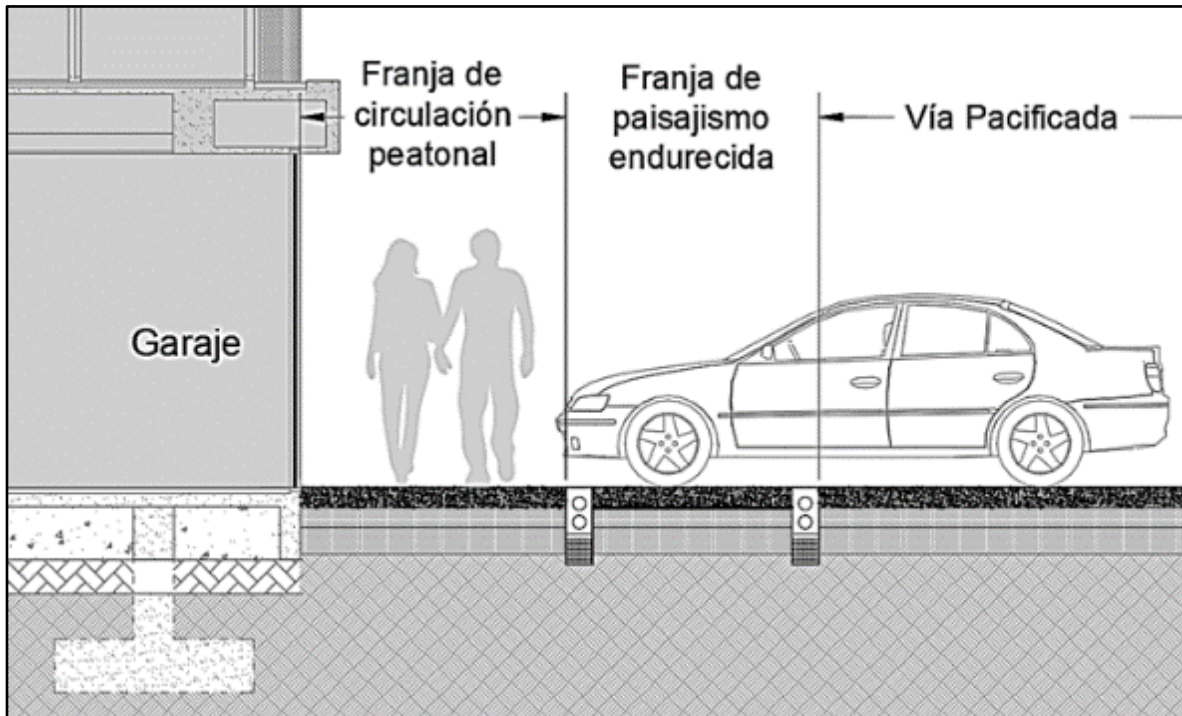

Figura 241. Tipología de acceso vehicular TAVP2
Fuente: UT MOVIUS 2022

❖ Manejo de antejardines

El antejardín corresponde al área libre de propiedad privada, perteneciente al espacio público, comprendida entre la línea de demarcación de la vía y el paramento de construcción, en la cual no se admite ningún tipo de edificación. La intervención de antejardines se realizará de acuerdo con una de las dos tipologías de afectación descritas a continuación.

➤ Afectación parcial del antejardín

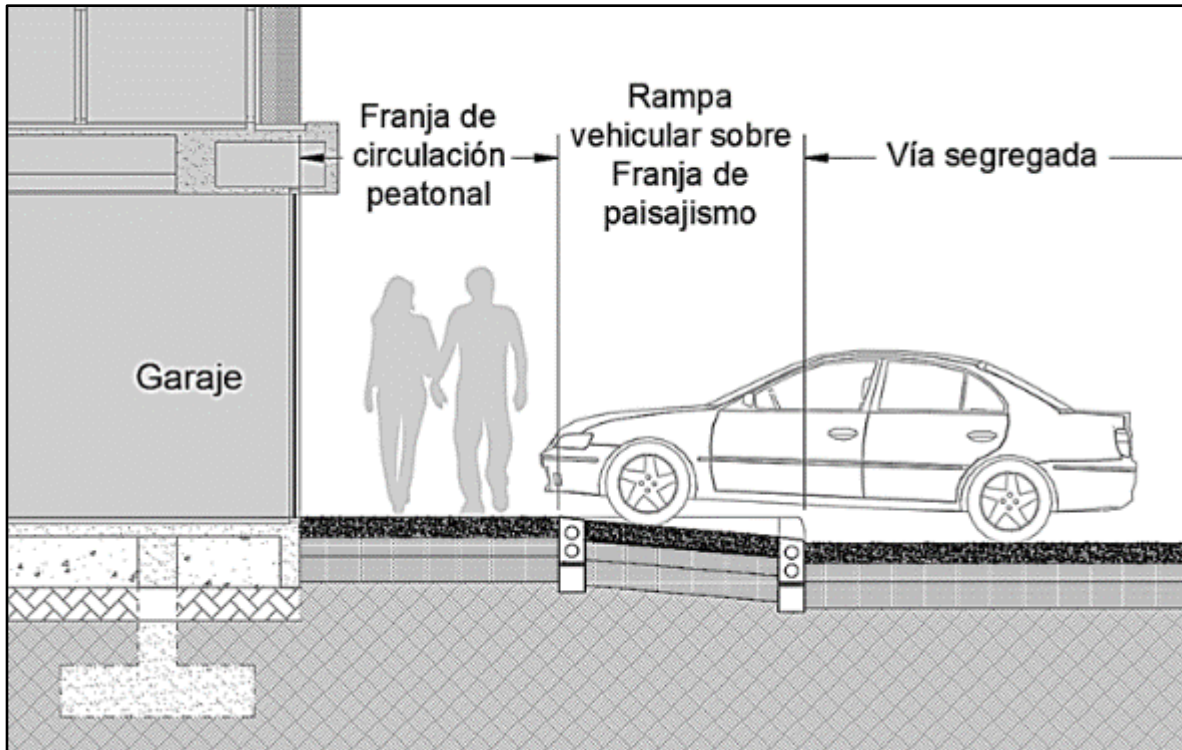
Aplica cuando se requiere parcialmente afectar áreas de antejardines producto de las intervenciones en superficie, como se ilustra en el siguiente ejemplo:



Figura 242. Ejemplo de afectación parcial de antejardín
Fuente: UT MOVIUS 2022

➤ Afectación total del antejardín

Aplica cuando se requiera la totalidad de las áreas de antejardines producto de las intervenciones en superficie, como se ilustra en el siguiente ejemplo:

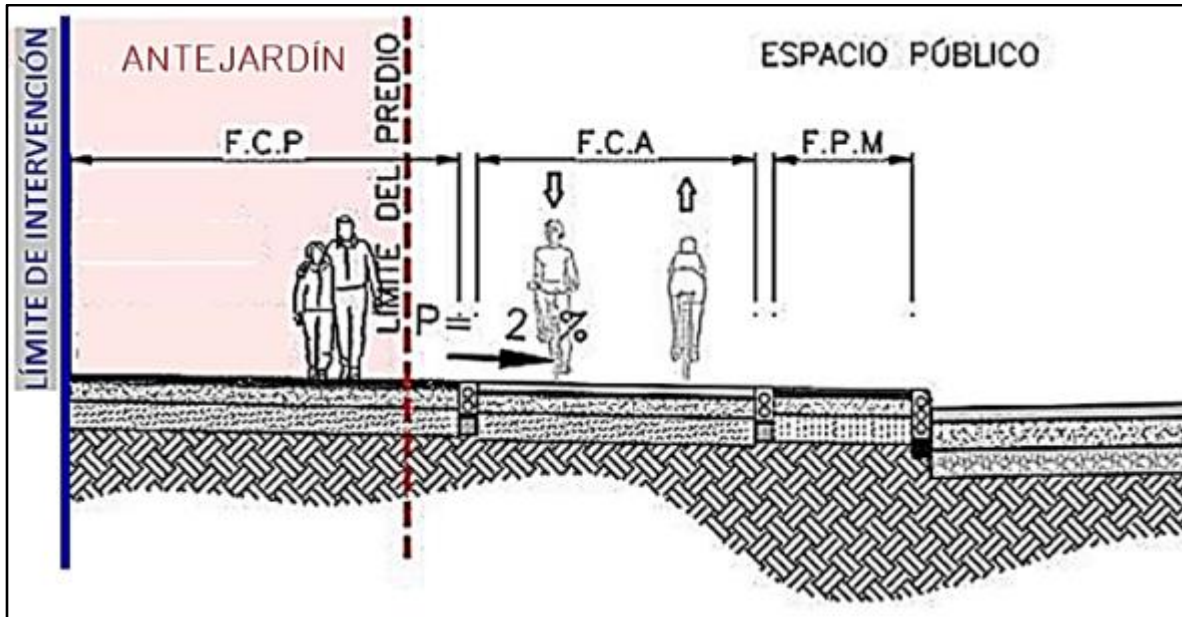

Figura 243. Ejemplo de afectación total de antejardín
Fuente: UT MOVIUS 2022

3.2.11.5. Diseño paisajístico

Las especies arbóreas propuestas para la L2MB fueron determinadas en función de su integración con variables tales como la humedad relativa, emplazamiento, características deseables de cada especie, procedencia, porte y funciones ambientales aptas para el arbolado urbano del proyecto y del sector.

❖ Andenes

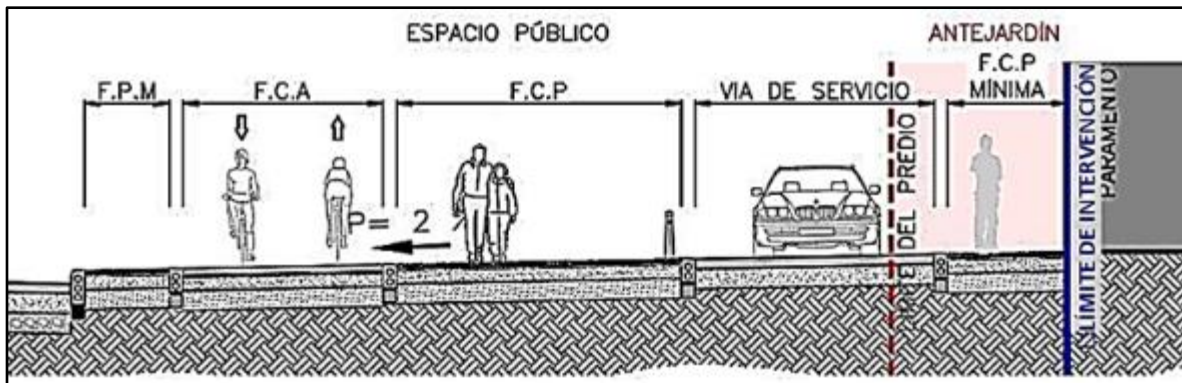
El diseño del paisaje sobre los andenes se realizará por medio de agrupaciones vegetales de individuos arbóreos y coberturas vegetales, principalmente sobre la franja paisajística y resiliencia determinada en el Decreto 555 de 2021 (Tabla 60). Así mismo, la cartilla de andenes de Bogotá, adoptada mediante Decreto Distrital 308 de 2018, indica la distribución de cada una de las franjas funcionales de los andenes (Figura 244).

Tabla 60. Perfiles viales - Tipo de calles (Dimensiones)

RANGOS DE REFERENCIA POR TIPO DE CALLE (Medidas en metros)							
PERFIL COMPLETO			FRANJAS FUNCIONALES				
TIPO DE CALLE	ANCHO MÍNIMO	ANCHO MÁXIMO	ANCHOS MÍNIMOS				
			CIRCULACION PEATONAL	CICLOINFRA ESTRUCTURA	TRANSPORTE PÚBLICO	FRANJA VEHICULAR	PAISAJISMO Y CALIDAD
A-0	90	>100	13	8	28	13	23
A-1	54	66	7	6	17	10	13
A-2	36	44	6	3	7	7	11
A-3	27	34	6	3	7	3	8
A-3E	22	27	6	3	6	3	4
I-4	22	<27	5	3	0	6	8
I-5	18	<22	5	1,7	0	3	6
I-6	16	<18	6	1,7	0	3	3
L-7	13	<16	4	1,7	0	3	3
L-8	10	<13	4	0	0	3	2
L-9	7	<10	4	0	0	0	3
L-10	4	6	4	0	0	0	0

Fuente: Artículo 155, Decreto 555 de 2021, Plan de Ordenamiento Territorial de Bogotá. (2021)

La franja de paisajismo y resiliencia urbana, aparte del componente ambiental (arbolado urbano y cubresuelos), también está compuesta por otros elementos de mobiliario urbano representado en luminarias, señales verticales de tránsito, bancas, canecas, contenedores de raíces e hidrantes, entre otros. De igual forma, la franja de paisajismo y resiliencia también cumple la función de ser un elemento segregador entre los sistemas de transporte de motorizados y de bicusuarios, y el peatón como actor principal y usuario de la red de andenes de la ciudad.



Figura 244. Perfil de andén con ancho mayor a 5 m - Franjas de paisajismo y resiliencia.
Fuente: Cartilla de andenes de Bogotá D.C.

Los criterios para implantar las disposiciones arbóreas y de coberturas vegetales en los andenes fueron los siguientes:

- La arborización es obligatoria para los andenes de ancho igual o mayor a 3,50 m, según lo dispuesto en la Cartilla de Andenes de Bogotá, Decreto Distrital 308 de 2018.
- Los individuos arbóreos que se ubican en la franja de paisajismo contigua a la calzada deberán ser árboles de medio y alto porte, de preferencia mono fustales, debido a que los diseños podrían contemplar la incorporación de alcorques inundables (SUDS). En consecuencia, se requiere de este tipo de portes para evitar interferencias con los distintos usuarios, principalmente los motorizados y los bicusuarios, correspondiendo a las políticas distritales de “Visión Cero”⁵.

⁵ La Visión Cero es una iniciativa que le da un enfoque ético a la seguridad vial y tiene como ideal reducir a cero el número de víctimas fatales o heridos graves de siniestros viales.

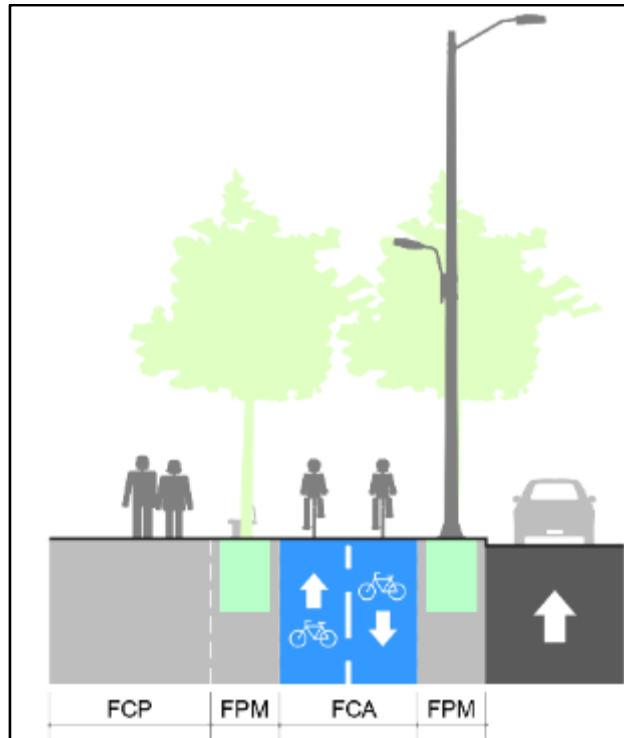

Figura 245. Propuesta de paisajismo y luminarias - Sección
Fuente: UT MOVIUS 2022

- La interdistancia entre elementos arbóreos de medio y alto porte con la red de iluminación pública no debe ser menor de 8 m. Sin embargo, entre estos elementos se establecen interdistancias de 10 m con el objeto de introducir posteriormente ajustes en su ubicación, o incorporar otros elementos de mobiliario.

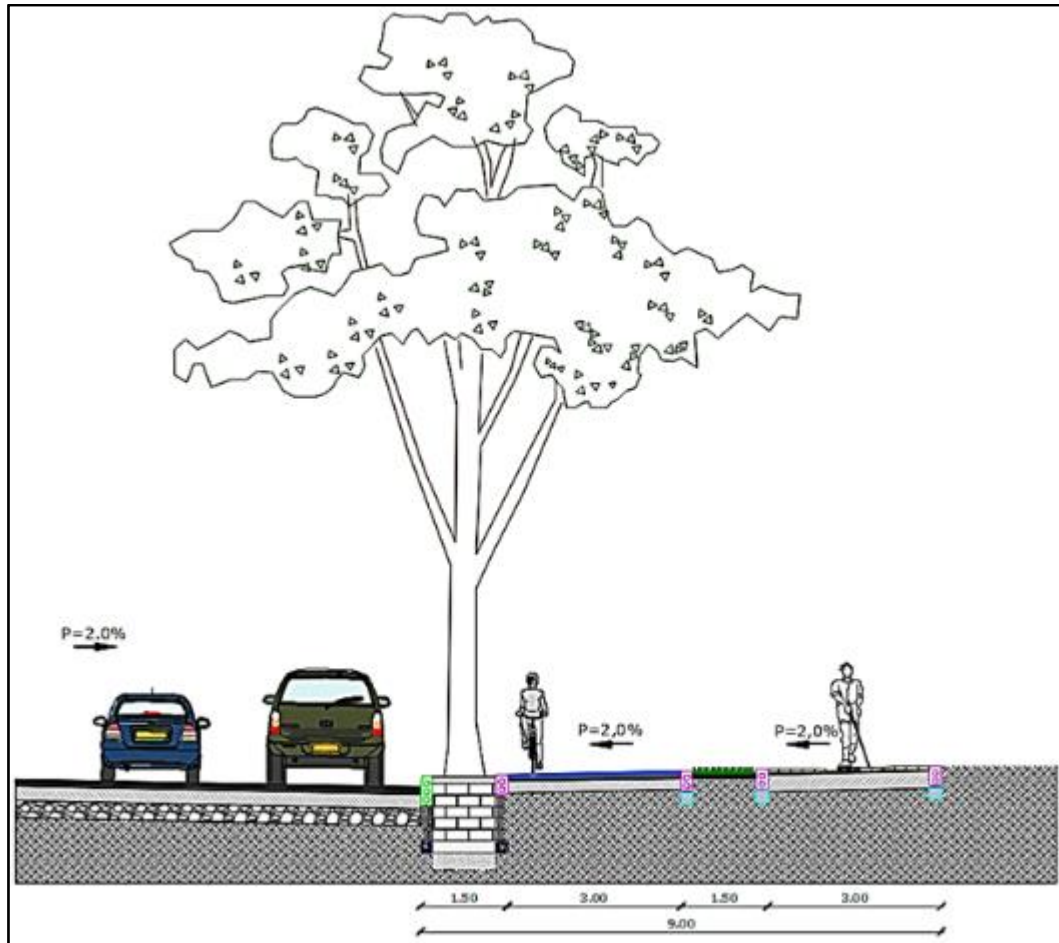

Figura 246. Propuesta de paisajismo y luminarias - Planta
Fuente: UT MOVIUS 2022

- Las coberturas vegetales en la franja contigua a la calzada no deberá superar 1 metro de altura, para permitir la visual entre calzada y andenes, así como la iluminación pública en zonas de penumbra que afecten la seguridad social del corredor. Estas especificaciones también se aplican a los SUDS.
- Se debe mantener una distancia de separación entre el arbolado urbano en cualquiera de las franjas de paisajismo y resiliencia y las rampas vehiculares de acceso a predios de no menos de 5 m, con el fin de corresponder con la política de "Visión Cero" por parte del Distrito.

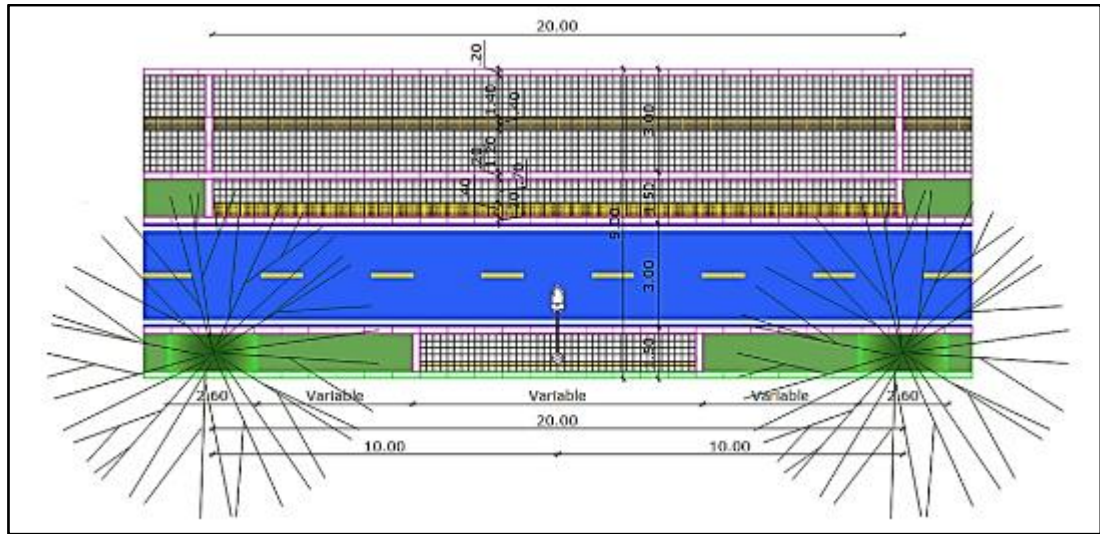

Figura 247. Propuesta Paisajismo y Rampas vehiculares de acceso a predios - Planta
Fuente: UT MOVIUS 2022

- Las franjas de paisajismo tendrán zonas endurecidas debido al uso del suelo, especialmente en las áreas comerciales, en aras de evitar deterioros y sobrecostos en los mantenimientos de las mencionadas franjas, que por motivos de carga y descarga de mercancías se vean afectadas por esta actividad. Así mismo, sobre la segunda franja de paisajismo y resiliencia se dispone de un paso endurecido con el mismo fin, e igualmente para permitir la incorporación de los bici usuarios a los predios

por puntos medios, puesto que si se implanta una franja continua a lo largo de la manzana, los bicusuarios podrían invadir la franja de circulación peatonal.

- La segunda franja de paisajismo (entre la franja de circulación peatonal y la franja de ciclo ruta) estará provista de coberturas vegetales tales como pastos, hiedras, herbáceas y/o gramíneas, con alturas no superiores a 1 m, por los motivos ya descritos de seguridad vial y, adicionalmente, para segregar la ciclo ruta con la franja de circulación peatonal.
- Las franjas de paisajismo en aproximación a esquinas que tengan paso peatonal y de bicusuarios a nivel no tendrán arborización de ningún tipo en 20 m del paso peatonal, por efectos de la reglamentación sugerida del manual de señalización. No obstante, se propone la utilización de coberturas vegetales a lo largo de esta distancia, con el fin de evitar pasos de bicusuarios y peatones en lugares no permitidos, señalizados o inseguros.
- En esquinas se ubicará el arbolado urbano propuesto a no menos de 10 m del radio de giro, o no se ubicará arbolado urbano a no menos de 10 m de la esquina más próxima, como se indica en la Cartilla de Andenes de Bogotá, Decreto 308 de 2018.

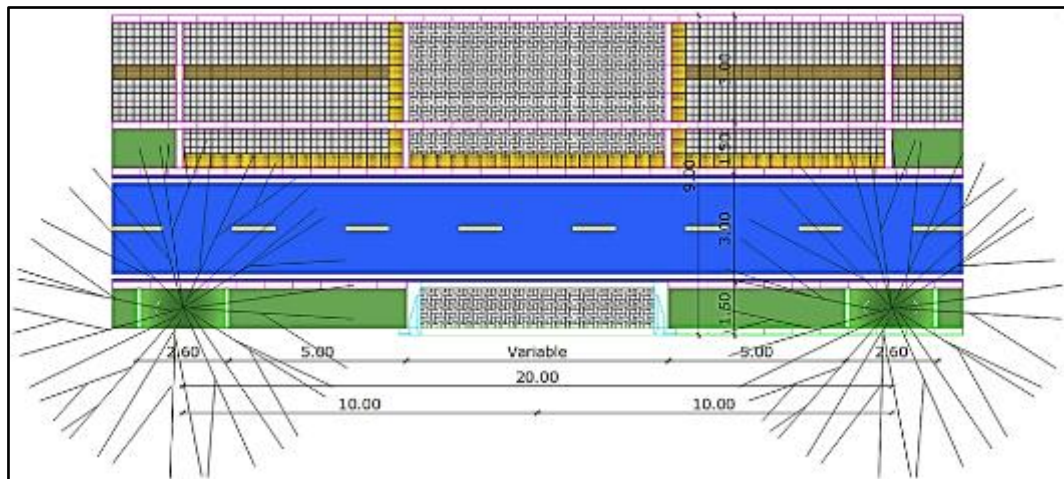
❖ Separadores

El diseño paisajístico de los separadores se compone de los distintos materiales vegetales, tales como especies arbóreas y coberturas vegetales de cualquier porte, dando como resultado separadores totalmente permeables y vegetados que minimicen las islas de calor sobre los corredores viales de la ciudad.

Estas agrupaciones tienen los siguientes criterios de inserción:

- La disposición del arbolado de cualquier porte debe estar retirado 8 m como mínimo de otros elementos de la infraestructura vial de la ciudad, como puentes peatonales, subestaciones y luminarias.
- La disposición del arbolado de cualquier porte debe estar retirado 20 m como mínimo al fin o al inicio sobre los separadores, permitiendo una visual total sobre el ancho de la vía, principalmente sobre pasos peatonales a nivel de forma transversal al eje de la vía.
- Cuando no se disponga de iluminación entre los individuos arbóreos, la interdistancia para arbolado de bajo porte será de 8 m entre el eje de siembra.
- Cuando no se disponga de iluminación entre los individuos arbóreos, la interdistancia de arbolado urbano de mediano porte será de 10 m entre eje de siembra.
- Cuando no se disponga de iluminación entre los individuos arbóreos, la interdistancia de arbolado urbano de alto porte será de 15 m entre eje de siembra.
- Las coberturas vegetales o cubresuelos no tendrán alturas superiores a 1 m.
- Las coberturas vegetales o cubresuelos son complementarias al arbolado urbano, por lo cual se ubicarán a lo largo y ancho de los separadores con el fin de no incentivar los pasos peatonales por zonas no seguras.
- Los separadores con ancho mayor a 2,60 m podrán estar provistos de un andén de seguridad y adicionalmente de una estructura permeable elevada que impida los cruces por zonas no seguras.

❖ **Plazoletas y zonas verdes**

Las plazoletas y zonas verdes contiguas a la franja de circulación peatonal tendrán una configuración distinta a la presentada tanto para el separador como para andenes. Esta disposición del material vegetal estará determinada por el uso del suelo, permitiendo agrupaciones arbóreas de distintos portes y de coberturas vegetales.

- Los individuos arbóreos deben estar aislados de cualquier estructura a una distancia no inferior a 3 m del eje de siembra. Esta distancia está determinada para arbolado urbano de bajo y mediano porte. Para los árboles de alto porte deben estar aislados una distancia no menor de 5 m, con el fin de evitar interferencias de la copa con las estructuras.
- Las zonas verdes incluidas en los parques, plazoletas y demás espacios abiertos, permiten que las copas se toquen o entrelacen según lo dispuesto en la Cartilla de Andenes de Bogotá.
- Los puntos de encuentro sobre espacio público serán en su mayoría espacios endurecidos y provistos de especies arbóreas que impidan las islas de calor y sean confortables para los usuarios que acceden a las estaciones y a los biciusuarios.

❖ **Armonización con otros proyectos**

La armonización paisajística con otros proyectos será fundamental en la dinámica urbano paisajística de la ciudad.

Los criterios para la armonización de la propuesta paisajística de la L2MB con otros proyectos en curso o finalizados, son los siguientes:

- La adaptación en cuanto a la morfología y fenología del material vegetal previsto en los proyectos que empalman, intersectan o bordean las estaciones de la L2MB.
- La espacialidad como representación de la escala y ritmo de los diseños paisajísticos, como elemento de incorporación de armonización con espacios existentes y proyectados.
- Las especies vegetales referenciadas en otros proyectos son pautas de diseño, en donde se prevé la incorporación de este mismo material vegetal o equivalente.
- Los proyectos de gran valor paisajístico, como los parques de humedal y ronda de río Bogotá, pertenecientes a la Estructura Ecológica Principal de la ciudad y tienen una armonización basada en lo proyectado, es decir, la armonización del proyecto de la L2MB se adapta a los lineamientos presentados en estos proyectos.
- En proyectos de parques o proyectos con zonas verdes, tales como parques zonales de bolsillo, vecinales, parques lineales de ronda hídrica y parques de humedal, entre otros, los diseños ya proyectados tendrán prelación, y la armonización estará determinada en la compensación de zonas verdes de estas áreas..
- En proyectos de infraestructura vial, tales como corredores ecológicos de vía, principalmente vías arterias, se armonizará con la propuesta de diseño del proyecto ya aprobado.
- No se harán armonizaciones con proyectos que no estén en etapa de inicio de estudios y diseños, o en factibilidad.

- Los proyectos que empalmen con la L2MB mediante plazas, plazoletas y/o alamedas se empalmarán de la misma forma, mediante áreas abiertas y zonas duras y permeables, según el caso.

❖ Propuesta de inserción arbórea

En cuanto a la identidad de la propuesta paisajística frente a las estaciones de la L2MB, se recomienda la inserción de especies arbóreas que permitan identificar tanto la proximidad a las estaciones como la estación en sí misma.

Es así como para las plazoletas y el espacio público adosado a las estaciones se propone la especie Liquidámbur (*Liquidambar styraciflua*) la cual, a pesar de no ser una especie nativa, ha sido incorporada con éxito en otros proyectos de infraestructura vial de la ciudad, incluyendo las Troncales de Transmilenio Calle 80, Suba y Ciudad de Cali. Adicionalmente, posee características de plasticidad, funciones de regulación climática y atenuación de vectores de olor, viento y partículas en suspensión. Se considera que el color del follaje de esta especie dará una identidad paisajística particular a las estaciones de la L2MB.

Sobre el espacio público aledaño a las estaciones, como bocacalles de acceso y espacio público de proximidad, y particularmente sobre la franja de paisajismo y resiliencia, se propone la especie Guayacán de Manizales (*Lafoensia acuminata*), la cual es una especie nativa con características de desarrollo favorables en el entorno urbano y con funciones tales como regulación climática, atracción de fauna, rusticidad, longevidad, y aporte estético y cultural.

En las zonas verdes de las plazoletas de acceso y separadores se propone complementar los diseños paisajísticos con especies de mediano porte que aporten color y den valor estético al proyecto L2MB, proponiéndose las especies Chicalá (*Tecoma stans*) y Falso Pimiento (*Schinus molle*), ambas nativas, que poseen características de rusticidad, plasticidad y resistencia a la contaminación urbana. Adicionalmente, tienen funciones de captación de dióxido de carbono, regulación climática y atenuación de partículas, vientos y olores.

No obstante lo anterior, se aclara que la propuesta paisajística de identidad aquí planteada no es limitante para la concepción de los diseños paisajísticos a nivel de detalle que el constructor requiere adelantar en etapa posterior.

Para la inserción de las estaciones de la L2MB se estimaron las siguientes cantidades de arbolado urbano por estación, según las especies seleccionadas a partir de la metodología del Manual de Silvicultura Urbana para Bogotá.

Tabla 61. Arbolado urbano propuesto

Especies arbóreas	E1	E2	E3	E4	E5	E7	E8	E11
Liquidámbur	13	24	7	43	20	10	17	69
Roble	0	0	0	0	0	0	0	12
Falso pimiento	0	0	7	0	0	0	0	55
Chicalá	0	0	7	0	8	0	5	18
Guayacán de Manizales	15	7	14	3	0	8	0	0
TOTAL	28	31	35	46	28	18	22	154

Fuente: UT MOVIUS 2022

Tabla 62. Total, arbolado urbano propuesto L2MB

Especies arbóreas	Total
Liquidámbar	203
Roble	12
Falso pimiento	62
Chicalá	38
Guayacán de Manizales	47
TOTAL	362

Fuente: UT MOVIUS 2022

Como se aprecia, se estima un arbolado urbano compuesto por 362 individuos arbóreos, 45 en promedio por estación.

3.2.11.6. Ciclorutas y cicloparqueaderos

Los parqueaderos de bicicletas estarán posicionados en la superficie, adyacentes a los accesos a las estaciones. Para facilitar su operación y control se construirán en un espacio único. Serán modulares, de manera que puedan adaptarse a la demanda de cada estación, y a los espacios disponibles. Puesto que la demanda de biciparqueaderos se ampliará hasta el horizonte final de 2050, su construcción en módulos permitirá implementarlos progresivamente. Los biciparqueaderos serán edificios livianos y transparentes, y dispondrán de taller de mantenimiento.

Las 11 estaciones demandan un total de 21.000 posiciones, es decir que el número promedio de biciparqueaderos por estación será de 1.900. En la siguiente figura se aprecia su distribución a lo largo del trazado:



Figura 248. Número de biciparqueaderos en estaciones

Fuente: UT MOVIUS 2022

3.2.12. Infraestructura vial asociada al proyecto

3.2.12.1. Descripción de vías alternas y desvíos locales

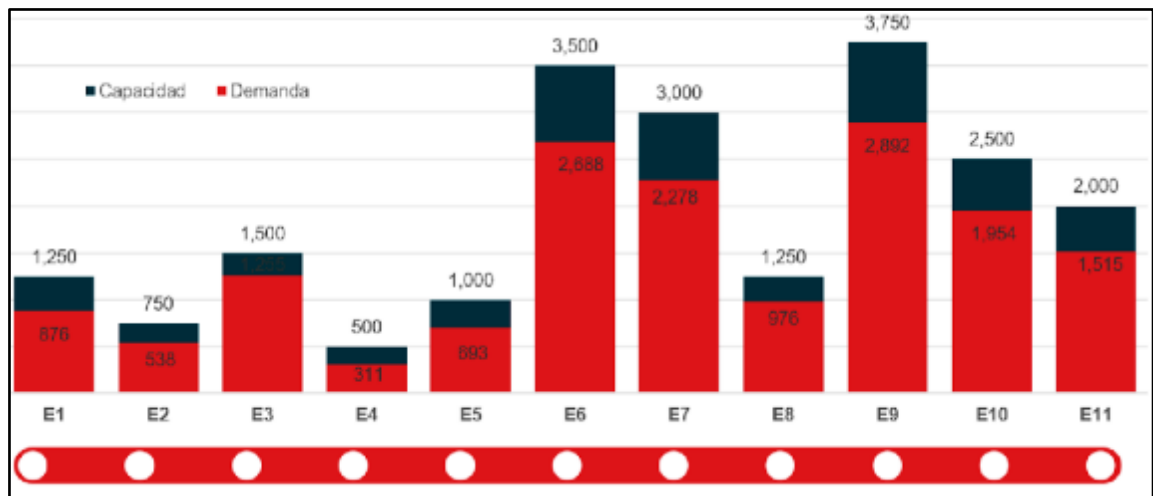
A continuación, se describen las vías alternas y los desvíos locales del transporte particular y público previstos durante el proceso de construcción.

3.2.12.1.1. Transporte particular

Para garantizar la circulación vehicular en etapa de construcción se requiere la implementación de desvíos de vehículos particulares. Adicionalmente, para el tránsito particular es necesario establecer rutas alternas que disminuyan la circulación de vehículos como consecuencia de los desvíos programados para cada obra en las zonas de estación.

3.2.12.1.1.1. Estación 1

El plan de manejo y desvíos para la construcción de la Estación 1 contempla tres etapas:

- Etapa 1

En la Etapa 1 de la construcción de la Estación 1 no se plantean desvíos o vías alternas.

- Etapa 2

En la Etapa 2, para el cierre de la Carrera 20A desde la Avenida Calle 72 hasta la Calle 72A, se plantea generar un contraflujo en la Carrera 20B entre la Avenida Calle 72 hasta la Calle 72A. En la siguiente tabla se muestran los desvíos y vías alternas establecidos:

Tabla 63. Descripción de desvíos - Estación 1 - Etapa 2.

Etapa	Vía Cerrada	Tramo		Desvío Vía Alternativa	Color	Descripción	Longitud	Adecuaciones Geométricas
		Desde	Hasta				[m]	[m ²]
2	Kr 20A	AC 72	CL 72A	Desvío	[Color Azul]	Tomar al Occidente por CL 71A entre y Kr 19	100	265
						Tomar al Norte por Kr 19 entre y AC 72	90	
						Tomar al Norte por Kr 20B entre y CI 72A	75	
						Tomar al Oriente por CI 72A entre y Kr 20A	100	
				Desvío	[Color Verde]	Tomar al Norte por Kr 17 entre y AC 72	93	
						Tomar al Occidente por AC72 entre y Kr 20B	97	

Etapa	Vía Cerrada	Tramo		Desvío Vía Alternativa	Color	Descripción	Longitud	Adecuaciones Geométricas
		Desde	Hasta				[m]	[m ²]
							Vía Alternativa	
				Tomar al Norte por Kr 20 entre y Cl 72A	153			

Fuente: UT MOVIUS 2022



Figura 249. Desvíos en Estación 1 - Etapa 2.

Fuente: UT MOVIUS 2022

- Etapa 3

En la Etapa 3, teniendo en cuenta el cierre de la Carrera 20B desde la Avenida Calle 72 hasta la Calle 72A, se plantea generar un contraflujo sobre la Carrera 20A entre la Avenida Calle 72 hasta la Calle 72A. En la siguiente tabla se muestran los desvíos y vías alternas establecidos:

Tabla 64. Descripción de desvíos - Estación 1 - Etapa 3.

Etapa	Vía Cerrada	Tramo		Desvío Vía Alternativa	Color	Descripción	Longitud	Adecuaciones Geométricas
		Desde	Hasta				[m]	[m ²]
3	Kr 20B	AC 72	CL 72A	Desvío		Tomar al Oriente por Cl 73 entre y Kr 20A	100	532
						Tomar al Sur por Kr 20A y Kr 17 entre y Cl 71A	223	
						Tomar al Occidente por Cl 71A entre y Kr 19	90	

Etapa	Vía Cerrada	Tramo		Desvío Vía Alternativa	Color	Descripción	Longitud	Adecuaciones Geométricas
		Desde	Hasta					[m ²]
				Desvío	Verde	Tomar al Oriente por CI 73 entre y AK 20	105	
			Tomar al Sur por AK 20 entre y CI 71A			215		
			Tomar al Occidente por CI 71A entre y Kr 17			194		
			Vía Alternativa	Magenta	Tomar al Occidente por CI 73 entre y Kr 23	335		
					Tomar al Sur por Kr 23 entre y AC 72	131		

Fuente: UT MOVIUS 2022



Figura 250. Desvíos en Estación 1 - Etapa 3.

Fuente: UT MOVIUS 2022

3.2.12.1.1.2. Estación 2

El plan de manejo y desvíos para la construcción de la Estación 2 contempla tres etapas:

- Etapa 1

En la Etapa 1 de la construcción de la Estación 2 no se plantean desvíos o vías alternas.

- Etapa 2

En la Etapa 2 se plantea el cierre de la Carrera 51 desde la Avenida Calle 72 hasta la Calle 71C y el cierre de la Carrera 50 desde la Avenida Calle 72 hasta la Calle 71C. En la siguiente tabla se muestran los desvíos y vías alternas establecidos:

Tabla 65. Descripción de desvíos - Estación 2 - Etapa 2.

Estación	Etapa	Vía Cerrada	Tramo		Desvío Vía Alternativa	Color	Descripción	Longitud	Adecuaciones Geométricas
			Desde	Hasta				[m]	[m ²]
2	2	Kr 51	CL 71C	AK 72	Desvío	Azul	Tomar al Oriente por CI 74 entre y Av NQS	45	450
							Tomar al Sur por Av. NQS entre y CI 71A	364	
							Tomar al Occidente por CI 71A entre y Kr 50	45	
					Desvío	Verde	Tomar al Sur por Kr 53 entre y CI 71C	81	
							Tomar al Oriente por CI 71C entre y Kr 51	144	
					Vía Alternativa	Magenta	Tomar al Occidente por CI 74 entre y Kr 53	222	
Tomar al Sur por Kr 53 entre y AK 72	190								

Fuente: UT MOVIUS 2022



Figura 251. Desvíos en Estación 2 - Etapa 2.
Fuente: UT MOVIUS 2022

- Etapa 3

En esta etapa no se consideran desvíos ni vías alternas para transporte particular. Sin embargo, sí se contemplan desvíos para peatones.

3.2.12.1.1.3. Estación 3

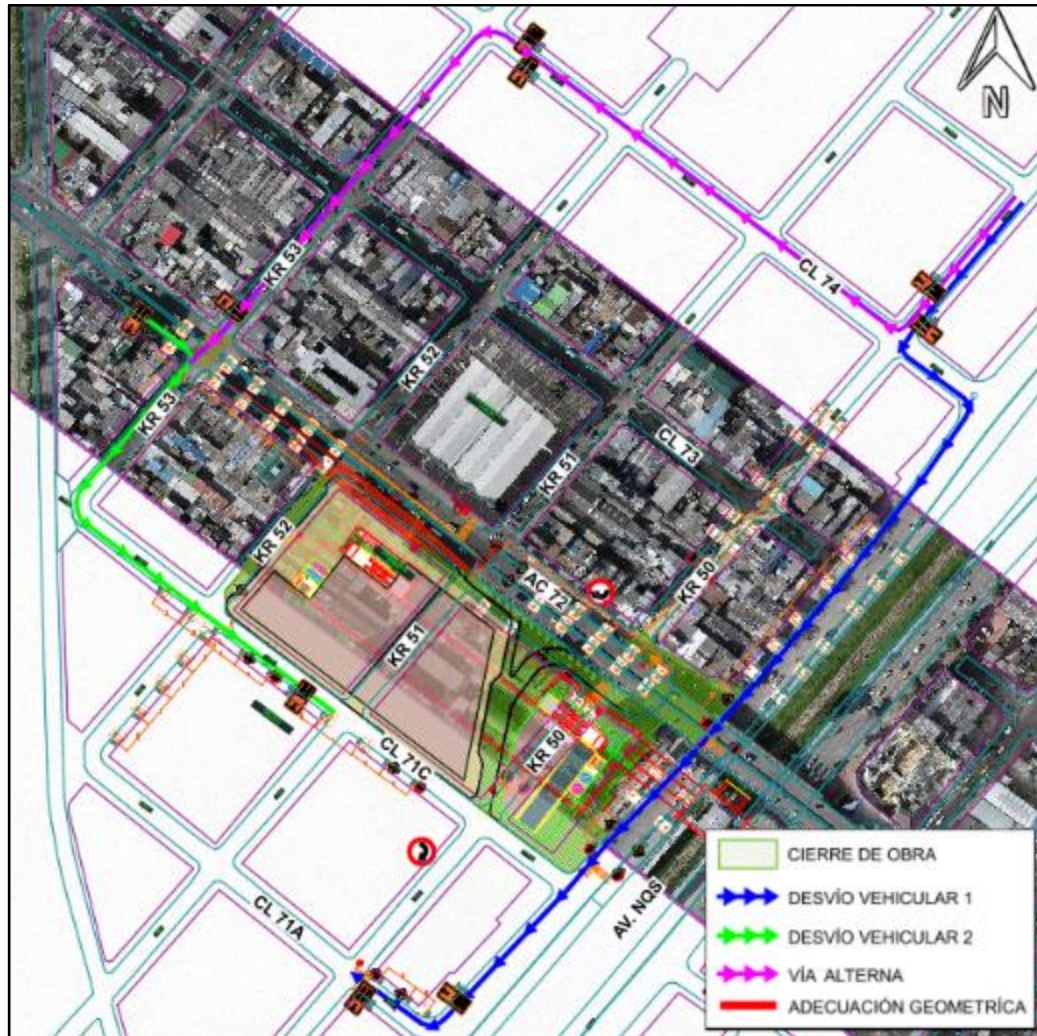
El plan de manejo y desvíos para la construcción de la Estación 3 contempla tres etapas:

- Etapa 1

En la Etapa 1 de la construcción de la Estación 3 no se plantean desvíos o vías alternas.

- Etapa 2

En la Etapa 2 se plantea el cierre de la oreja en sentido Oriente-Sur desde la Avenida Calle 72 con Avenida Carrera 68, y el cierre de la conectante Norte Occidente. En la siguiente tabla se muestran los desvíos y vías alternas establecidos:

Tabla 66. Descripción de desvíos - Estación 3 - Etapa 2.

Estación	Etapa	Vía Cerrada	Tramo		Desvío Vía Alternativa	Color	Descripción	Longitud	Adecuaciones Geométricas
			Desde	Hasta				[m]	[m²]
3	2	Oreja sentido Oriente - Sur	AC - 72	AK 68	Desvío	Verde	Tomar al Occidente por AC 72 entre y Kr 68C	219	1698
							Tomar al Norte por Kr 68C entre y Cl 74A	260	
							Tomar al Oriente por Cl 74C entre y AK 68	183	
					Desvío	Azul	Tomar al Occidente por Av. 68 entre y AC 72	271	

Fuente: UT MOVIUS 2022



Figura 252. Desvíos en Estación 3 - Etapa 2.
Fuente: UT MOVIUS 2022

- Etapa 3

En esta etapa no se plantean desvíos ni vías alternas para transporte particular, pero sí se contemplan adecuaciones geométricas.

3.2.12.1.1.4. Estación 4

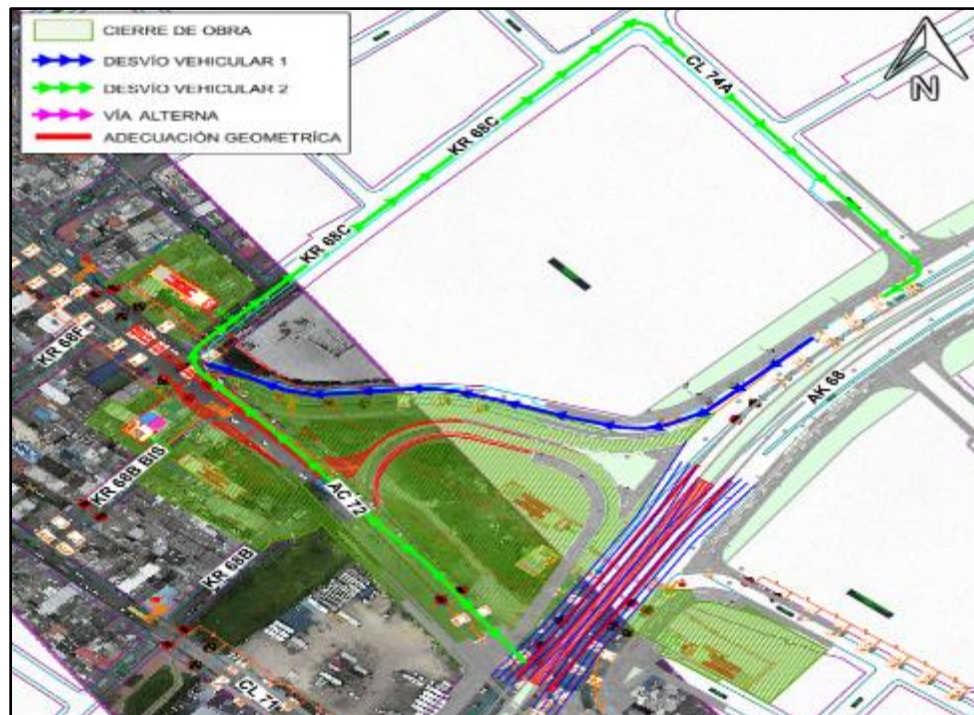
Para el plan de manejo y desvíos para la construcción de la Estación 4 no se plantean cierres, desvíos o vías alternas.

3.2.12.1.1.5. Estación 5

Para el plan de manejo y desvíos para la construcción de la Estación 5 no se requieren cierres, desvíos o vías alternas.

3.2.12.1.1.6. Estación 6

El plan de manejo y desvíos para la construcción de la Estación 6 contempla dos etapas:

- Etapa 1

En la Etapa 1 de la construcción de la Estación 6 no se plantean desvíos o vías alternas.

- Etapa 2

En la Etapa 2 se plantea el cierre de la Calle 77A y CL 78 desde la Avenida Carrera 86 hasta la Carrera 85. En la siguiente tabla se muestran los desvíos y vías alternas establecidos:

Tabla 67. Descripción de desvíos - Estación 6 - Etapa 2.

Estación	Etapa	Vía Cerrada	Tramo		Desvío Vía Alternativa	Color	Descripción	Longitud	Adecuaciones Geométricas
			Desde	Hasta				[m]	[m²]
6	2	Cl 77A y CL 78	AK 86	KR 85	Desvío	[Color Azul]	Tomar al Oriente por Cl 80 entre y Kr 84	178	-
							Tomar al Sur por Kr 84 entre y Cl 77	219	
							Tomar al Occidente por Cl 77 entre y AK 86	187	
					Desvío	[Color Verde]	Tomar al Occidente por Cl 78 entre y Kr 84	100	
					Desvío	[Color Verde]	Tomar al Occidente por Cl 77A entre y Kr 84	100	

Estación	Etap a	Vía Cerrada	Tramo		Desvío Vía Altern a	Color	Descripción	Longitud	Adecuaciones Geométricas
			Desde	Hasta				[m]	[m ²]
					Vía Altern a		Tomar al Sur por Kr 85 entre y Cl 77A	162	
							Tomar al Oriente por Cl 77A entre y Kr 84	63	

Fuente: UT MOVIUS 2022



Figura 253. Desvíos en Estación 6 - Etapa 2.

Fuente: UT MOVIUS 2022

3.2.12.1.1.7. Estación 7

El plan de manejo y desvíos para la construcción de la Estación 7 contempla dos etapas:

- Etapa 1

En la Etapa 1 de la construcción de la Estación 7 no se plantean desvíos o vías alternas.

- Etapa 2

En la Etapa 2 se plantea el cierre de la calzada sur de la Calle 90 en sentido Occidente - Oriente desde la Avenida Carrera 86 y la Carrera 85A. En la siguiente tabla se muestran los desvíos y vías alternas establecidos:

Tabla 68. Descripción de desvíos - Estación 7 - Etapa 2.

Estación	Etapa	Vía Cerrada	Tramo		Desvío Vía Alternativa	Color	Descripción	Longitud	Adecuaciones Geométricas
			Desde	Hasta				[m]	[m²]
7	2 y 3	Calzada sur de Cl 90 en sentido Occidente - Oriente	AK 86	KR 85A	Desvío	Blue	Tomar al Sur por Kr 89A entre y Cl 89	128	541
							Tomar al Oriente por Cl 89 entre y Kr 76	711	
							Tomar al Norte por Kr 76 entre y Cl 90	139	
							Tomar al Occidente por Cl 90 entre y Kr 76A	51	
							Tomar al Norte por Kr 76A entre y Cl 90 A	58	
					Desvío	Green	Tomar al Norte por Kr 76 entre y Cl 90	139	
							Tomar al Occidente por Cl 90 entre y Kr 85A	343	
					Vía Alternativa	Pink	Tomar al Occidente por Cl 90 entre y Kr 89A	295	
					Vía Alternativa	Pink	Tomar al Oriente por Cl 90A entre y Kr 76A	343	
							Tomar al Sur por Kr 76A entre y Cl 90	58	
Vía Alternativa	Pink	Tomar al Occidente por Cl 90 entre y Kr 76B	102						

Estación	Etapa	Vía Cerrada	Tramo		Desvío Vía Alternativa	Color	Descripción	Longitud [m]	Adecuaciones Geométricas [m²]
			Desde	Hasta					
					Vía Alternativa		Tomar al Sur por Kr 76A entre y Cl 89	120	

Fuente: UT MOVIUS 2022



Figura 254. Desvíos en Estación 7 - Etapa 2.

Fuente: UT MOVIUS 2022

- Etapa 3

En esta etapa no se plantean desvíos ni vías alternas para transporte particular. Sin embargo, sí se contemplan adecuaciones geométricas.

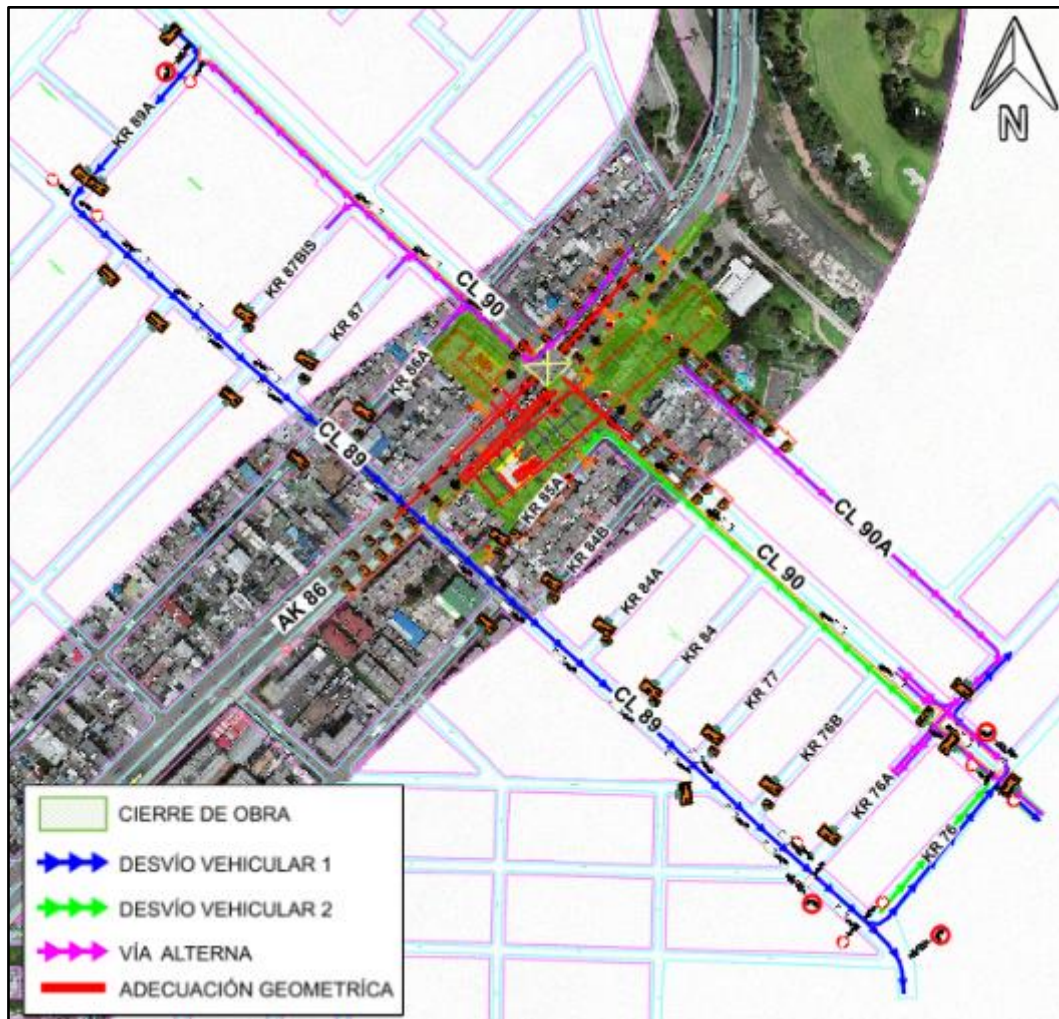
3.2.12.1.1.8. Estación 8

El plan de manejo y desvíos para la construcción de la Estación 8 contempla dos etapas:

- Etapa 1

En la Etapa 1 de la construcción de la Estación 8 no se plantean desvíos o vías alternas.

- Etapa 2

En la Etapa 2 se plantea el cierre de la Calle 127B desde la Carrera 93C hasta la Carrera 95. En la siguiente tabla se muestran los desvíos y vías alternas establecidos:

Tabla 69. Descripción de desvíos - Estación 8 - Etapa 2.

Estación	Etapa	Vía Cerrada	Tramo		Desvío Vía Alternativa	Color	Descripción	Longitud	Adecuaciones Geométricas
			Desde	Hasta				[m]	[m²]
8	2	CI 127B	KR 93C	KR 95	Desvío	[Color Azul]	Tomar al Norte por Kr 95 entre y CI 127D	114	-
							Tomar al Oriente por CI 127D entre y Kr 93	337	
							Tomar al Norte por Kr 94 entre y CI 127D	105	
							Tomar al Norte por Kr 93F entre y CI 127D	98	
							Tomar al Norte por Kr 93D BIS entre y CI 127D	96	
							Tomar al Norte por Kr 93D entre y CI 127D	94	
							Tomar al Norte por Kr 93C BIS entre y CI 127D	94	
							Tomar al Norte por Kr 93C entre y CI 127D	102	
					Desvío	[Color Verde]	Tomar al Sur por Kr 95 entre y CI 127D	114	
					Vía Alternativa	[Color Rosa]	Tomar al Occidente por CI 127 BIS entre y Kr 95 BIS A	68	
Tomar al Norte por Kr 95 BIS A entre y CI 127B	31								
Tomar al Oriente por CI 127B entre y Kr 95 BIS	76								

Estación	Etapa	Vía Cerrada	Tramo		Desvío Vía Alternativa	Color	Descripción	Longitud	Adecuaciones Geométricas
			Desde	Hasta				[m]	[m ²]
					Vía Alternativa		Tomar al Occidente por Cl 127B entre y Kr 95 BIS A	76	
					Vía Alternativa		Tomar al Sur por Kr 95 BIS A entre y Cl 127 BIS	31	
					Vía Alternativa		Tomar al Oriente por Cl 127 BIS entre y Kr 95 BIS	68	

Fuente: UT MOVIUS 2022



Figura 255. Desvíos en Estación 8 - Etapa 2.
Fuente: UT MOVIUS 2022

Sobre las Calle 127B, desde la Carrera 93C hasta la Carrera 95, se requiere informar y regular el acceso de los residentes a los parqueaderos.

3.2.12.1.1.9. Estación 9

Para el plan de manejo y desvíos para la construcción de la Estación 9 de L2MB no se plantean cierres, desvíos o vías alternas.

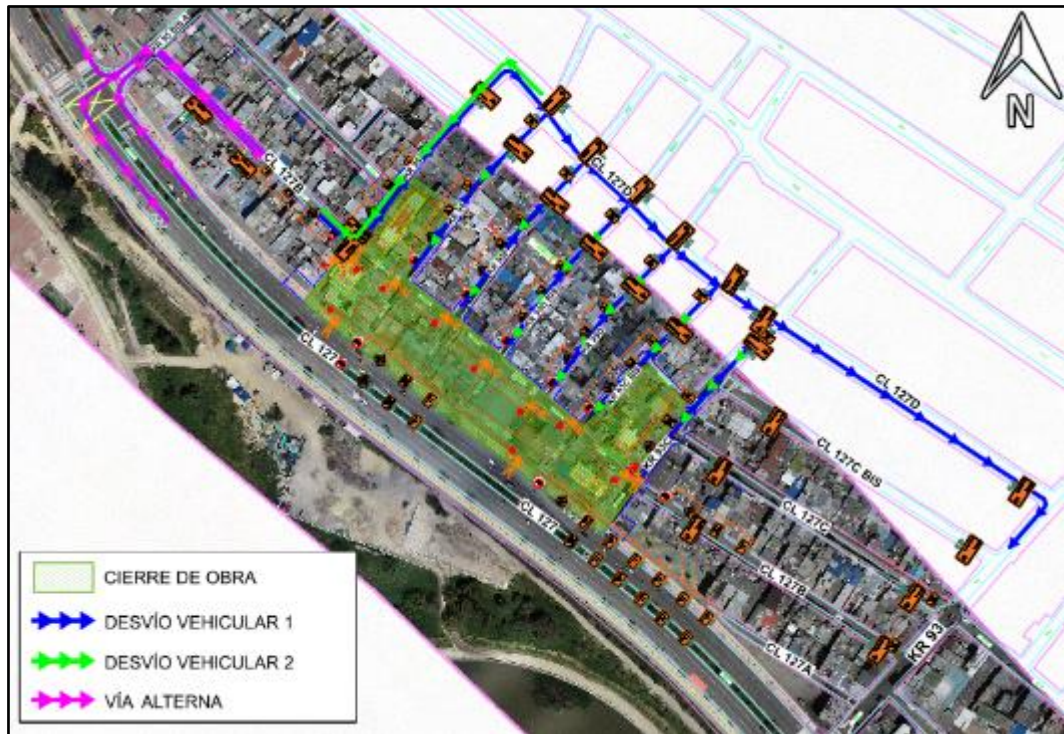
3.2.12.1.1.10. Estación 10

Para el plan de manejo y desvíos para la construcción de la Estación 10 de L2MB no están programados cierres, desvíos o vías alternas. Sin embargo, sí se contemplan adecuaciones geométricas en la Etapa 1.

3.2.12.1.1.11. Estación 11

El plan de manejo y desvíos para la construcción de la Estación 11 contempla tres etapas:

- Etapa 1

En la Etapa 1 de la construcción de la Estación 11 no se plantean desvíos o vías alternas.

- Etapa 2

En la Etapa 2 se plantea el cierre de la Carrera 141B desde la Calle 144C hasta la Calle 145A. En la siguiente tabla se muestran los desvíos y vías alternas establecidos.

Tabla 70. Descripción de desvíos - Estación 11 - Etapa 2.

Estación	Etapa	Vía Cerrada	Tramo		Desvío Vía Alterna	Color	Descripción	Longitud	Adecuaciones Geométricas	
			Desde	Hasta				[m]	[m²]	
11	2	KR 141 B	CI 144 C	CI 145 A	Desvío	[Color Azul]	Tomar al Occidente por CI 145A entre y Kr 145	233	-	
							Tomar al Sur por Kr 145 entre y CI 144C	222		
							Tomar al Oriente por CI 144C entre y Kr 141 B	169		
					Vía Alternativa		[Color Magenta]	Tomar al Occidente por CI 144C entre y Kr 145		169
								Tomar al Norte por Kr 145 entre y CI 145A		222
								Tomar al Oriente por CI 145A entre y Kr 141 B		233

Fuente: UT MOVIUS 2022



Figura 256. Desvíos en Estación 11 - Etapa 2.
Fuente: UT MOVIUS 2022

- Etapa 3

En la Etapa 3 se plantea el cierre de la Carrera 146 desde la Calle 144C hasta la Calle 145A. En la siguiente tabla se muestran los desvíos y vías alternas establecidos:

Tabla 71. Descripción de desvíos - Estación 11 - Etapa 3.

Estación	Etapa	Vía Cerrada	Tramo		Desvío Vía Alterna	Color	Descripción	Longitud	Adecuaciones Geométricas
			Desde	Hasta				[m]	[m ²]
11	3	KR 146	CI 144 C	CI 145 A	Desvío	Azul	Tomar al Sur por Kr 141B entre y CI 144C	382	-
							Tomar al Oriente por CI 144C entre y Kr 141A	202	
					Vía Alternativa	Magenta	Tomar al Occidente por CI 144C entre y Kr 141B	202	
							Tomar al Norte por Kr 141B entre y DG 149	382	

Fuente: UT MOVIUS 2022



Figura 257. Desvíos en Estación 11 - Etapa 3.
Fuente: UT MOVIUS 2022

3.2.12.1.1.12. Ingreso de tuneladora

El plan de manejo y desvíos para el ingreso de la tuneladora contempla dos etapas:

- Etapa 1

Para el ingreso de la tuneladora en la Etapa 1 se plantea el cierre de obra en zonas verdes y en la Avenida Calle 145 sin cerrar el acceso a los conjuntos residenciales Yerbamora Reservado (Calle 145 #128-41) y Tayazal de Suba (Av Calle 145 #128-40). Para el ingreso de residentes se prevé el uso de las vías alternas descritas en la siguiente tabla:

Tabla 72. Descripción de vías alternas - Ingreso Tuneladora - Etapa 1.

Estación	Etapa	Vía Cerrada	Tramo		Desvío Vía Alternativa	Color	Descripción	Longitud	Adecuaciones Geométricas
			Desde	Hasta				[m]	[m ²]
Ingreso Tuneladora	1	-	-	-	Vía Alternativa	[Color]	Tomar al Oriente por CI 144C entre y Kr 128	247	-
							Tomar al Norte por Kr 128 entre y AC 145	232	
					Vía Alternativa		Tomar al Oriente por DG 146 entre y Kr 128	189	
							Tomar al Sur por Kr 128 entre y AC 145	252	

Fuente: UT MOVIUS 2022



Figura 258. Vías alternativas Ingreso de Tuneladora - Etapa 1.
Fuente: UT MOVIUS 2022

- Etapa 2

Para el ingreso de la tuneladora en la Etapa 2 se plantea el cierre de la Carrera 136A sobre la Avenida Calle 145. Los desvíos previstos se muestran en la siguiente tabla:

Tabla 73. Descripción de desvíos - Ingreso Tuneladora - Etapa 2.

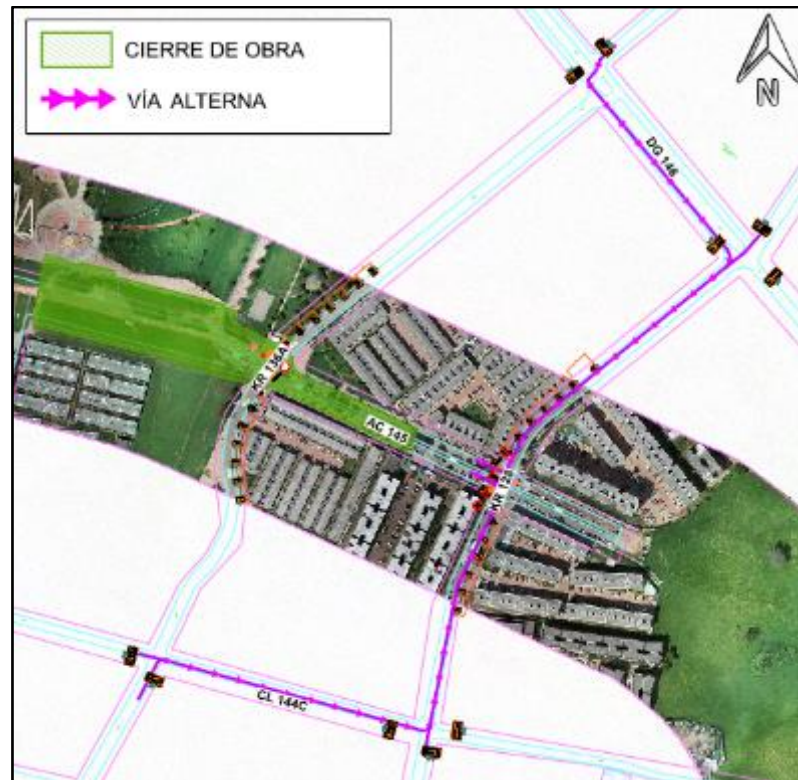
Estación	Etapa	Vía Cerrada	Tramo		Desvío Vía Alternativa	Color	Descripción	Longitud	Adecuaciones Geométricas
			Desde	Hasta				[m]	[m ²]
Ingreso Tuneladora	2	KR 136A	AC 145	AC 145	Desvío	[Color Azul]	Tomar al Oriente por CI 144C entre y Kr 128	247	-
							Tomar al Norte por Kr 128 entre y DG 146	486	
							Tomar al Occidente por DG 146 entre y Kr 136A	199	
					Desvío	[Color Verde]	Tomar al Oriente por DG 146 entre y Kr 128	199	
							Tomar al Sur por Kr 128 entre y CI 144C	486	
							Tomar al Occidente por CI 144C entre y Kr 136A	247	

Fuente: UT MOVIUS 2022



Figura 259. Desvíos Ingreso de Tuneladora - Etapa 2.

Fuente: UT MOVIUS 2022

3.2.12.1.2. *Transporte público*

3.2.12.1.2.1. *Estación 1*

El plan de manejo y desvíos para el transporte público durante la construcción de la Estación 1 contempla tres etapas:

- Etapa 1

En esta primera etapa no es necesario establecer un plan de manejo y desvíos para las rutas de transporte público zonal y troncal.

- Etapa 2

En esta etapa se plantean desvíos para rutas zonales debido al cierre de la Carrera 20B desde la Avenida Calle 72 hasta la Calle 72A. Los desvíos y rutas previstas se muestran en la siguiente tabla:

Tabla 74. Descripción de desvíos para Transporte Público - Estación 1 - Etapa 2.

Etapa	Código de Rutas	Color	Recorrido Actual	Color	Recorrido Proyectado
2	C123-3, C117-2, 466-1, B309-1, 192-1, C151-2, B919-1, B906-1	■	Tomar al Norte por Kr 20A entre CI 72 y CI 74	■	Tomar al Norte por Kr 20 entre AC 72 y CI 74
			Tomar al Oriente por CI 74 entre Kr 20A y Kr 15		Tomar al Oriente por CI 74 entre Kr 20 y Kr 20A
			-		Tomar al Oriente por CL 74 entre Kr 20B y AK 20

Fuente: UT MOVIUS 2022.



Figura 260. Desvíos para Transporte Público - Estación 1 - Etapa 2.
Fuente: UT MOVIUS 2022

- Etapa 3

En esta etapa se plantean desvíos para rutas troncales debido al cierre de la Carrera 20B desde la Avenida Calle 72 hasta la Calle 72A. Los desvíos y rutas previstas se muestran en la siguiente tabla:

Tabla 75. Descripción de desvíos para Transporte Público - Estación 1 - Etapa 3.

Etapa	Código de Rutas	Color	Recorrido Actual	Color	Recorrido Proyectado
3	M-81 M-84	[Color Rojo]	Tomar al Sur por Kr 20B entre CL 74 y CL 72	[Color Verde]	Tomar al Oriente por CL 74 entre Kr 20B y AK 20
			Tomar al Oriente por CL 72 entre Kr 19 y Kr 17		Tomar al Sur por AK 20 entre CL 74 y CL 72

Fuente: UT MOVIUS 2022.



Figura 261. Desvíos para Transporte Público - Estación 1 - Etapa 3.

Fuente: UT MOVIUS 2022

3.2.12.1.2.2. Estación 2

Para la construcción de la Estación 2 no se requieren cambios en las rutas de transporte público en ninguna etapa, puesto que no se presenta ninguna afectación por el cierre de la Carrera 50 y la Carrera 51. Así mismo, la Avenida Calle 72 mantiene las adecuaciones viales descritas en el numeral de cierres.

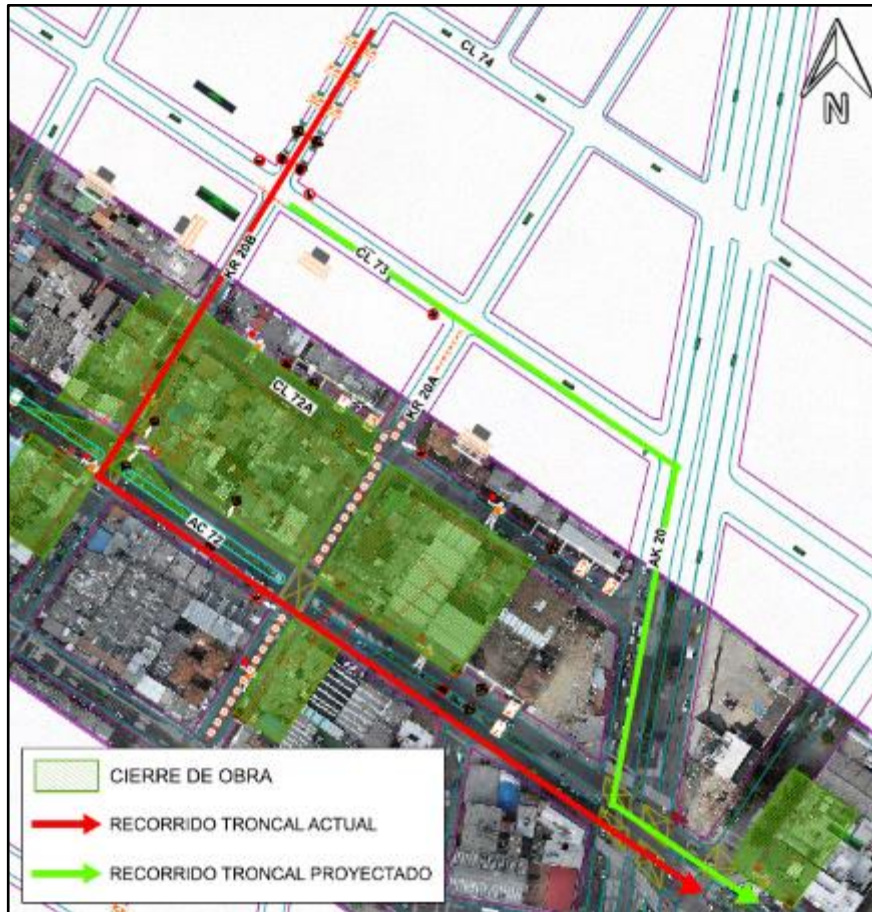
3.2.12.1.2.3. Estación 3

El plan de manejo y desvíos para el transporte público durante la construcción de la Estación 3 contempla tres etapas:

- Etapa 1

En esta primera etapa no es necesario establecer un plan de manejo y desvíos para las rutas de transporte público zonal y troncal.

- Etapa 2

En esta etapa se plantean desvíos para rutas zonales debido al cierre de la oreja sentido Oriente - Sur desde la Avenida Calle 72 hasta la Carrera 6. Los desvíos y rutas previstas se muestran en la siguiente tabla:

Tabla 76. Descripción de desvíos para Transporte Público - Estación 3 - Etapa 2.

Etapa	Código de Rutas	Color	Recorrido Actual	Color	Recorrido Propyectado
2	C 123-3 12-3		Tomar al Occidente por AC 72 entre Kr 66 y Oreja sentido Oriente - Sur		Tomar al Occidente por AC 72 entre Kr 66 y Kr 68C
			Tomar al Sur por Oreja sentido Oriente - Sur entre CI 72 y Kr 68		Tomar al Norte por Kr 68C entre CI 72 y CI 74A
			Tomar al Sur por Kr 68 entre Oreja sentido Oriente - Sur y CI 68b		Tomar al Oriente por CI 74A entre Kr 68C y Kr 68
			-		Tomar al Sur por Kr 68 entre CI 74A y CI 68B

Fuente: UT MOVIUS 2022.



Figura 262. Desvíos para Transporte Público - Estación 3 - Etapa 2.

Fuente: UT MOVIUS 2022

- Etapa 3

En esta etapa no es necesario establecer un plan de manejo y desvíos para las rutas de transporte público zonal, por las adecuaciones viales a las que estará sometida la oreja en sentido Oriente - Sur.

3.2.12.1.2.4. Estación 4

Para la construcción de la Estación 4 no se requieren cambios en las rutas de transporte público en ninguna etapa, puesto que no se presentan cierres viales. Por otra parte, la Avenida Calle 72 mantiene las adecuaciones viales descritas en el numeral de cierres.

3.2.12.1.2.5. Estación 5

Para la construcción de la Estación 5 no se requieren cambios en las rutas de transporte público en ninguna etapa, puesto que no se presentan cierres viales.

3.2.12.1.2.6. Estación 6

Para la construcción de la Estación 5 no se requieren cambios en las rutas de transporte público en ninguna etapa, puesto que no se presenta afectación por el cierre de la Calle 77A y Calle 78. Así mismo, la Avenida Calle 72 mantiene las adecuaciones viales descritas en el numeral de cierres.

3.2.12.1.2.7. Estación 7

El plan de manejo y desvíos para el transporte público en la construcción de la Estación 7 contempla tres etapas:

- Etapa 1

En esta primera etapa no es necesario establecer un plan de manejo y desvíos para las rutas de transporte público zonal y troncal.

- Etapa 2

En esta etapa se plantean desvíos para rutas zonales debido al cierre de la Calzada derecha de CI 90 en sentido Occidente - Oriente desde la Avenida Carrera 86 hasta la Carrera 85A. Los desvíos y rutas previstos se muestran en la siguiente tabla:

Tabla 77. Descripción de desvíos para Transporte Público - Estación 7 - Etapa 2 y 3.

Etapa	Código de Rutas	Color	Recorrido Actual	Color	Recorrido Propyectado
2 y 3	5-3A, 193B-3, 271-2, 621-1, 60-1, H131-1, 539-2, B909-1, A203-2.	[Color Azul]	Tomar al Oriente por CI 90 entre Kr 87 Bis y Calle 90	[Color Magenta]	Tomar al Sur por Kr 89A entre CI 90 y CI 89
			-		Tomar al Oriente por CI 89 entre Kr 89A y Kr 76
	A 206-1, 59B-3, 914-3	[Color Naranja]	Tomar al Oriente por CI 90 entre Kr 87 Bis y Kr 86	[Color Cian]	Tomar al Sur por Kr 89A entre CI 90 y CI 89
			Tomar al Sur por Kr 86 entre CI 90 y CI 70A		Tomar al Oriente por CI 89 entre Kr 89A y Kr 86
			-		Tomar al Sur por Kr 86 entre CI 89 y CI 70A

Fuente: UT MOVIUS 2022.



Figura 263. Desvíos para Transporte Público - Estación 7 - Etapa 2 y 3.
Fuente: UT MOVIUS 2022

- Etapa 3

Los desvíos para el transporte público en esta etapa son iguales a los de la etapa anterior (Etapa 2).

3.2.12.1.2.8. Estación 8

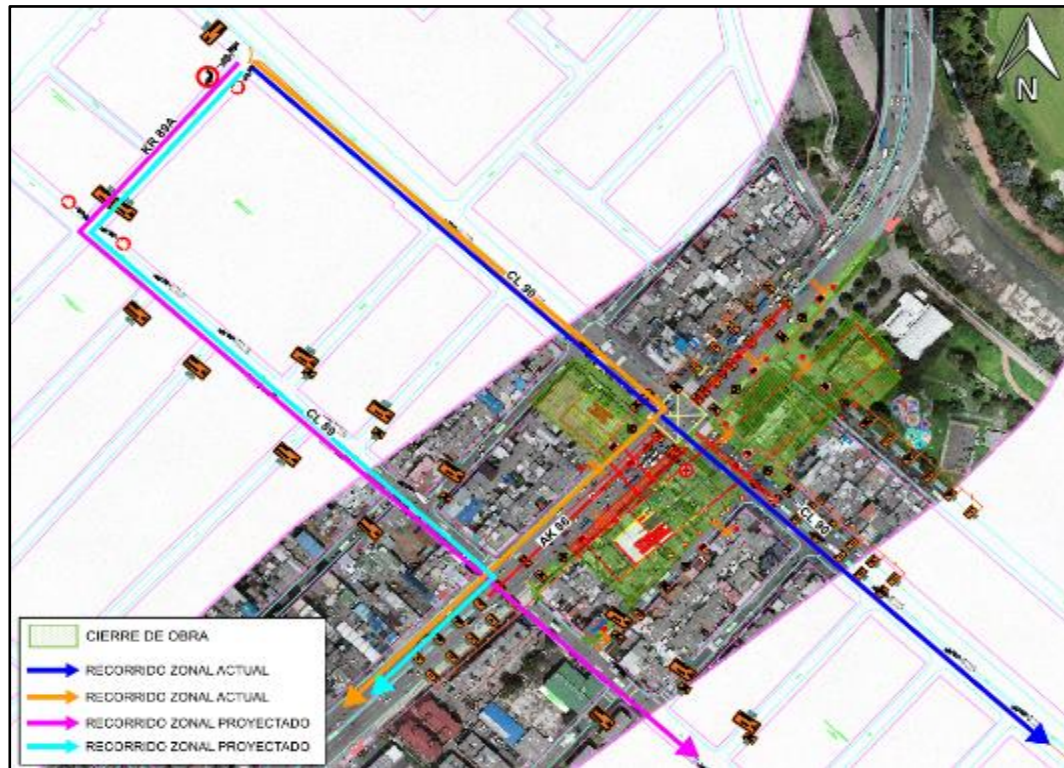
Para la construcción de la Estación 8 no se requieren cambios en las rutas de transporte público en ninguna etapa, puesto que no se presentan cierres viales que las afecten.

3.2.12.1.2.9. Estación 9

Para la construcción de la Estación 9 no se requieren cambios en las rutas de transporte público en ninguna etapa, puesto que no se presentan cierres viales que las afecten.

3.2.12.1.2.10. Estación 10

Para la construcción de la Estación 10 de L2MB no se requieren cambios en las rutas de transporte público en ninguna etapa, puesto que no se presentan cierres viales que las afecten. Sin embargo, la Calle 139 se verá sometida a las adecuaciones viales descritas en el numeral de cierres.

3.2.12.1.2.11. Estación 11

El plan de manejo y desvíos para el transporte público durante la construcción de la Estación 11 contempla tres etapas:

- Etapa 1

En esta primera etapa no es necesario establecer un plan de manejo y desvíos para las rutas de transporte público zonal y troncal.

- Etapa 2

En esta etapa no se prevén cambios en las rutas de transporte público, puesto que no se genera ninguna afectación por el cierre de la Carrera 141B.

- Etapa 3

En esta etapa se plantean desvíos para rutas zonales debido al cierre de la Carrera 141B desde la Calle 144C y la Calle 145A. Los desvíos y rutas previstas en dirección Norte - Sur se muestran en la siguiente tabla:

Tabla 78. Descripción de desvíos para Transporte Público - Estación 11 - Etapa 3.

Etapa	Código de Rutas	Color	Recorrido Actual	Color	Recorrido Propyectado
3	G156-2, A127-1, G147-1, C147-2, C127-2, C104-3, H116-2, C116-1	[Color Azul]	Tomar al Sur por Kr 145 entre Cl 45A y Cl 44	[Color Rosa]	Tomar al Oriente por Cl145A entre Kr 145 y Kr 141B
					Tomar al Sur por Kr 141B entre Cl 145A y Cl 144

Fuente: UT MOVIUS 2022.



Figura 264. Desvíos para Transporte Público - Estación 11 - Etapa 3.

Fuente: UT MOVIUS 2022

De esta misma manera, en la siguiente tabla se describen los desvíos y rutas en dirección Sur - Norte:

Tabla 79. Descripción de desvíos para Transporte Público - Estación 11 - Etapa 3.

Etapa	Código de Rutas	Color	Recorrido Actual	Color	Recorrido Proyectado
2	G156-2, A127-1, G147-1, C147-2, C127-2	Azul	Tomar al Norte Cr 145 entre CI 144 y CI 145A	Magenta	Tomar al Norte Cr 141B entre CI 144 y CI 145A
			Tomar al Occidente por CI 145A entre Cr 145 y Transversal 143		Tomar al Occidente por CI 145A entre Cr 141B y Transversal 143
			Tomar al Norte por Transversal 143 entre CI 145A y Transversal 142		Tomar al Norte por Transversal 143 entre CI 145A y Transversal 142
	C104-3, H116-2, C116-1	Naranja	Tomar al Norte Cr 145 entre CI 144 y CI 145A	Cyan	Tomar al Norte Cr 141B entre CI 144 y CI 145A
			-		Tomar al Occidente por CI 145A entre Cr 141B y Cr 145
			-		Tomar al Norte por Cr 145 entre CI 145A Diagonal 150

Fuente: UT MOVIUS 2022.



Figura 265. Desvíos para Transporte Público - Estación 11 - Etapa 3.
Fuente: UT MOVIUS 2022

3.2.12.1.2.12. Ingreso de tuneladora

El plan de manejo y desvíos para el transporte público durante el ingreso de la tuneladora contempla dos etapas:

- Etapa 1

En esta primera etapa no es necesario establecer un plan de manejo y desvíos para las rutas de transporte público zonal y troncal.

- Etapa 2

En esta etapa se plantean desvíos para rutas zonales debido al cierre de la Carrera 136A sobre la Avenida Carrera 146. Los desvíos y rutas previstas en sentido Norte - Sur se muestran en la siguiente tabla:

Tabla 80. Descripción de desvíos para Transporte Público - Ingreso de Tuneladora - Etapa 2.

Etapa	Código de Rutas	Color	Recorrido Actual	Color	Recorrido Proyectado
2	C138-2, C104-3, L149-1, A124-1, C156-1, C124-2	[Azul]	Tomar al Sur por Carrera 136A entre Dg146 y Cl 144	[Magenta]	Tomar al Oriente por Dg 146 entre Cr 136A y Cr 128
			-		Tomar al Sur por Cr 128 entre Dg 146 y Cl 145

Etapa	Código de Rutas	Color	Recorrido Actual	Color	Recorrido Proyectado
					Tomar al Occidente por Cl 144 entre Cr 128 y Cr 136A

Fuente: UT MOVIUS 2022.



Figura 266. Desvíos para Transporte Público - Ingreso de Tuneladora - Etapa 2.
Fuente: UT MOVIUS 2022

De esta misma manera, en la siguiente tabla se describen los desvíos y rutas en dirección Sur - Norte:

Tabla 81. Descripción de desvíos para Transporte Público - Ingreso de Tuneladora - Etapa 2.

Etapa	Código de Rutas	Color	Recorrido Actual	Color	Recorrido Proyectado
2	C138-2, C104-3,		Tomar al Norte por Carrera 136A entre Cl 144 y Dg 146		Tomar al Oriente por Cl 144 entre Cr 136A y Cr 128

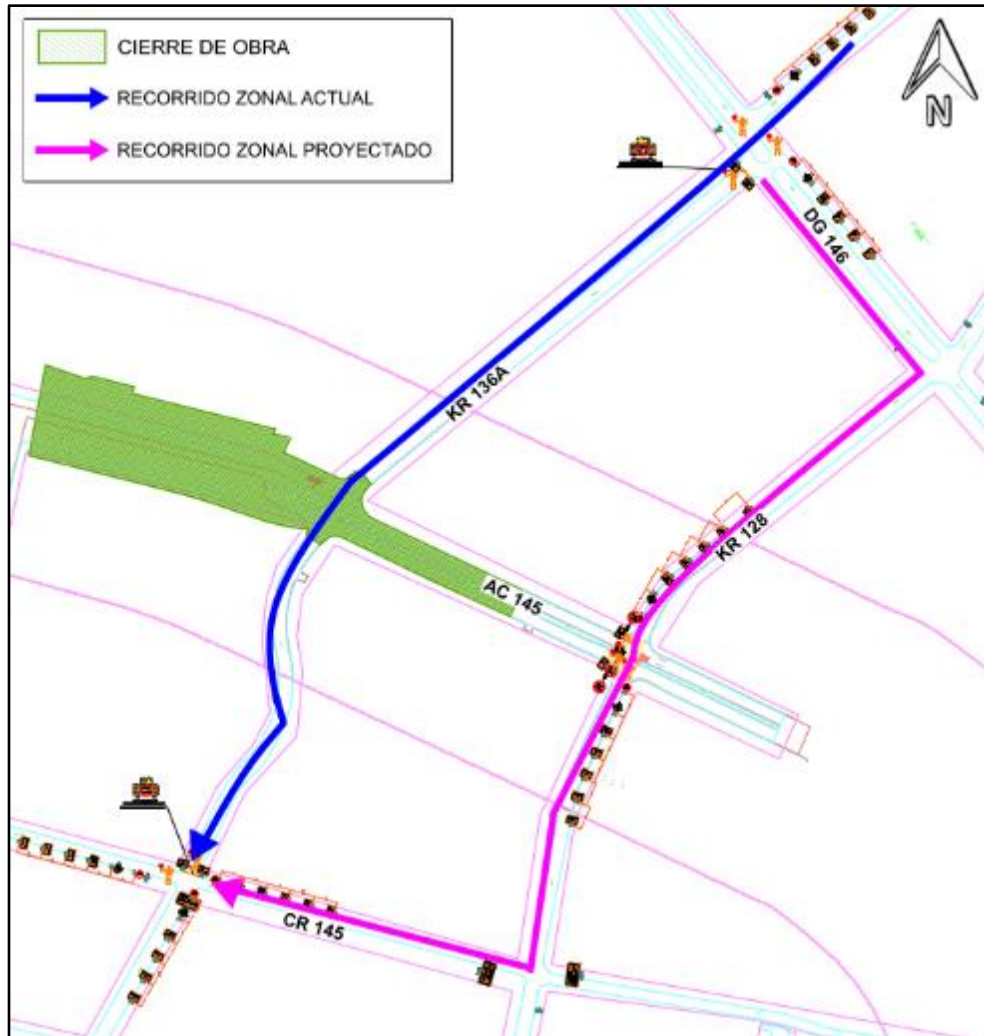
Etapa	Código de Rutas	Color	Recorrido Actual	Color	Recorrido Propyectado
	L149-1, A124-1, C156-1, C124-2		-		Tomar al Norte por Cr 128 entre Cl 145 y Dg 146
			-		Tomar al Occidente por Dg 146 entre Cr 128 y Cr 136A

Fuente: UT MOVIUS 2022.



Figura 267. Desvíos para Transporte Público - Ingreso de Tuneladora - Etapa 2.

Fuente: UT MOVIUS 2022

3.2.12.2. Manejo y circulación de vehículos de carga

Para el ingreso y salida de vehículos de carga se plantea que estos tomen la Avenida Calle 72 y posteriormente se dirijan a zonas de acopio, canteras o botaderos, según corresponda, a través de vías principales como la Av. Ciudad de Cali, Av. Boyacá, Av. NQS y AK 68, todas ellas diseñadas para este tipo de flujo.

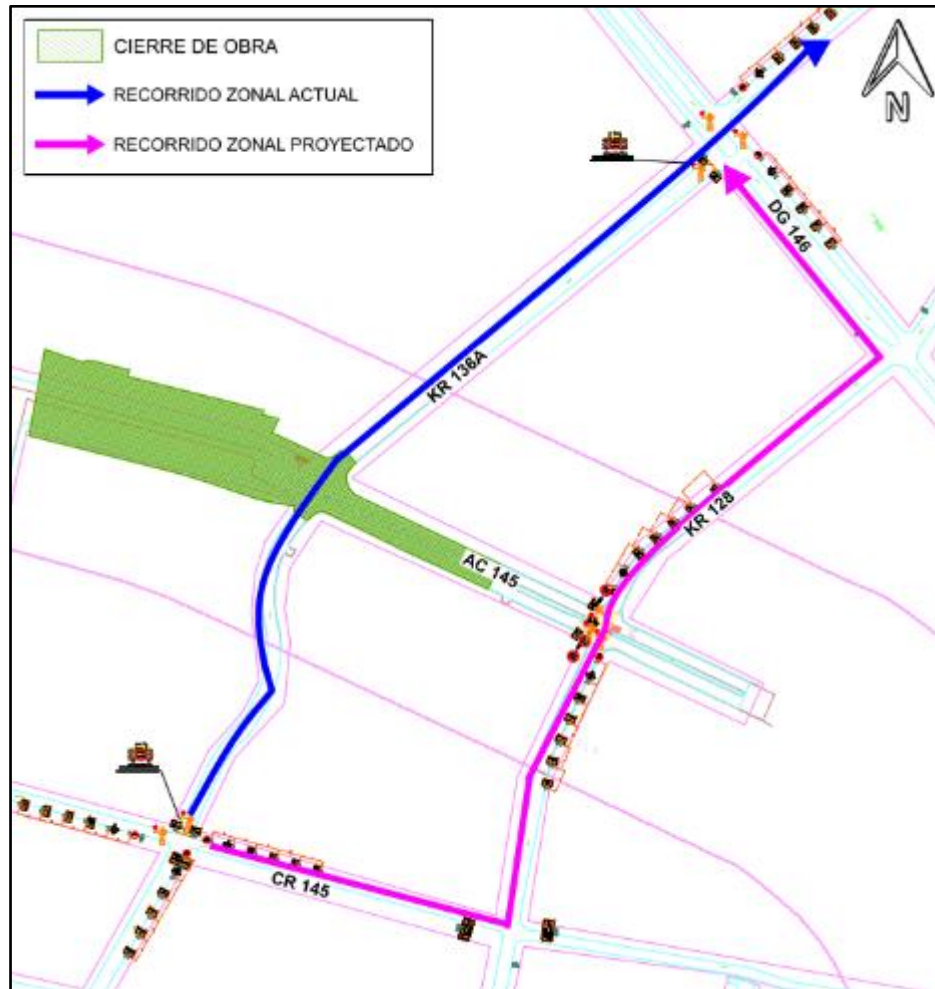

Figura 268. Vías Principales para la circulación de vehículos de carga.

Fuente: UT MOVIUS 2022

3.2.12.3. Manejo de maquinaria y equipos de la obra

La maquinaria, equipos y vehículos de obra se ubicarán sobre los cierres propuestos, cumpliendo la normatividad vigente y aprovechando el espacio disponible.

Teniendo en cuenta que las obras se localizan en la zona de restricción del Decreto 840 de 2019, aplica restricción a la circulación a vehículos de transporte de carga con peso bruto vehicular superior a 8,5 toneladas en los periodos pico de la mañana y de la tarde, de lunes a viernes entre las 06:00 y las 08:00 horas y entre las 17:00 y las 20:00 horas. Para las intervenciones se deberá priorizar el traslado de maquinaria, equipo y vehículos de obra en periodo nocturno y fuera del horario de restricción.

En el caso de los vehículos de transporte para el personal y para el acarreo de herramienta menor y señalización, estos se ubicarán dentro del perímetro de protección proyectado con la canalización realizada.

Se indicarán los recorridos para el desplazamiento de la maquinaria y equipos hasta el sitio de obra, de tal forma que la Secretaría Distrital de Movilidad - SDM - tome las medidas pertinentes.

El constructor deberá proveer vehículos idóneos para el traslado y movimiento de maquinaria, tales como cama-baja, cama-alta, vehículos escolta, etc., que garanticen las condiciones de seguridad necesarias para el movimiento de equipos pesados según la Resolución 004959 del año 2006 - Cargas extra dimensionales y extra pesadas.

3.2.12.4. Plan de Manejo de Tráfico

A continuación se presenta la propuesta de cierre en la etapa de factibilidad para la construcción de las estaciones del proyecto L2MB.

3.2.12.4.1. Estación 1

Los cierres para la construcción de la Estación 1 contemplan tres etapas:

- Etapa 1

Para la Estación 1, en la Etapa 1 no se requiere el cierre de vías. Sin embargo; en esta etapa se han contemplado adecuaciones geométricas sobre el separador de la Avenida Calle 72 y el andén del costado occidental de la KR 20B.



Figura 269. Cierres de obra en Estación 1 - Etapa 1.
Fuente: UT MOVIUS 2022



Figura 270. Adecuación geométrica sobre la AC 72 en Estación 1 - Etapa 1.
Fuente: UT MOVIUS 2022

Sobre la Avenida Calle 72 se considera la adecuación del separador central de un área aproximada de 158 m² para garantizar en las posteriores etapas dos carriles de circulación para ambas calzadas y de esa manera adecuar el cierre de obra en el área, según se requiera.



Figura 271. Adecuación geométrica sobre la KR 20B en Estación 1 - Etapa 1.

Fuente: UT MOVIUS 2022

Sobre la Carrera 20B se requiere adecuar un área aproximada de 51 m² del andén del costado occidental para garantizar que los carriles cumplan con el mínimo de ancho de 3,25 m.

- Etapa 2

Para la Etapa 2 se plantea el cierre de la Carrera 20A desde la Avenida Calle 72 hasta la Calle 72A. Adicionalmente, y con el fin de generar espacio al cruce de la Avenida Calle 72 para la conexión con los accesos satelitales del costado sur y garantizar la continuidad de dos carriles por sentido sobre esta vía, se requiere una serie de adecuaciones geométricas a lo largo de la Avenida Calle 72, indicadas en las siguientes imágenes:



Figura 272. Cierres de obra en Estación 1 - Etapa 2.
Fuente: UT MOVIUS 2022





Figura 273. Adecuaciones Geométricas en Estación 1 - Etapa 2.
Fuente: UT MOVIUS 2022

De acuerdo con las imágenes anteriores, luego de la adecuación del separador central de la Etapa 1, en la Etapa 2.0 se procede a desplazar la calzada derecha y a ampliar el cierre de obra hacia el sur. En la Etapa 2.1 se desplaza nuevamente la calzada derecha hacia el norte y se adecúa el cierre de obra entre las dos calzadas de la Avenida Calle 72. Finalmente, en la Etapa 2.2 se mantiene la calzada derecha, pero la calzada izquierda se desplaza hacia el norte y el cierre de obra se localiza en el costado sur de la Avenida Calle 72.

- Etapa 3

Para la Etapa 3 se plantea el cierre de la Carrera 20B desde la Avenida Calle 72 hasta la Calle 72A. Adicionalmente, en esta etapa se requiere una serie de adecuaciones geométricas a lo largo de la Avenida Calle 72, indicadas en las siguientes imágenes:

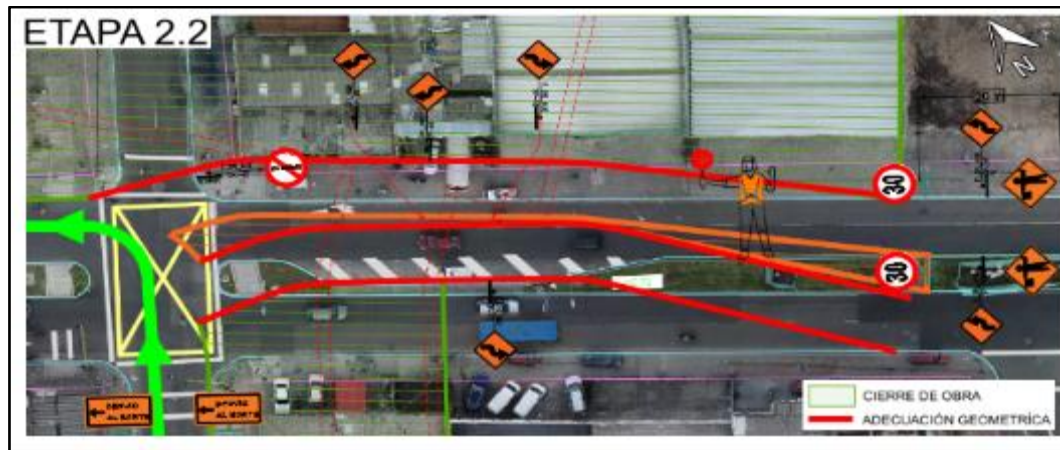

Figura 274. Cierres de obra en Estación 1 - Etapa 3.



Fuente: UT MOVIUS 2022

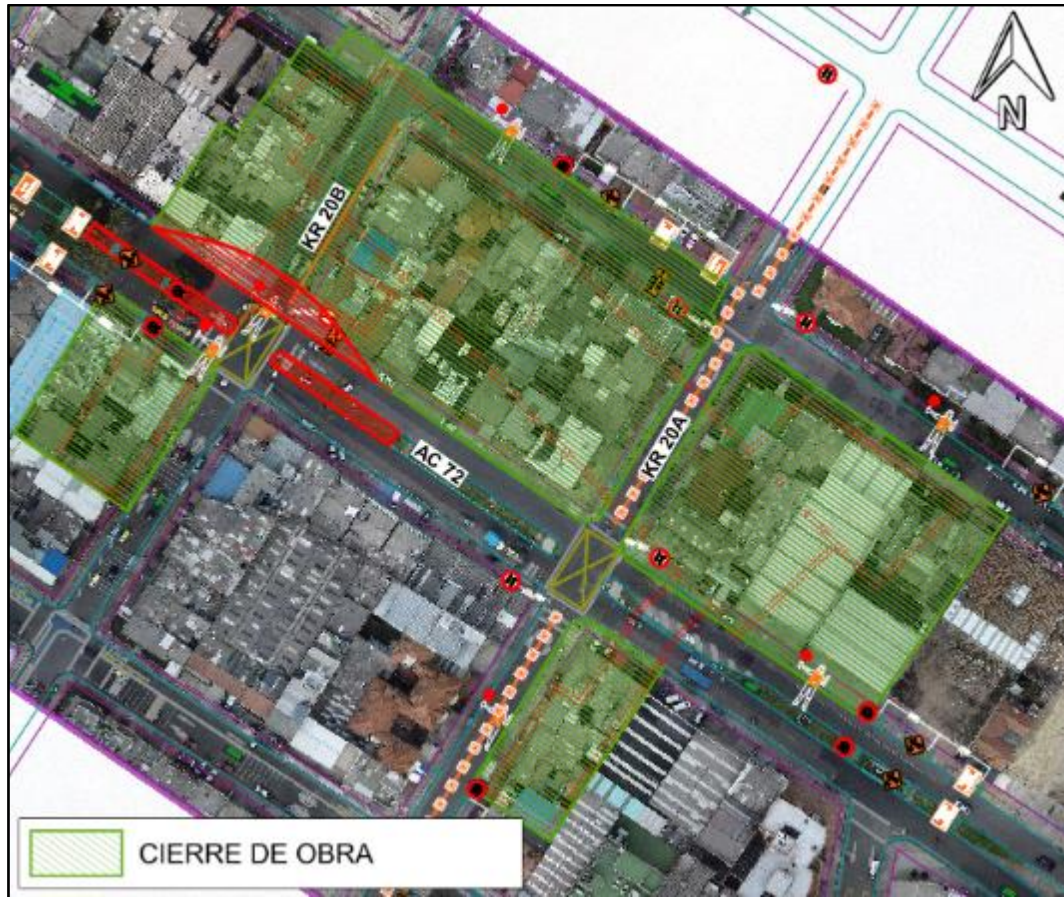
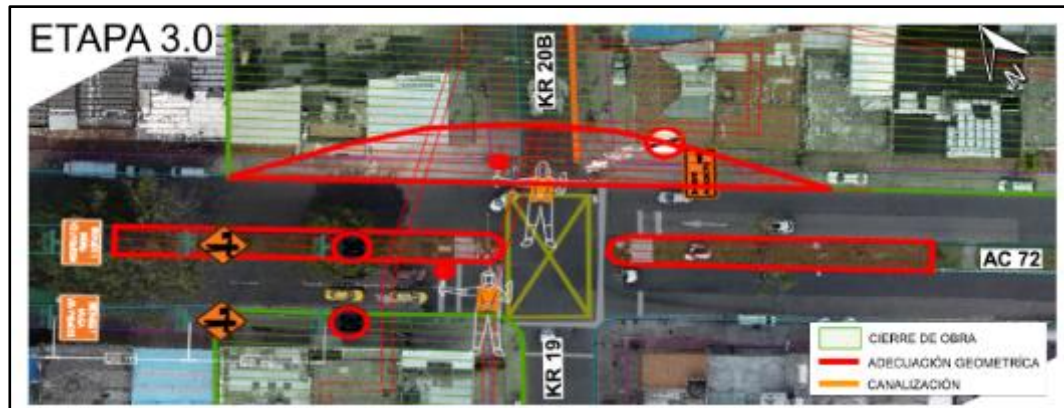

Figura 275. Adecuaciones Geométricas en Estación 1 - Etapa 3.
Fuente: UT MOVIUS 2022

De acuerdo con las imágenes anteriores, en la Etapa 3.0 se procede a adecuar el separador central sobre la Avenida Calle 72 en la intersección con la Carrera 19 y Carrera 20B, y parte del andén norte de la Avenida Calle 72 comprendido, en un área aproximada de 360 m². En la Etapa 3.1 la calzada derecha de la Avenida Calle 72 se desplaza hacia el norte y el cierre de obra se ubica en medio de las dos calzadas de esta misma vía. Finalmente, en la Etapa 3.2 la calzada derecha se mantiene pero la calzada izquierda se desplaza hacia el norte y el cierre de obra se localiza en el costado sur de la Avenida Calle 72: Adicionalmente, se requiere una canalización en la calzada izquierda.

3.2.12.4.2. Estación 2

Los cierres para la construcción de la Estación 2 contemplan tres etapas:

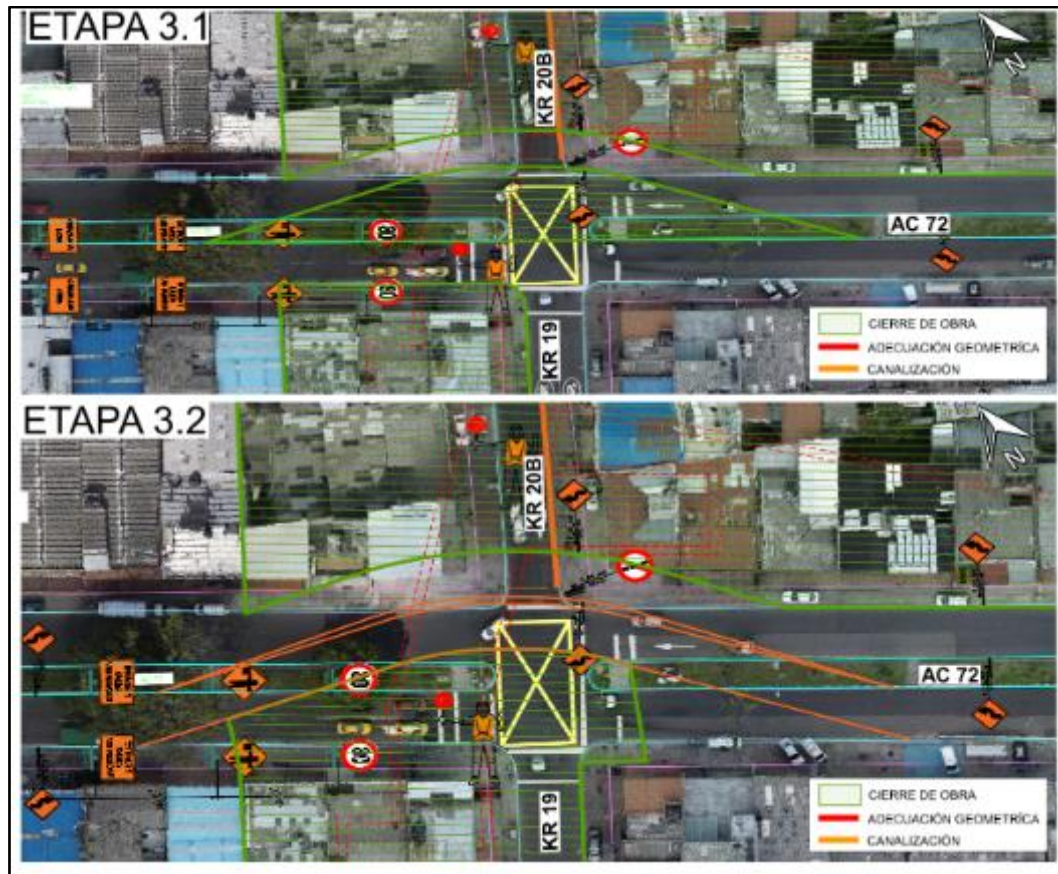
- Etapa 1

Para la Estación 2, en la Etapa 1 sólo se requiere el cierre de obra de las manzanas donde se construirá la estación, sin ningún tipo de cierre vial. Por lo tanto, no hay previstos desvíos y/o vías alternas.



Figura 276. Cierres de obra en Estación 2 - Etapa 1.
Fuente: UT MOVIUS 2022

- Etapa 2

Para la Etapa 2 se plantea el cierre de la Carrera 51 desde la Avenida Calle 72 hasta la Calle 71C y el cierre de la Carrera 50 desde la Avenida Calle 72 hasta la Calle 71C. Adicionalmente, en la Etapa 2 se requiere una serie de adecuaciones geométricas a lo largo de la Avenida Calle 72, indicadas en las siguientes imágenes:

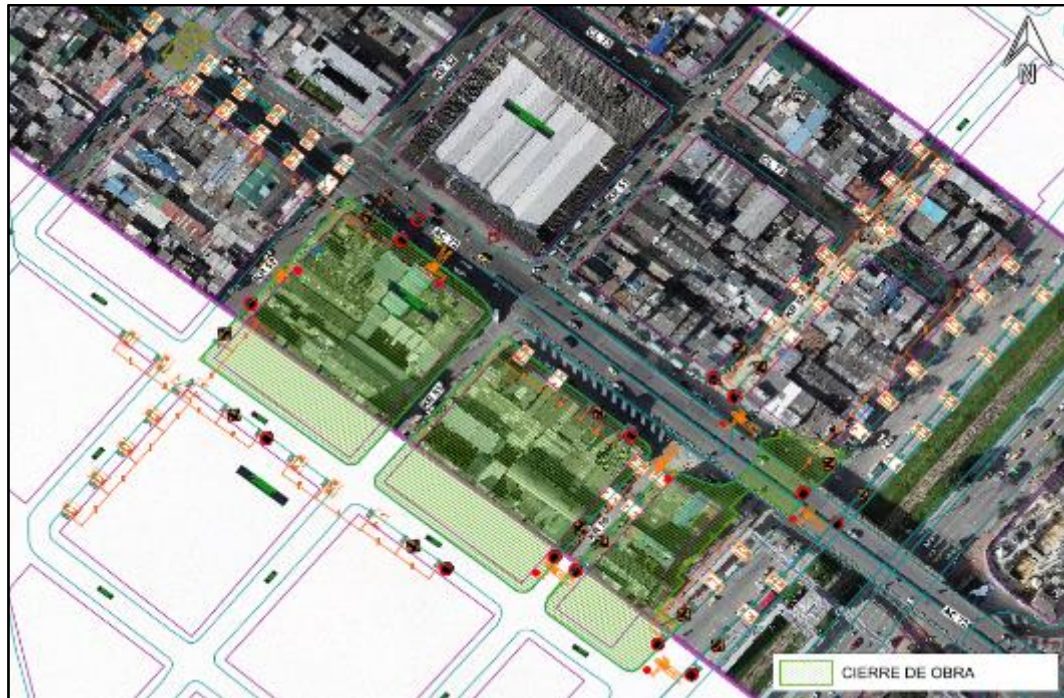

Figura 277. Cierres de obra en Estación 2 - Etapa 2.
Fuente: UT MOVIUS 2022



Figura 278. Adecuaciones Geométricas en Estación 2 - Etapa 2.

Fuente: UT MOVIUS 2022

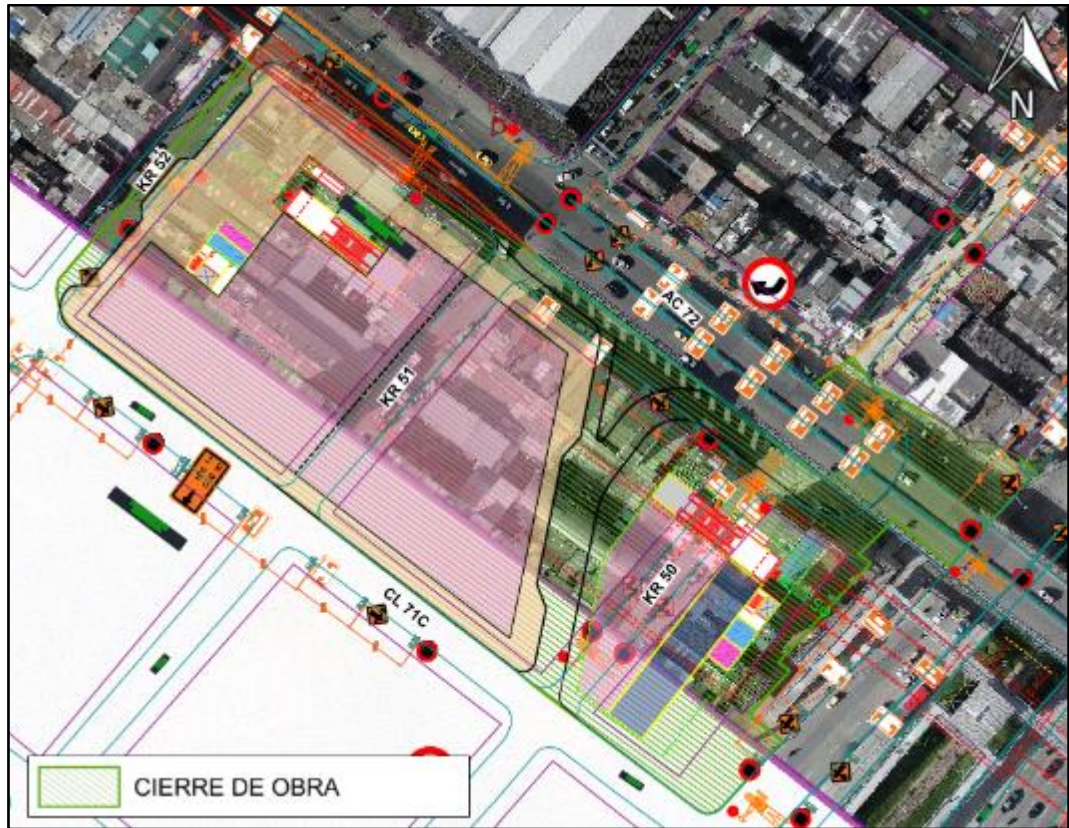
De acuerdo con las imágenes anteriores, en la Etapa 2.0 se procede a adecuar parte del andén sur de la Avenida Calle 72, comprendido por un área aproximada de 450 m². En la Etapa 2.1 la calzada izquierda de la Avenida Calle 72 se desplaza hacia el sur y el cierre de obra se ubica en el medio de las dos calzadas de esta misma vía. Finalmente, en la Etapa 2.2 la calzada izquierda se mantiene, la calzada derecha se desplaza hacia el sur y el cierre de obra se localiza en el costado norte de la Avenida Calle 72. Adicionalmente, se requiere una canalización en la calzada izquierda.

- Etapa 3

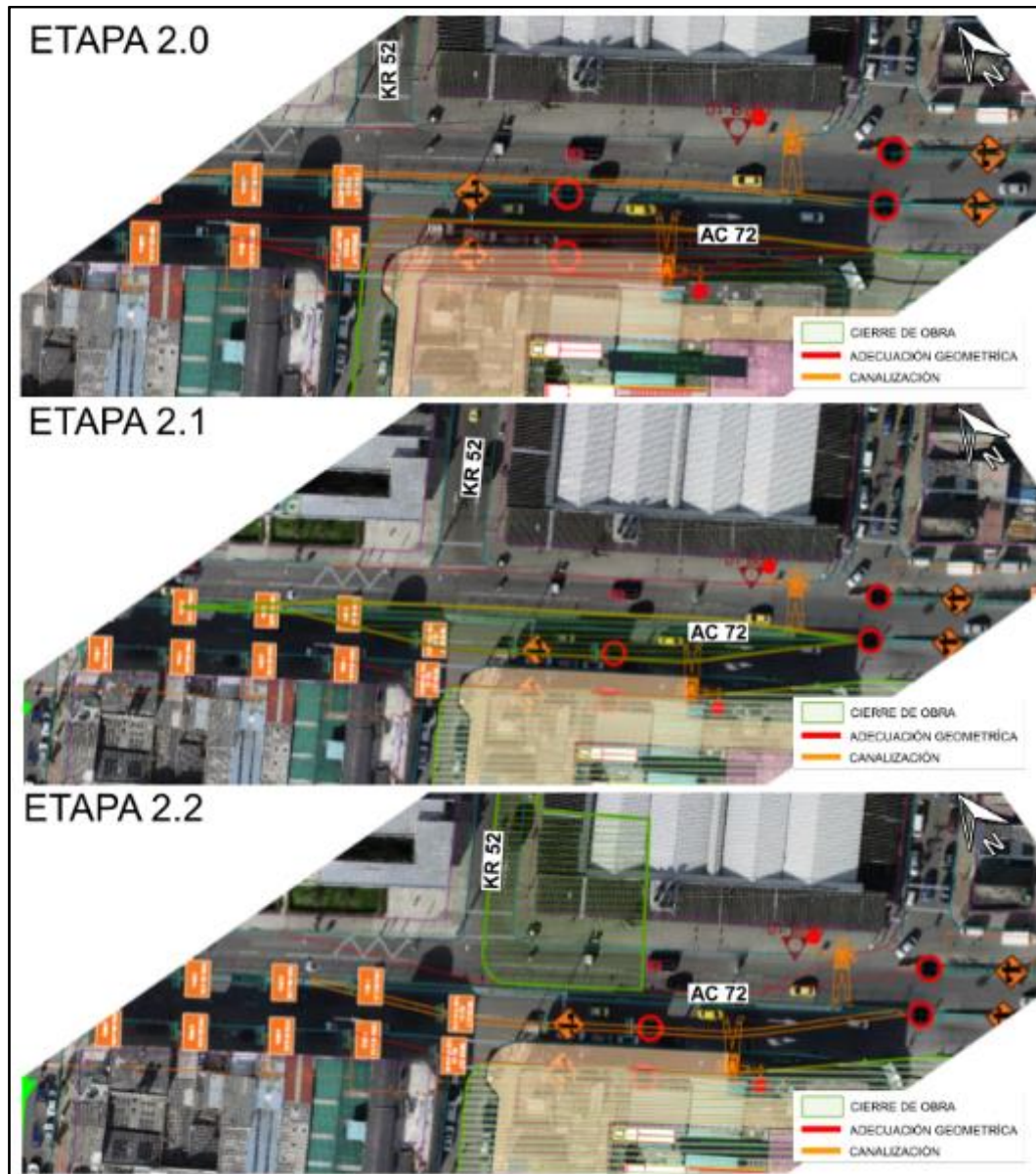
En esta etapa no se plantean cierres nuevos viales y sólo se mantendrán los cierres de las manzanas establecidos en la Etapa 1.

3.2.12.4.3. Estación 3

Los cierres para la construcción de la Estación 3 contemplan tres etapas:

- Etapa 1

Para la Estación 3, en la Etapa 1 sólo se requiere el cierre de obra de las manzanas y zonas verdes donde se construirá la estación. No es necesario el cierre de ninguna vía y por lo tanto no se prevén desvíos y/o vías alternas.



Figura 279. Cierres de obra en Estación 3 - Etapa 1.

Fuente: UT MOVIUS 2022

- Etapa 2

Para la Etapa 2 se requiere el cierre de la oreja en sentido Oriente-Sur desde la Avenida Calle 72 con Avenida Carrera 68 y el cierre de la conectante Norte-Occidente. Adicionalmente, la Etapa 2 prevé una serie de adecuaciones geométricas a lo largo de la Av. Carrera 68, Avenida Calle 72 y la oreja sentido Oriente - Sur, indicadas en las siguientes imágenes:



Figura 280. Adecuaciones Geométricas en Estación 3 - Etapa 2.
Fuente: UT MOVIUS 2022

De acuerdo con las imágenes anteriores, en la Etapa 2.0 la Avenida Calle 72 requerirá la adecuación de parte del andén sur en un área aproximada de 157 m², y el separador central en un área aproximada de 219 m². En la oreja, en sentido oriente - sur, se dismantelará parte del andén occidental y del andén oriental, en un área aproximada de 371 m². Sobre la Avenida Carrera 68 se adecuará parte del separador central en un área aproximada de 837 m². En la Etapa 2.1 se mantendrán las adecuaciones geométricas de la etapa anterior, garantizando sobre la Avenida Carrera 68, por medio de canalización, cuatro carriles en sentido norte y tres carriles en sentido sur, de aproximadamente 3,3 m de ancho. En todo momento se garantizarán los carriles exclusivos de BRT. En la Etapa 2.2 se establecerán dos cierres de obra sobre la Avenida Carrera 68 en sentido norte y en sentido sur. Finalmente, en la Etapa 2.3 se suspenderá uno de los dos cierres de obra sobre la Avenida Carrera 68 para seguir garantizando la operación de cuatro carriles en sentido norte y tres carriles en sentido sur.

- Etapa 3

En esta etapa, considerando las modificaciones geométricas realizadas en la Etapa 2, se requieren las adecuaciones indicadas en las siguientes imágenes:

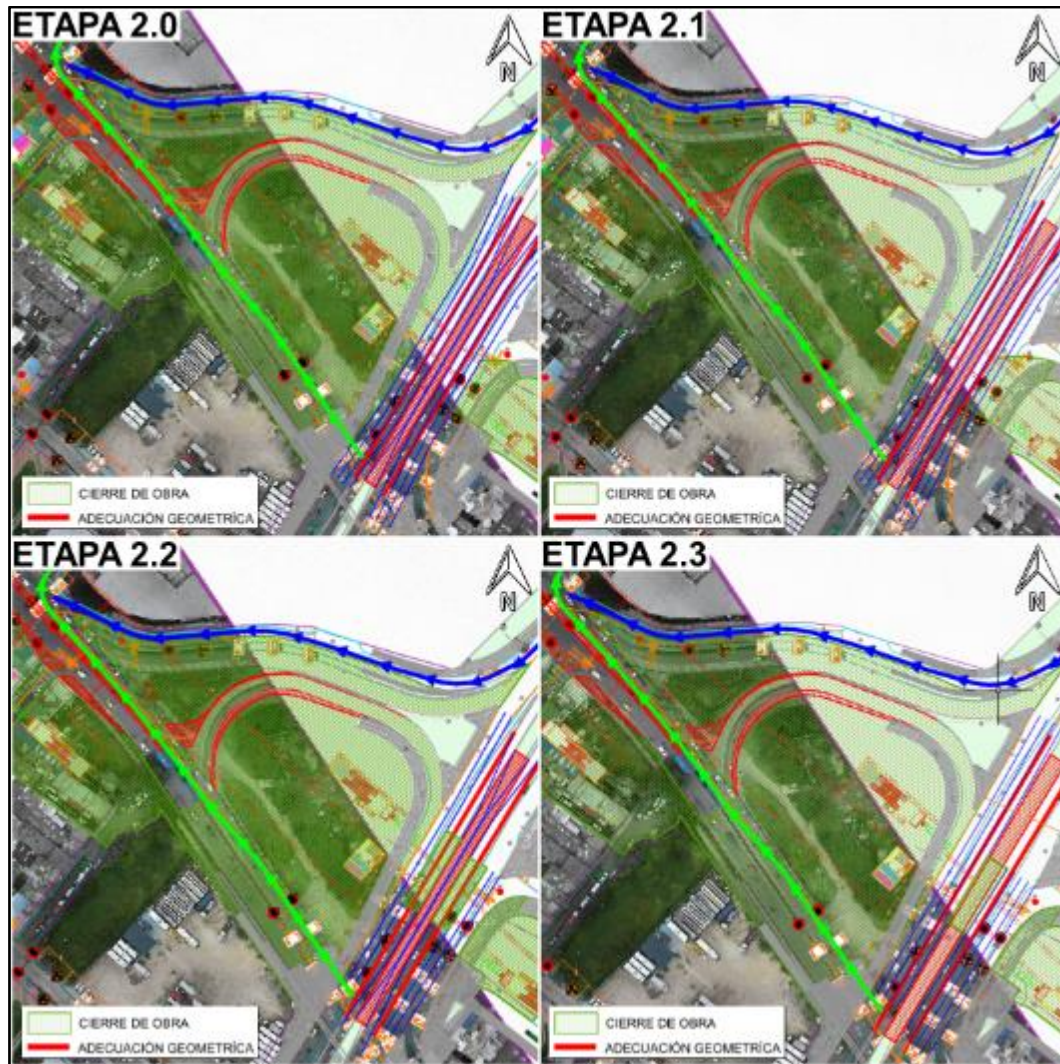



Figura 281. Adecuaciones Geométricas en Estación 3 - Etapa 3.
Fuente: UT MOVIUS 2022

En esta etapa, el acceso en sentido oriente - sur de la oreja se adecúa geométricamente para que los vehículos que transiten por la Avenida Carrera 68 y se dirijan hacia el occidente lo puedan hacer por medio de esta última, puesto que los accesos del Almacén Alkosto harán parte del cierre de obra.

3.2.12.4.4. Estación 4

Los cierres para la construcción de la Estación 4 contemplan dos etapas:

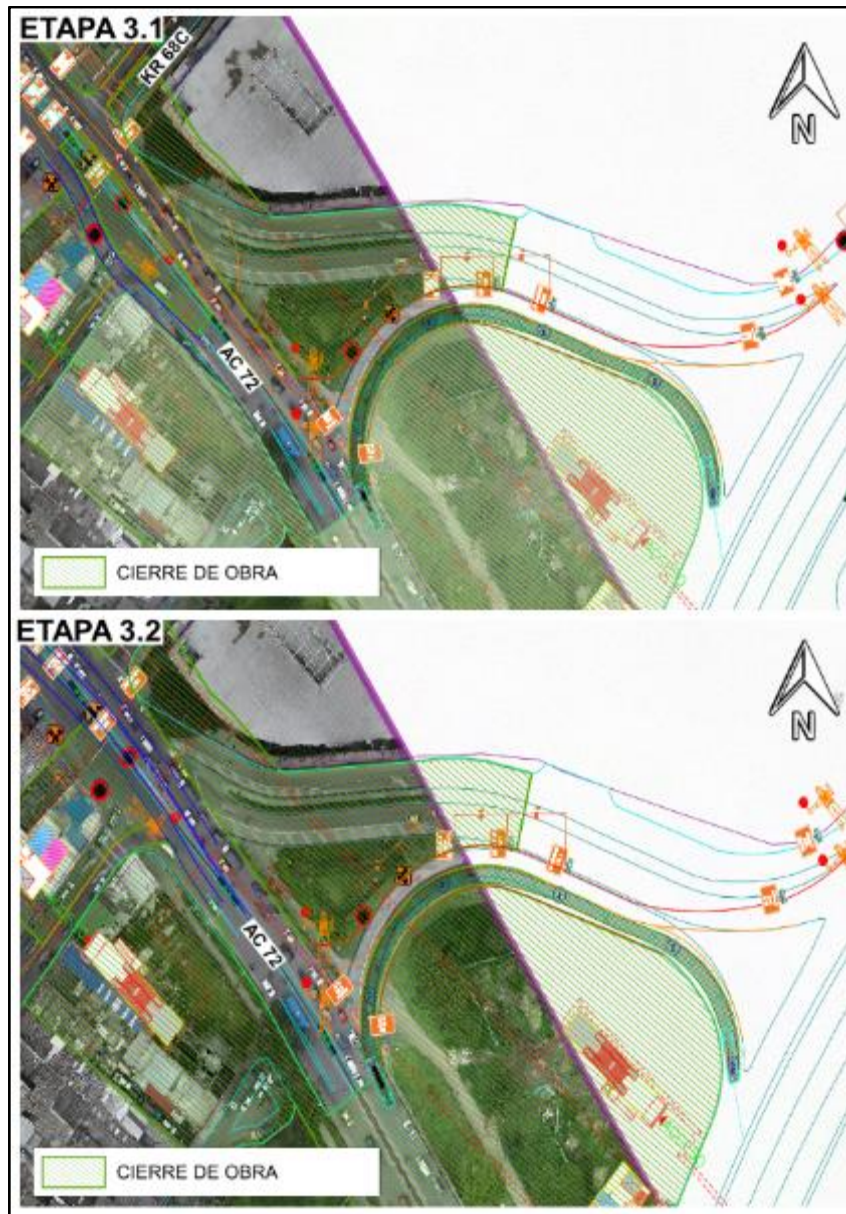
- Etapa 1

Para la Estación 4, en la Etapa 1 sólo se requiere el cierre de obras en manzanas y zonas verdes donde se construirá la estación. No es necesario el cierre de ninguna vía, y por lo tanto no se plantean desvíos y/o vías alternas. Sin embargo, la adecuación del separador central sobre la Avenida Calle 72 es indispensable, con un área aproximada de 150 m².



Figura 282. Cierres de obra en Estación 4 - Etapa 1.

Fuente: UT MOVIUS 2022

- Etapa 2

Para la Etapa 2 se continuarán los cierres de la Etapa 1, requiriéndose además la adecuación de una parte del andén norte sobre la Avenida Calle 72, con un área aproximada de 329 m².





Figura 283. Adecuaciones Geométricas en Estación 4 - Etapa 3.
Fuente: UT MOVIUS 2022

En la etapa 2.0 se plantea la adecuación del andén del costado norte y la canalización vehicular sobre el separador central. En la etapa 2.1 se requiere un cierre de obra en medio de las calzadas vehiculares de la Avenida Calle 72, considerando sólo dos carriles por sentido. Finalmente, en la etapa 2.2 el cierre por obra se ubicará en la calzada sur de la Avenida Calle 72 y los carriles de esta última serán canalizados hacia el norte.

3.2.12.4.5. Estación 5

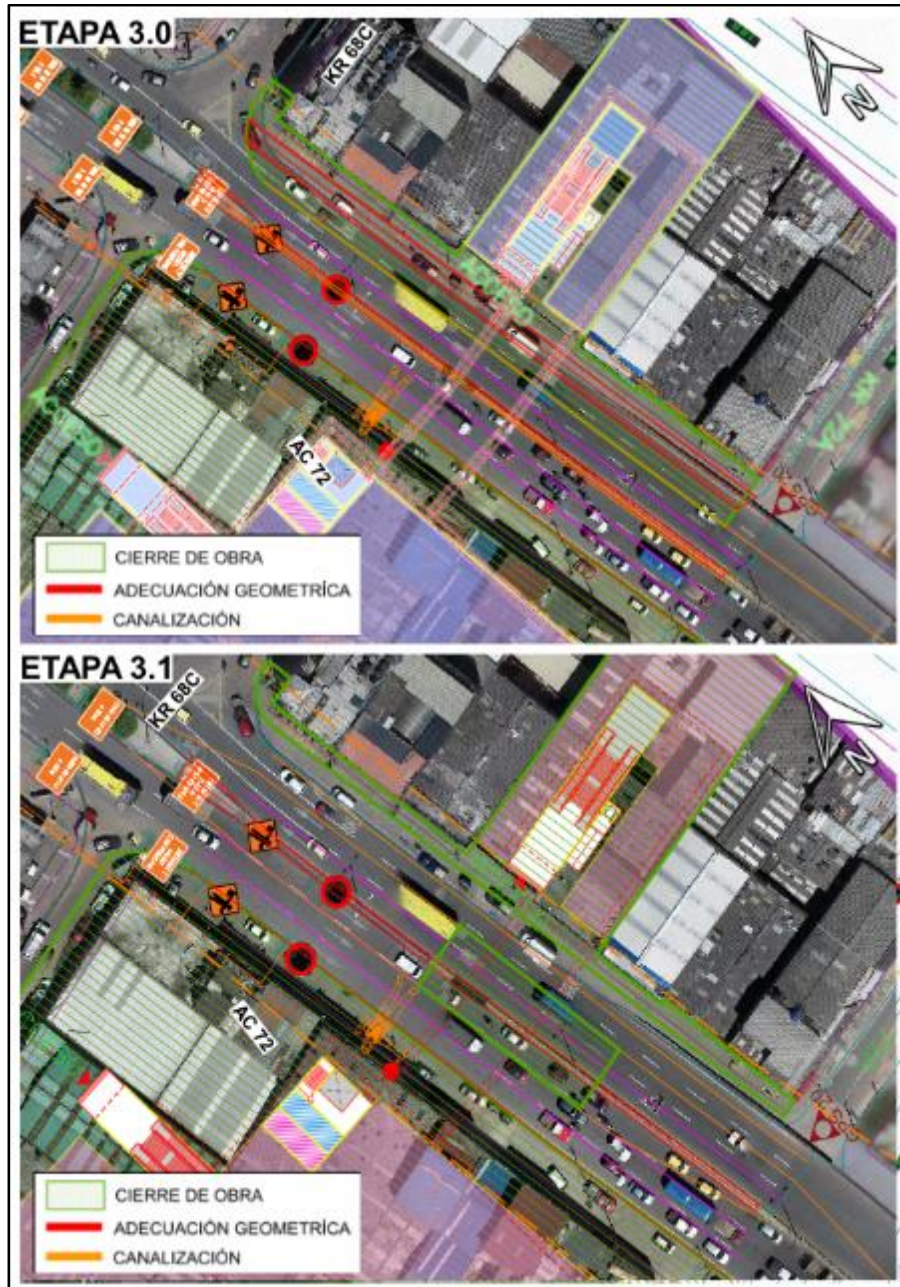
Los cierres para la construcción de la Estación 5 contemplan una sólo etapa.

- Etapa 1

Para la Estación 5, en la Etapa 1 únicamente se considera el cierre de obra de las manzanas donde se construirá la estación, sin ningún tipo de cierre vial.



Figura 284. Cierres de obra en Estación 5 - Etapa 1.
Fuente: UT MOVIUS 2022

3.2.12.4.6. Estación 6

Los cierres para la construcción de la Estación 6 contemplan dos etapas:

- Etapa 1

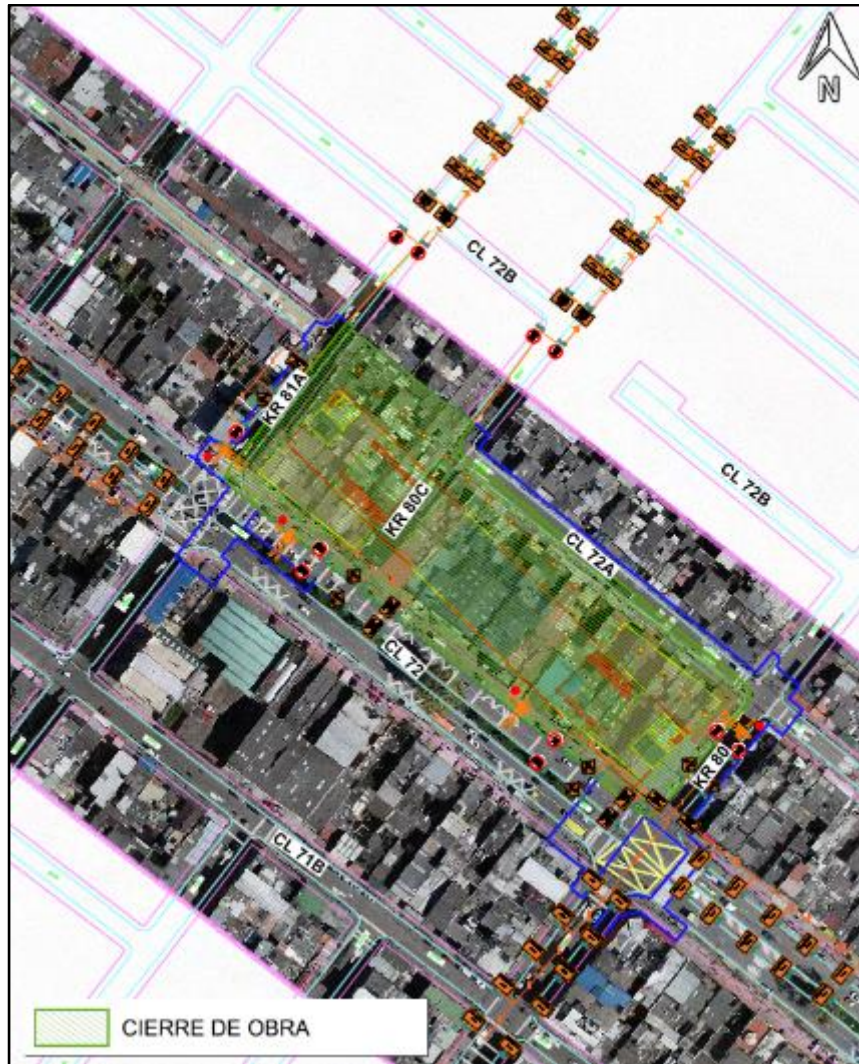
Para la Estación 6, en la Etapa 1 se considera el cierre de obra de las manzanas donde se construirá la estación, sin ningún tipo de cierre vial. Sin embargo, se realizarán las adecuaciones geométricas indicadas a continuación.



Figura 285. Cierres de obra en Estación 6 - Etapa 1.
Fuente: UT MOVIUS 2022



Figura 286. Adecuaciones Geométricas en Estación 6 - Etapa 1.
Fuente: UT MOVIUS 2022

En la figura anterior las adecuaciones geométricas del paradero provisional de la ruta alimentadora 5-2 y del andén provisional de 3.5 metros tienen un área aproximada 480 m².

- Etapa 2

Para la Etapa 2 se considera el cierre de la Calle 77A y CI 78 desde la Avenida Carrera 86 hasta Carrera 85.



Figura 287. Cierres en Estación 6 - Etapa 2.
Fuente: UT MOVIUS 2022

3.2.12.4.7. Estación 7

Los cierres para la construcción de la Estación 7 contemplan tres etapas:

- Etapa 1

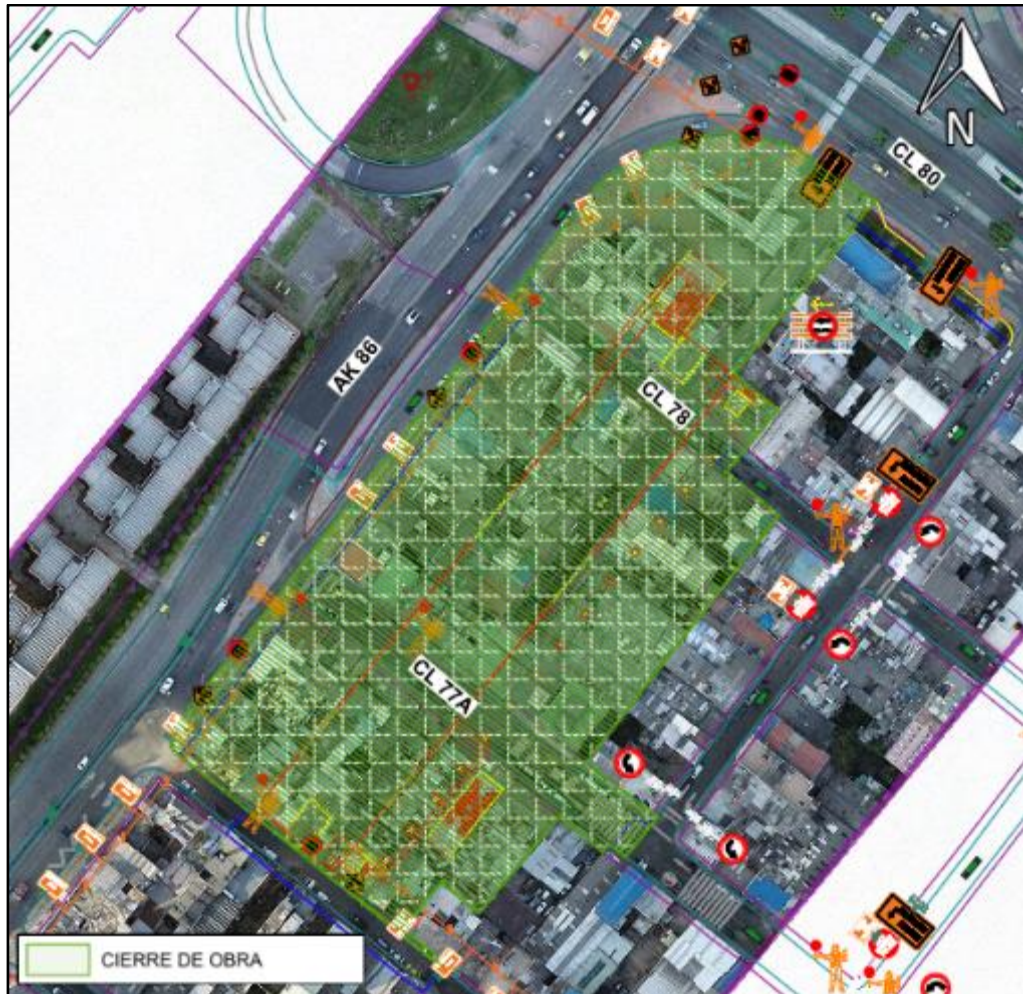
Para la Estación 7, en la Etapa 1 se plantea el cierre de obra de las manzanas donde se construirá la estación, sin ningún tipo de cierre vial. Por lo tanto, no se requieren desvíos y/o vías alternas. Sin embargo, se realizarán las adecuaciones geométricas indicadas a continuación.



Figura 288. Cierres de obra en Estación 7 - Etapa 1.
Fuente: UT MOVIUS 2022



Figura 289. Adecuaciones Geométricas en Estación 7 - Etapa 1.
Fuente: UT MOVIUS 2022

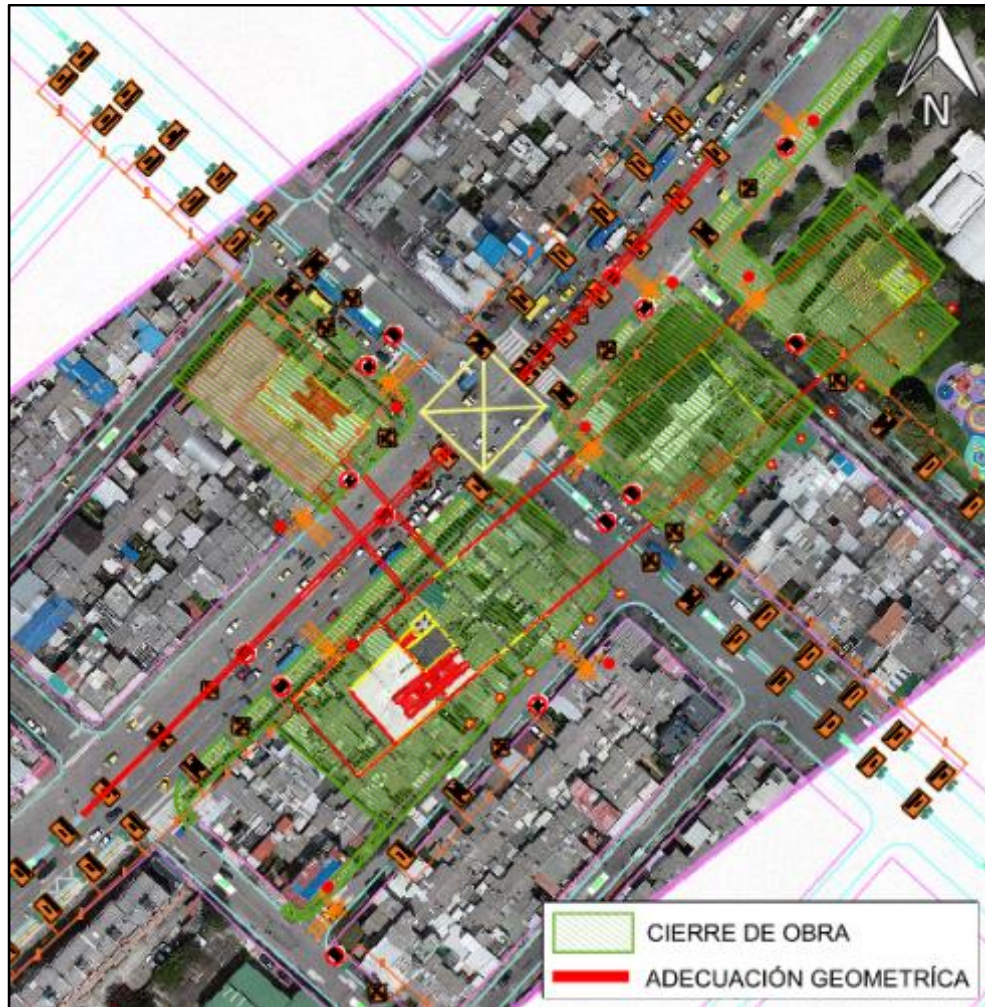

Figura 290. Adecuaciones Geométricas en Estación 7 - Etapa 1.
Fuente: UT MOVIUS 2022

Las adecuaciones geométricas se llevarán a cabo en el separador central sobre la Avenida Carrera 86, en un área aproximada de 241 m².

- Etapa 2

Para la Etapa 2 se plantea el cierre de la calzada sur de la Calle 90 en sentido Occidente - Oriente desde la Avenida Carrera 86 y la Carrera 85A. Adicionalmente, teniendo en cuenta la adecuación realizada en la Etapa 1, se requieren adecuaciones geométricas complementarias a lo largo de la Avenida Carrera 86, como se indica en las siguientes imágenes:



Figura 291. Cierres de obra en Estación 7 - Etapa 2.
Fuente: UT MOVIUS 2022



Figura 292. Adecuaciones Geométricas en Estación 7 - Etapa 2.
Fuente: UT MOVIUS 2022

De acuerdo con las imágenes anteriores, en la etapa 2.0, en la Avenida Carrera 86 se requiere adecuar parte del andén oriental comprendido en un área aproximada de 473 m². En la etapa 2.1 se mantienen las adecuaciones geométricas de la etapa anterior, garantizando en la Avenida Carrera 68 tres carriles de circulación en sentido norte - sur y tres carriles en sentido sur - norte, cada uno de aproximadamente 3,3 m de ancho. En la etapa 2.2 se establecerá cierre de obra en el centro de la Avenida Carrera 86, pero manteniendo los seis carriles de circulación. Finalmente, en la etapa 2.3 se suspenderá el cierre de obra de la etapa 2.2, e igualmente se suspenderá un carril de circulación en sentido sur - norte para establecer el cierre de obra sobre el costado oriental de la Avenida Carrera 86.

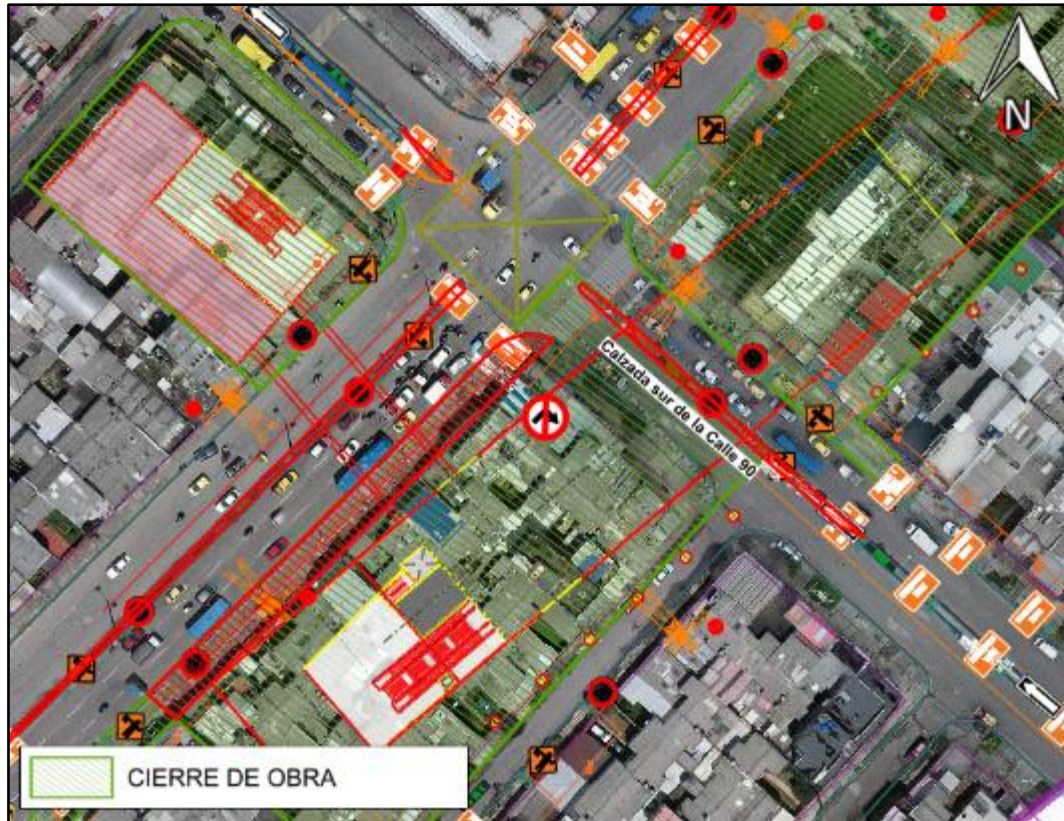
- Etapa 3

De acuerdo con las modificaciones geométricas realizadas en la Etapa 2, en esta etapa se plantea lo indicado en la siguiente imagen:

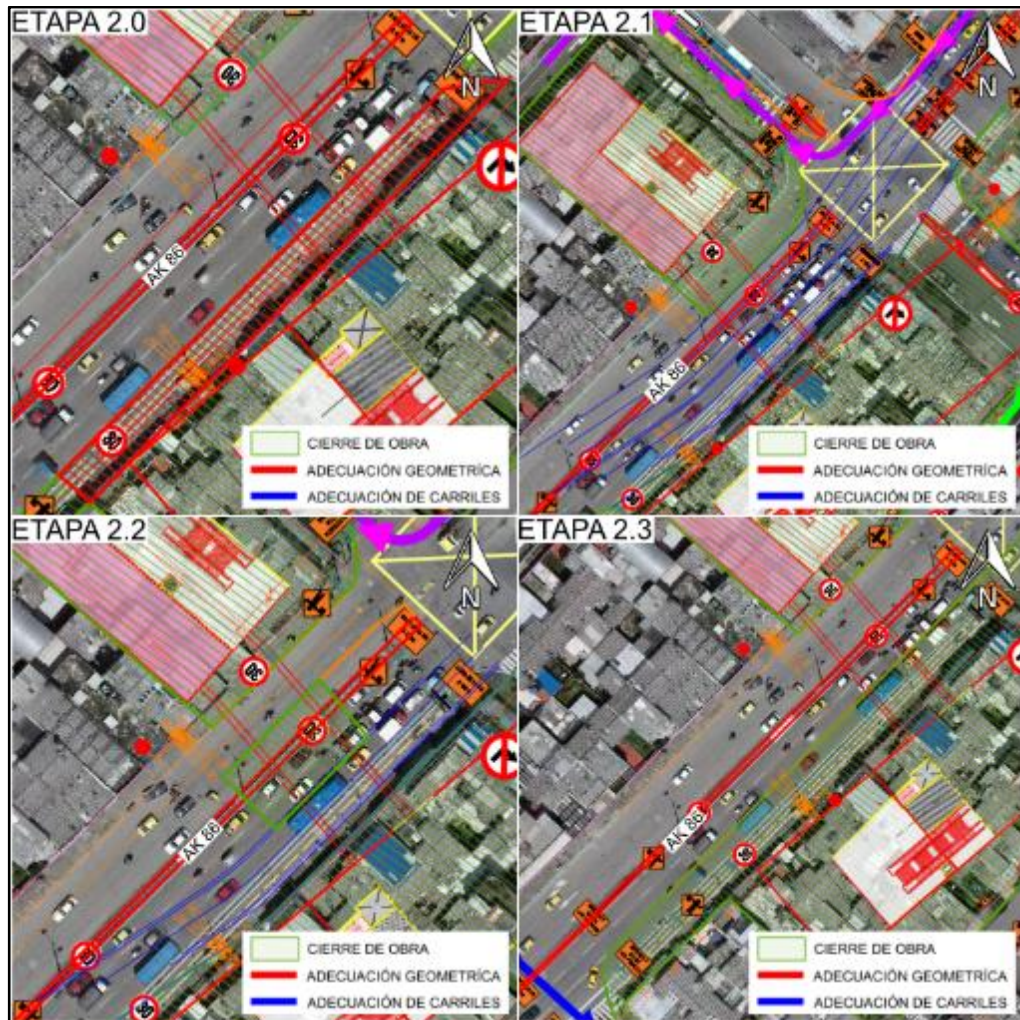

Figura 293. Adecuaciones Geométricas en Estación 3 - Etapa 3.
Fuente: UT MOVIUS 2022

Como se aprecia, los carriles de circulación sobre la Calle 90 se modifican geoméricamente, desplazándolos hacia el sur para permitir el cierre de obra sobre el costado norte de la Calle 90.

3.2.12.4.8. Estación 8

Los cierres para la construcción de la Estación 8 contemplan dos etapas:

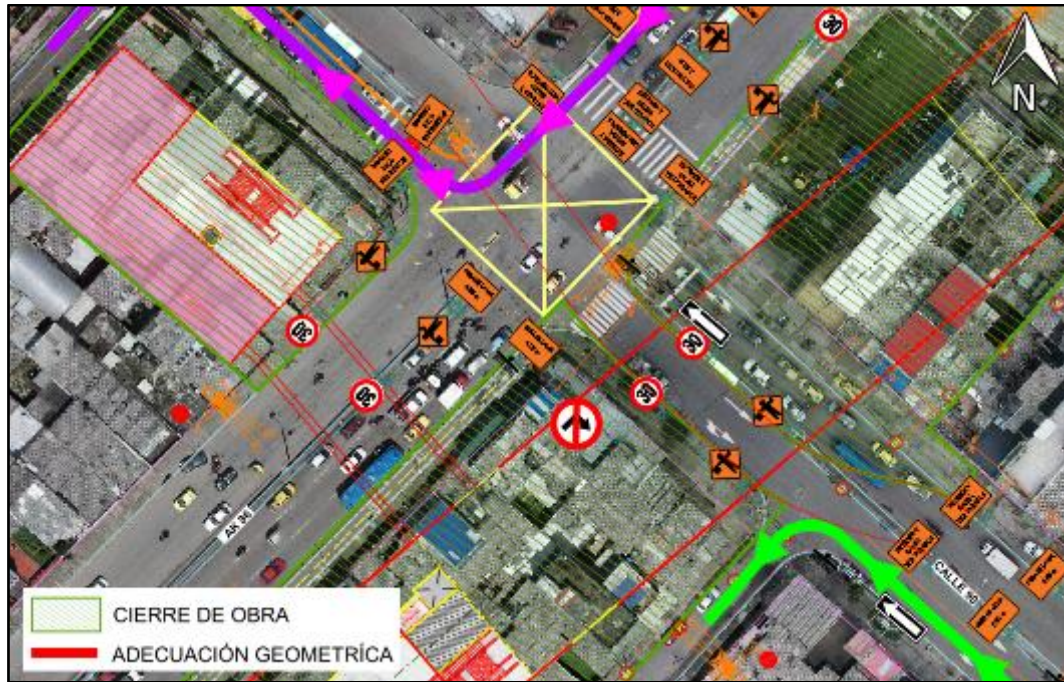
- Etapa 1

Para la Estación 8, en la Etapa 1 se requiere el cierre de las manzanas donde se construirá la estación, sin ningún tipo de cierre vial. Por lo tanto, no se plantean desvíos y/o vías alternas.



Figura 294. Cierres de obra en Estación 8 - Etapa 1.
Fuente: UT MOVIUS 2022

- Etapa 2

Para la Etapa 2 se plantea el cierre de la Calle 127B desde la Carrera 93C hasta la Carrera 95.



Figura 295. Cierres de obra en Estación 8 - Etapa 2.
Fuente: UT MOVIUS 2022

3.2.12.4.9. Estación 9

Los cierres para la construcción de la Estación 9 contempla una sola etapa.

- Etapa 1

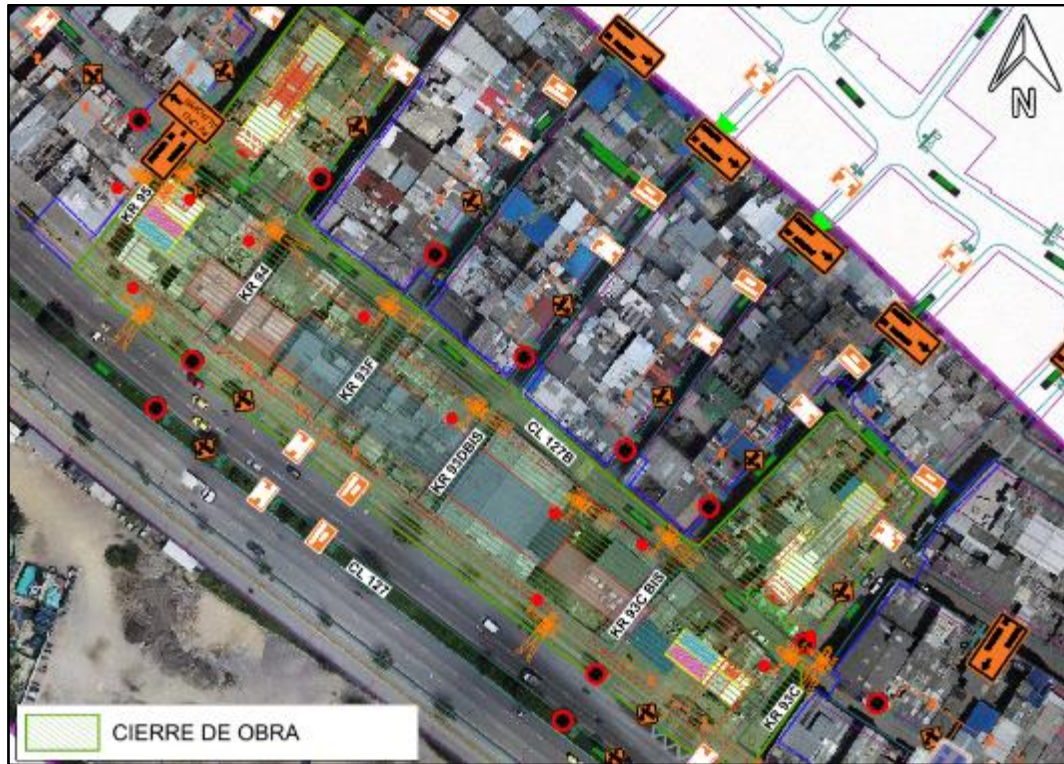
Para la Estación 9, en la Etapa 1 se requiere el cierre de la reserva vial de la ALO, sin ningún tipo de cierre vial. Por lo tanto, no se plantean desvíos y/o vías alternas.



Figura 296. Cierres de obra en Estación 9 - Etapa 1.
Fuente: UT MOVIUS 2022

3.2.12.4.10. Estación 10

Los cierres para la construcción de la Estación 10 contemplan una sola etapa.

- Etapa 1

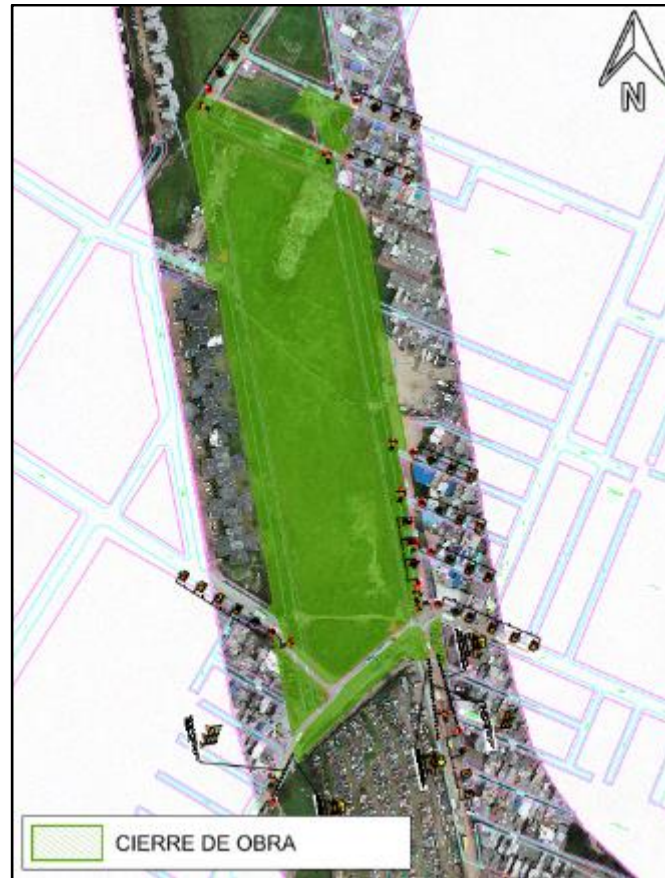
Para la Estación 10, en la Etapa 1 sólo se requiere el cierre de obra de la reserva vial de la ALO, sin ningún tipo de cierre vial. Por lo tanto, no se plantean desvíos y/o vías alternas. Sin embargo, se requiere la adecuación de la Calle 139 en un área aproximada de 1526 m² que incluye el desplazamiento de la calzada hacia el norte para generar un carril para el flujo vehicular, y la posterior adecuación vial de la Calle 139.



Figura 297. Cierres de obra en Estación 10 - Etapa 1.
Fuente: UT MOVIUS 2022

3.2.12.4.11. Estación 11

Los cierres para la construcción de la Estación 11 contemplan tres etapas:

- Etapa 1

Para la Estación 11, en la Etapa 1 se plantea el cierre de obra de la reserva vial de la Av Suba, sin requerir ningún tipo de cierre vial.



Figura 298. Cierres de obra en Estación 11 - Etapa 1.
Fuente: UT MOVIUS 2022

- Etapa 2

Para la Etapa 2, se plantea el cierre de la Carrera 141B desde la Calle 144C hasta la Calle 145A.



Figura 299. Cierres de obra en Estación 11 - Etapa 2.
Fuente: UT MOVIUS 2022

- Etapa 3

Para la Etapa 2, se plantea el cierre de la Carrera 145 desde la Calle 144C hasta la Calle 145A.



Figura 300. Cierres de obra en Estación 11 - Etapa 3.
Fuente: UT MOVIUS 2022

3.2.12.4.12. Ingreso de la tuneladora

Los cierres para el ingreso de la tuneladora contemplan dos etapas:

- Etapa 1

Para el ingreso de la tuneladora en la Etapa 1 se plantea el cierre en zonas verdes y de la Avenida Calle 145 sin cerrar el acceso a los conjuntos residenciales Yerbamora Reservado (Calle 145 #128-41) y Tayazal de Suba (Av Calle 145 #128-40).



Figura 301. Cierres de obra para el Ingreso de Tuneladora - Etapa 1.
Fuente: UT MOVIUS 2022

- Etapa 2

Para el ingreso de la Tuneladora en la Etapa 2 se plantea el cierre de la Carrera 136A sobre la Avenida Calle 145.



Figura 302. Cierres de obra para el Ingreso de Tuneladora - Etapa 2.
Fuente: UT MOVIUS 2022

3.2.13. Material rodante, equipos y sistema metro ferroviarios

Las características de los vehículos con los cuales operará el sistema son las siguientes:

Tabla 82. Características técnicas del material rodante

Características	Datos
1. Tipo de material rodante	Metro
2. Tipo de operación	Automática con CBTC
3. Localización de la línea	Bogotá
4. Número de coches por tren	7
5. Configuración de los trenes	MC-T-M-M-M-T-MC (configuración con 7 coches) - indicativo y por precisar por el proveedor de material rodante
6. Capacidad de pasajeros:	
6.1. Capacidad del tren a 6p/m ² (px)	1778 mínima
6.2. Capacidad por coche (px)	Mc: 268, T/M: 253 (configuración con 7 coches)
6.3. Asientos por coche (px)	Mc: 36, T/M: 36 (configuración con 7 coches)
6.4. Pasajeros de pie (px)	Mc: 232, T/M: 217 (configuración con 7 coches)
7. Dimensiones generales	

Características	Datos
7.1. Longitud del tren	145 m máximo
7.2. Longitud de los coches	20m - indicativo y por precisar por el proveedor de material rodante
7.3. Altura de los coches	3,89 m - indicativo y por precisar por el proveedor de material rodante
7.4. Anchura de los coches	2,9 m - indicativo y por precisar por el proveedor de material rodante
7.5. Distancia del pivote del bogie	por definir
7.6. Distancia entre ejes	+/- 2,1 m
7.7. Altura del piso	1100 mm 0/+50 mm
7.8. Altura del enganche	por definir
7.9. Ancho de vía	1435 mm
7.10. Diámetro de las ruedas (mm)	Max: 860, Min: 790
8. Puertas	
8.1. Número de puertas por lado por coche	4
8.2. Dimensiones de las puertas	1600 mm x 1900 mm
8.3. Distancia de las puertas	por definir
9. Carga máxima por eje	18 ton /eje máximo
10. Alimentación	1500 Vcc
11. Prestaciones dinámicas	
11.1. Velocidad máxima de servicio UTO (km/h)	80 km/h
11.2. Aceleración (m/s ²)	0,86 m/s ² (1,2 m/s ² de 0 a 35 km/h)
11.3. freno de urgencia	-1,3 m/s ²
11.4. Freno de servicio	-1 m/s ²
11.5. Jerk de tracción	Inferior a 1 m/s ³

Fuente: UT MOVIUS 2022

- Los vehículos, incluidos todos sus subsistemas y equipos, serán de diseño probado, es decir comparables con productos estándares ya producidos en el mundo, con soluciones probadas y modernas.
- Su vida útil será de al menos 40 años y 5 millones de km.
- Los subsistemas y equipos instalados demostrarán su fiabilidad en líneas y redes de metros que se encuentren en operación desde hace por lo menos 3 años.

- Los vehículos estarán dotados del nivel de automatización GOA 4.
- El sentido normal de circulación de los vehículos será el lado derecho. Sin embargo, para efectos de funcionamiento, los vehículos tendrán la posibilidad de circular tanto por el lado derecho como por el izquierdo.
- Se posibilitará el rescate de un vehículo averiado por otro vehículo.
- Los vehículos operarán sin restricciones a las condiciones ambientales y climáticas específicas de Bogotá. Los rangos de temperatura cumplirán con la clase T1 según la norma EN 50125-1, con el requisito especial de considerar -10°C en lugar de -25°C como temperatura mínima.
- Podrán ser estacionados al aire libre, independientemente de las condiciones atmosféricas.
- Funcionarán normalmente después de su permanencia en condiciones de intemperie (calor, sol, etc.).
- No se fabricarán con materiales perjudiciales para el medio ambiente y podrán desmontarse al final de su ciclo de vida.
- La operación nominal se realizará con un vehículo compuesto por siete coches.
- La capacidad de los vehículos y su reparto entre pasajeros sentados y pasajeros de pie será la siguiente:

Tabla 83. Configuración de 7 coches en carga normal de 6 pasajeros de pie / m^2

Criterios básicos	7 coches
Pasajeros sentados	252
Pasajeros de pie	1.594
Total pasajeros	1.846 (sin PRM)

Fuente: UT MOVIUS 2022

- Los vehículos serán de tecnología probada, de última generación.
- Serán seguros, fiables, duraderos, dotados de una redundancia adecuada, fáciles de usar y atractivos, con capacidad para satisfacer las demandas previstas, buenas cualidades de conducción y comodidad para los usuarios, incluido un bajo nivel de ruido.
- Dispondrán de acabados exteriores e interiores atractivos de material apropiado resistente al fuego y retardante que envejezca de manera adecuada.
- Garantizarán una alta disponibilidad, con bajos costes de mantenimiento a lo largo de todo el ciclo de vida, un bajo desgaste de las ruedas, un mantenimiento mínimo, una alta intercambiabilidad de piezas y componentes modulares con pocos tiempos de indisponibilidad, basados en diagnósticos adecuados y en unos tiempos mínimos de sustitución de componentes.
- Garantizarán un fácil acceso para personas discapacitadas con silla de ruedas y personas que lleven coches de niños.
- Dispondrán de un alto rendimiento y satisfarán las demandas de pendientes y de curvas tanto en funcionamiento normal como degradado y de emergencia, optimizando el equilibrio entre el tiempo de

viaje, el número total de vehículos, el consumo de energía, el suministro de energía, el equipo de tracción y los ejes motorizados.

- Ofrecerán facilidad de limpieza exterior e interior y se verán libres de trampas de suciedad y polvo.
- Su apariencia exterior, y el módulo frontal, será de perfil moderno y estéticamente agradable, con acabados de alto nivel.
- La zona de pasajeros podrá transportar todo tipos de viajeros, incluidos inválidos, niños, pasajeros con equipaje, personas mayores, personas con discapacidades leves y discapacitados, así como personas no ambulantes en silla de ruedas.
- La configuración de los asientos será de tipo longitudinal para lograr la capacidad de transporte.
- Se dispondrá de un total de dos espacios para sillas de ruedas por tren.



Figura 303. Arreglo de asientos
Fuente: UT MOVIUS 2022

- Los pasajeros transportados podrán moverse dentro de todo el vehículo (incluidas las zonas de pasillo) sin ningún obstáculo fijo en su camino, tales como componentes del vehículo o asientos.

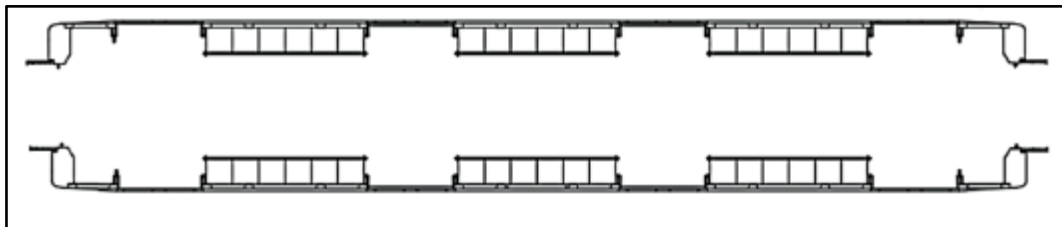
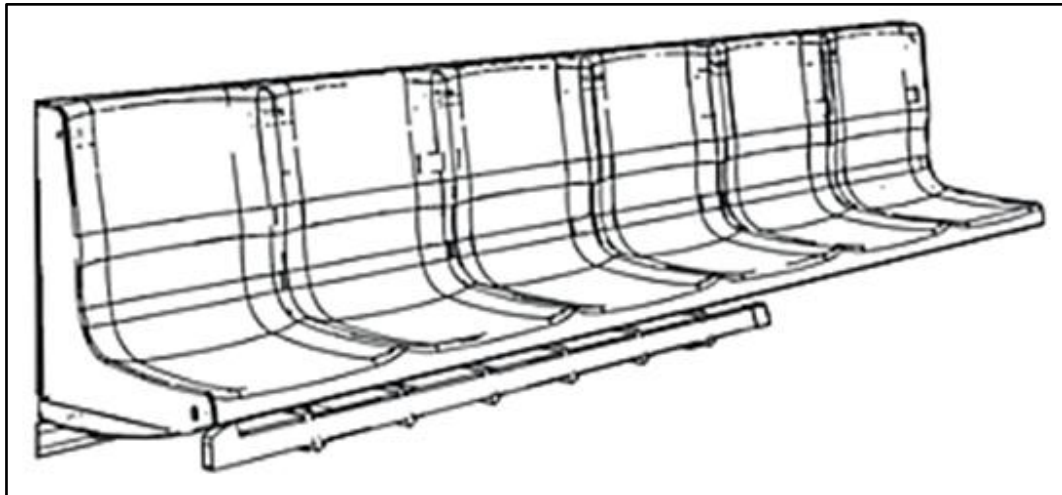
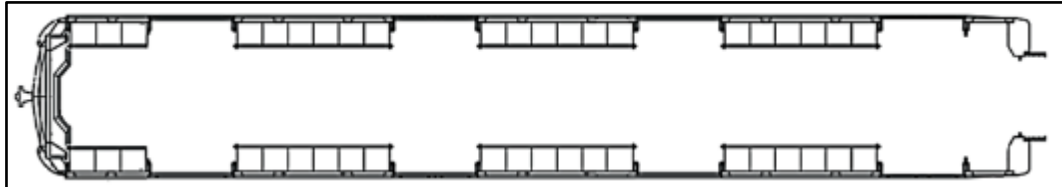

Figura 304. Fijación de un asiento
Fuente: UT MOVIUS 2022

- Las zonas de uso especial para la silla de ruedas y los cochecitos de bebé se situarán contra la pared lateral adyacente a una puerta y estarán equipadas con un soporte ciático que se empleará cuando no haya ninguna persona con una necesidad especial.
- La combinación de colores del interior maximizará la visibilidad. Dispondrá de colores contrastados para mejorar la visibilidad de las personas con discapacidad visual.
- En lo relacionado con la transferencia de pasajeros entre vehículos y andenes de estación:
 - Se posibilitará el transbordo en el menor tiempo posible.
 - Los espacios vacantes se distribuirán uniformemente en toda la longitud del vehículo.
 - Se garantizará una transferencia segura y cómoda.
 - Se dispondrá de aperturas amplias.
 - Se disminuirán al máximo los tiempos de apertura y cierre de las puertas.
- En lo relacionado con las puertas de los vehículos:
 - Se espera una tasa de transferencia de alrededor del 20-30% (tasa de la longitud total de las aperturas de las puertas respecto a la longitud del vehículo), ofreciendo un intercambio de

pasajeros fácil y rápido en las estaciones para satisfacer los tiempos de permanencia especificados y el tiempo de ida y vuelta previsto.

- Las puertas de pasajeros permitirán la evacuación completa del tren cargado en EL4 en menos de 30 segundos. En cada lado, el vagón dispondrá de al menos 4 puertas de doble hoja de una anchura mínima de 1.600 mm, situadas una frente a la otra.
- El flujo mínimo de pasajeros por puerta será de 80 pasajeros/minuto.
- La altura de apertura de las puertas será de al menos 1,95 m.
- Los tiempos de apertura y cierre, incluido el bloqueo de las puertas, serán de hasta 3 segundos, pero ajustables.
- La diferencia de altura máxima hacia arriba entre el andén y la entrada del vehículo será de 50 mm. La diferencia hacia abajo será de 0 mm.
- La diferencia horizontal entre el umbral del vehículo y el borde del andén estará limitada a 50 mm.
- Los materiales, componentes y construcción cumplirán las normas y códigos aplicables en materia de seguridad contra incendios, así como la norma EN 45545 con categoría de funcionamiento 2.
- Cada compartimento de pasajeros tendrá detectores de humo que cuando se activen enviarán una alarma al puesto de conducción de emergencia.
- La propagación del fuego se evitará mediante barreras contra el fuego en el suelo, las paredes de los laterales y los extremos, así como en las carcasas de los equipos resistentes al fuego. El suelo del tren proporcionará una barrera contra el fuego ensayada de acuerdo con la norma EN 45545-3. Cada coche dispondrá de un extintor.
- No habrá interferencias con los distintos componentes de sistemas (sistemas electrónicos y de telecomunicaciones). La compatibilidad de las interferencias electromagnéticas de los vehículos estará ajustada a la serie EN 50121.
- El índice de confort (índice entre el número de asientos y la capacidad total) estará entre el 12% y el 15% en caso de carga EL6.
- La altura mínima del techo central de las zonas de pasajeros será de 2,1 m.
- La apertura de la pasarela entre los módulos tendrá una anchura mínima de 1,3 m y una altura de 1,95 m.
- Los coches estarán dotados de pantallas que todos los pasajeros puedan ver.
- Tendrán sistema de aire acondicionado.
- Las condiciones de medición del ruido cumplirán los requisitos de las normas internacionales ISO 3381 para el interior del vehículo e ISO 3095 para el exterior. Los niveles de ruido provendrán de cargas ELE y EL4.
- El interior del vehículo evitará la resonancia de los paneles y otros componentes del vehículo. Los soportes de los equipos minimizarán la transmisión de vibraciones. Las vibraciones serán suficientemente alejadas de las frecuencias de excitación primarias para evitar cualquier tipo de

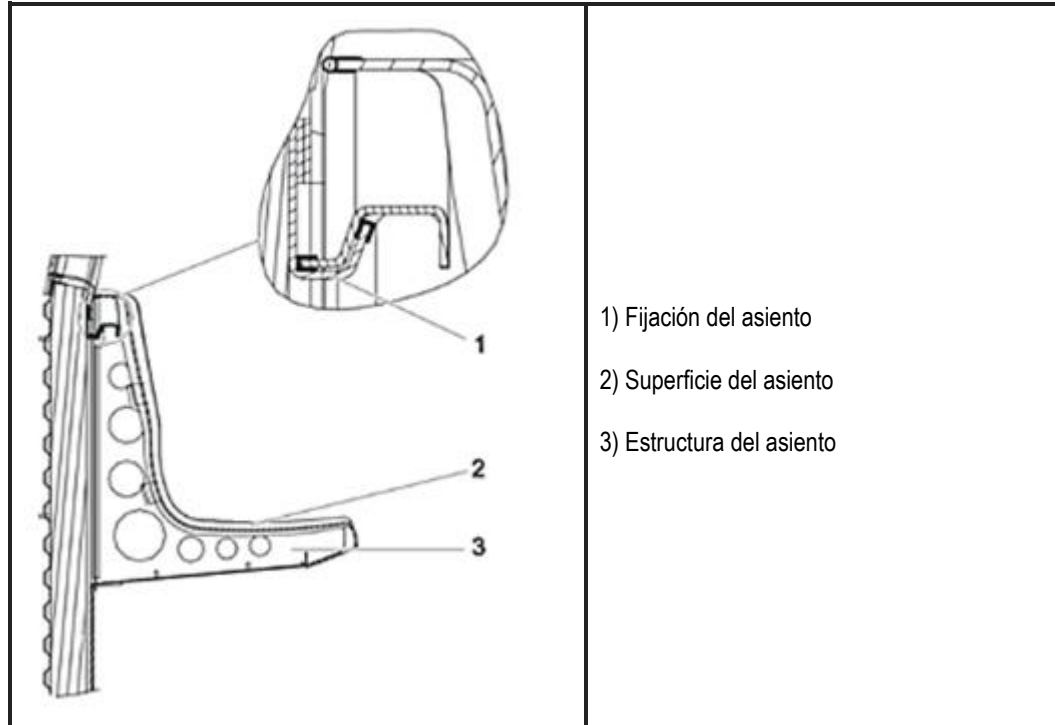
vibración resonante en las distintas condiciones de velocidad y de alimentación eléctrica de la línea. La calidad de la conducción se evaluará de acuerdo con la norma ISO 2631 o EN 12299.

- Se satisfarán los siguientes requisitos de confort acústico:

Tabla 84. Requisitos de confort acústico

Velocidad		Parada	40 km/h	60 km/h
Unidad (LpAeq)		TdBA	500ms dBA	500ms dBA
Ruido al interior del coche a 1,2 m sobre el piso	Zonas de pasajeros	62	67	70
	Pasillo	64	72	75
Ruido al exterior del coche a 7,5 m desde la línea central de la vía y a 1,20 m sobre el nivel de la vía		60	74	80

Fuente: UT MOVIUS 2022

- El rendimiento dinámico estará definido por la estabilidad, la velocidad máxima, las aceleraciones/desaceleraciones y el jerk.
- Los requisitos relativos a las aceleraciones se darán a nivel y en alineación recta, con una alimentación nominal de 1500 Vdc y una relación de adherencia máxima de las ruedas del carril del 25 %:
 - Velocidad máxima de funcionamiento: 80 km/h con EL6 y ruedas totalmente desgastadas;
 - Velocidad de diseño: 90 km/h
 - La aceleración media de 0 a 40 km/h (aceleración media de arranque) será de al menos 1,1 m/s²;
 - La aceleración media de 0 a 80 km/h será de al menos 0,8 m/s².
- Los requisitos relacionados con modos degradados como la carga de pasajeros, tipos de fallos y aspectos de rendimiento serán los siguientes:
 - En caso de fallo de un inversor de tracción, los sistemas de tracción y de freno serán capaces de continuar el servicio con pasajeros hasta el final del día incluso con una ligera degradación de la velocidad comercial.
 - En caso de que falle más de un inversor de tracción, el vehículo podrá continuar el servicio con pasajeros hasta el final del viaje o hasta la siguiente estación.
 - En caso de un fallo grave, después de descargar a los pasajeros en la estación más cercana, el vehículo en condición de carga vacía podrá realizar el arranque y el frenado en un pendiente de hasta 4%.
 - Un vehículo vacío podrá volver a arrancar en una pendiente del 4% al tirar o empujar a otro vehículo vacío, con una aceleración mínima de 0,1 m/s².

- El rendimiento de frenado satisfará los requisitos de la norma EN 13452-1 y cumplirá las siguientes funciones:
 - Frenado de servicio: frenado utilizado normalmente bajo el control del conductor o de la ATO para controlar la velocidad del vehículo. Será de tipo electrodinámico o mecánico.
 - Frenado de emergencia: freno mecánico basado en el objetivo principal de maximizar la seguridad de los pasajeros, el personal y de los no usuarios del sistema.
 - Freno de retención: freno que mantiene parado un vehículo con pasajeros durante un tiempo y una carga definidos.
 - Freno de estacionamiento: freno que puede mantener permanentemente un vehículo con una carga definida en una pendiente definida durante un periodo de tiempo indefinido.
- El vehículo podrá terminar su recorrido incluso aceptando una limitación del límite de velocidad máxima, a pesar de los fallos eventuales de algunos de sus equipos:
 - En caso de fallo de una unidad de frenado, las prestaciones del freno de servicio se mantendrán hasta el final del recorrido;
 - En caso de avería de los frenos, las unidades de frenado defectuosas deberán poder aislarse y desactivarse de manera remota desde el panel de gestión de emergencia;
 - En el caso de los vehículos de recuperación push-pull, será posible aislar la unidad dañada del sistema de frenado.
- El sistema de protección contra el deslizamiento de las ruedas mejorará las prestaciones de tracción y frenado al proporcionar un uso optimizado de la adherencia en todas las condiciones de las ruedas y los carriles.
- No habrá interoperabilidad de trenes entre la PLMB y la L2MB, puesto que la integración de requerimientos de interoperabilidad entre ambas líneas de Metro generaría más desventajas (limitación del mercado, complejidades contractuales) que ventajas (potenciales ahorros de costos OPEX). Sin embargo, una parte importante de los criterios de diseño y operación del material rodante retomó numerosos aspectos y especificaciones técnicas de la PLMB.

3.2.14. Proceso constructivo del proyecto

3.2.14.1. Túnel

La excavación la L2MB se realizará con un túnel de sección circular con un diámetro exterior de las dovelas de 10.45 m, por medio de un equipo de excavación para construcción de túneles denominado tuneladora. El tipo de máquina a utilizar en la excavación del túnel será EPB (Earth Pressure Balance) que cumple con las siguientes funciones: 1) Excavación de tierras; 2) Contención del frente de la excavación mediante de presiones de tierra en el frente; 3) Contención de la sección del túnel excavado mediante un revestimiento de anillos de dovelas prefabricadas con concreto reforzado; 4) Llenado con inyección de mortero o lechada del espacio anular entre la sección del terreno excavado por la cabeza de corte y la cara exterior de las dovelas, denominado "gap". 5) Extracción del material de excavación hacia el exterior del túnel.

La máquina tuneladora EPB (Earth Pressure Balance) se divide en dos partes: el escudo y el Back Up. La primera parte tiene una longitud del orden de 10 a 12 m y la segunda tiene una longitud aproximada de 100 a

110 m. El escudo cumple con las funciones descritas en los anteriores numerales y el Back up cumple con la función de alojar y transportar todas las instalaciones necesarias para el funcionamiento de la tuneladora, así como transportar las dovelas prefabricadas y descargarlas en el escudo para su colocación en el frente. Las dovelas prefabricadas son transportadas desde el exterior del túnel hacia el interior del mismo por medio de trenes sobre rieles temporales o trenes sobre llantas. Véase Figura 305.



Figura 305. Perfil de la máquina en sección del escudo, cabina de control, sistema de dovelas
Fuente: Lavagno,A(2019)

La máquina tipo Earth Pressure Balance Shield (EPBS), o de (escudo de presión balanceada), se basa en el principio de utilizar los movimientos de empuje y avance de la tuneladora para mantener la presión en la cara. La presión de soporte frontal se aplica utilizando el suelo recién excavado, recolectado y presurizado en el plenum o recinto.

Las aberturas en el cabezal de corte de la tuneladora, que está equipado con herramientas de corte como discos o picos, permiten la recolección y acumulación del suelo excavado en el recinto (que es muy similar a la cámara de protección de lechada: es decir, un espacio entre el cabezal de corte y el mamparo). La extracción de lodo del recinto se realiza a través de un transportador de tornillo giratorio o un tornillo sin fin de Arquímedes. La cantidad extraída de material es proporcional a la velocidad de rotación del tornillo, mientras que la cantidad excavada es proporcional a la tasa de penetración de la tuneladora. En el proceso se crea un equilibrio dinámico basado en el equilibrio de volumen excavado y extraído (equilibrio de volumen) dentro del recinto. El ajuste de este equilibrio, mediante la variación de la velocidad de rotación del tornillo, permite crear una acumulación y la consiguiente presurización de material en el recinto.

La presión del soporte del frente se controla variando la velocidad de rotación del tornillo, así como la función de la tasa de penetración de la tuneladora.

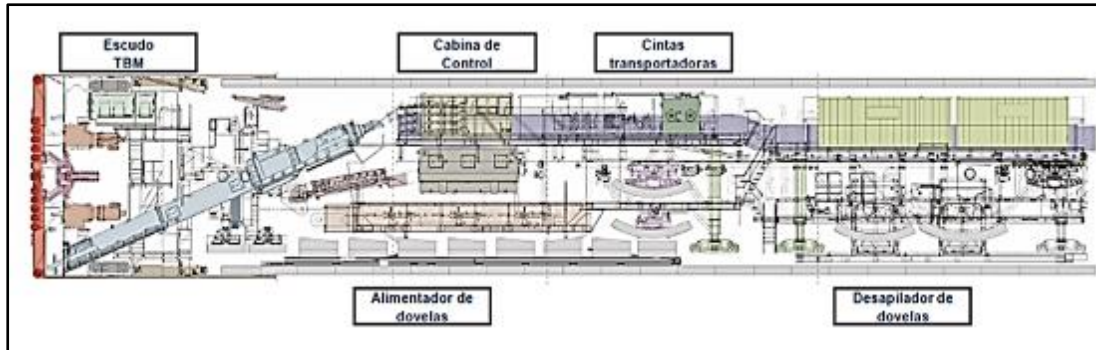
Además, de las funciones básicas de extracción de lodo y control de la presión del soporte facial del frente, el transportador de tornillo (Figura 306), permite la disipación de la presión en el recinto, desde el valor máximo (en el nivel inferior de la cámara) hasta el nivel atmosférico (en la compuerta de descarga), a través de la formación del llamado "tapón" de material a lo largo del propio tornillo sin fin.



Figura 306. Esquema de equilibrio de presión de tierras y sistema de extracción.
Fuente: Herrenknecht

El funcionamiento de la máquina EPB o de equilibrio de la presión de tierras, tiene por objetivo excavar una sección circular a cierta profundidad, contrarrestando la presión del terreno en el frente, evitando así deformaciones que se traducirían en asientos significativos en la superficie.

Para lograr lo anterior, el escudo excava por rotación de la cabeza de corte y avanza por el accionar de los gatos de empuje, los cuales reaccionan con el último anillo de revestimiento (dovelas) colocado e impulsan el escudo contra el terreno. La velocidad de avance puede ser regulada con el flujo hidráulico que controla la presión de los gatos de empuje del escudo.

Al excavar el terreno, éste se introduce en la cámara frontal del escudo EPB y una inyección de espuma - mezcla de agua, producto tensoactivo, polímeros estabilizadores y aire - a una determinada presión según la granulometría del material a excavar (Figura 307), y la agitación producida por la cabeza de corte, convierten el terreno excavado en un lodo que se presuriza debido a la presión ejercida por los cilindros hidráulicos de empuje.

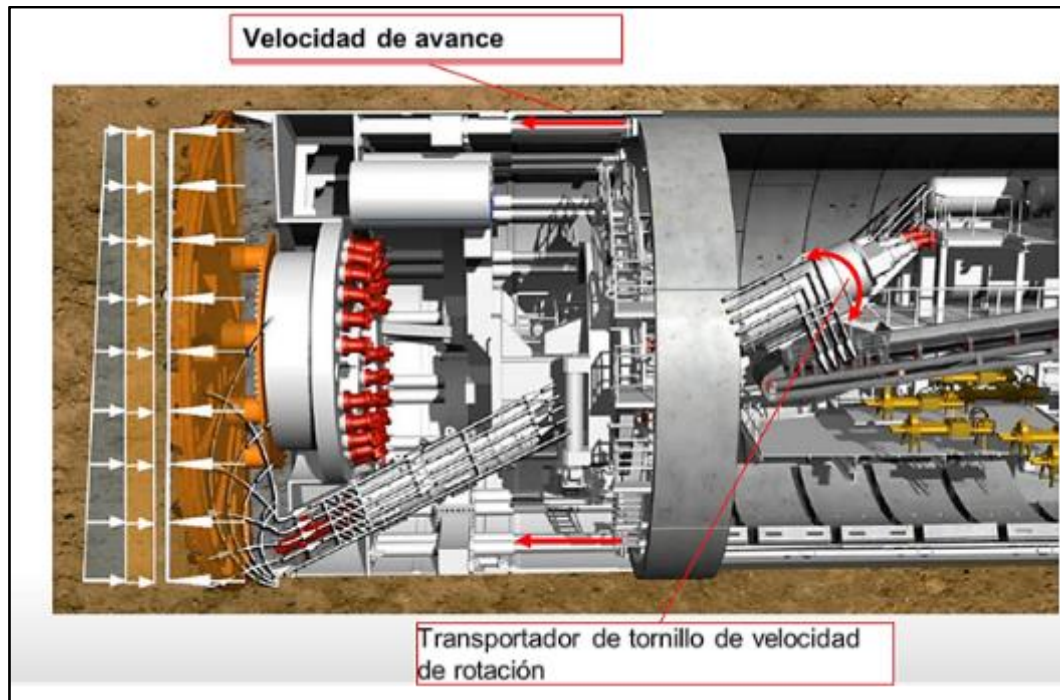

Figura 307. Sistema de inyección en el frente.
Fuente: Herrenknecht

La presión dentro de la cámara se controla por medio de la velocidad de rotación del tornillo sinfín y de la apertura de la compuerta situada en la descarga del tornillo. El volumen de terreno excavado que ingresa en la cámara, sustituye al equivalente que ha de extraerse de la misma sin pérdida de presión. La retirada del material excavado se hace mediante una cinta transportadora o por bombeo, el cual continúa hasta el sitio de embarque de vagones o del equipo que evacua el material hasta el exterior.

Una vez alcanzado el recorrido total de los gatos o un desplazamiento mínimo para la colocación de un nuevo anillo de dovelas, se procede a su detención, lo cual significa que la excavación ha concluido, procediendo a la colocación del revestimiento en el interior y la final de la cola del escudo.

Al término de cada empuje se verifica en el sistema de guiado automático la posición real del escudo y se compara con la del proyecto, lo cual da la pauta a seguir para la programación de la colocación del anillo de dovelas antes del siguiente empuje y corregir así la posición del escudo.

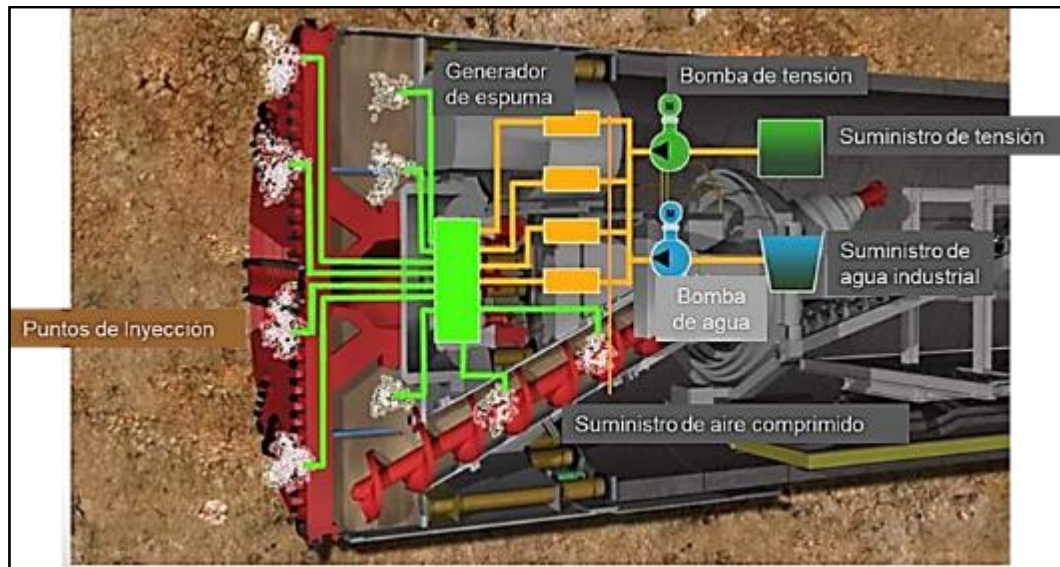
Para la colocación de los anillos subsecuentes se realizan las siguientes actividades:

- a) Se retraen los gatos del escudo ubicados en la posición donde se coloca la primera dovela.
- b) La dovela es tomada por el brazo erector, donde previamente se verifica que cuente con los tornillos necesarios para la colocación de la misma, procediendo con la colocación de la dovela en su sitio correspondiente y fijando la tornillería a los insertos "tuercas".
- c) Se apoyan los gatos a la dovela dependiendo de la posición de la misma para poder retirar el brazo erector, trasladándose para posicionarse en la siguiente dovela por colocar.
- d) Se retiran los gatos necesarios para alojar la segunda dovela.
- e) Se hacen coincidir el orificio del tornillo con el del inserto "tuerca", colocando los tornillos correspondientes.
- f) Nuevamente se apoyan los gatos de acuerdo con la posición de la dovela, se retira el brazo erector para desplazarse a la siguiente dovela situada sobre la mesa de traslación.
- g) Se repetirá la misma secuencia descrita hasta colocar todas las dovelas y la cuña dentro de la cola del escudo.
- h) Estas actividades serán repetidas para la colocación de los anillos durante todo el proceso de excavación del túnel, procurando que las dovelas no se traslapen en las juntas para que no se formen líneas de

fallas longitudinales por la posición repetitiva de los anillos. Se aclara que todas las posiciones de los anillos que se utilizan son para formar las curvas existentes y/o para corregir la línea o nivel en caso de existir desviaciones del trazado teórico.

Los anillos de dovelas pueden ser del tipo universal, izquierdos o derechos, de manera que por medio de las múltiples posiciones posibles se pueden seguir las curvas o tangentes del trazado y perfil del proyecto. El anillo universal, aunque de diseño más complejo, se utiliza cada vez más por razones económicas, ya que permiten emplear un solo tipo de anillo, sea cual sea la curvatura que se haya de realizar en el túnel.

Una vez colocado el anillo, se está en condición de realizar otro empuje o avance, el cual comienza con el giro de la cabeza de corte y el empuje de los cilindros.

Simultáneo al empuje, se realiza la inyección de una mezcla o mortero en el espacio anular comprendido entre el terreno y los anillos de dovelas, con el fin de evitar deformaciones superficiales del terreno (Figura 308 y Figura 309).

Este proceso se ejecuta de manera simultánea a la excavación a lo largo de todo el túnel, en los anillos que vayan saliendo de la cola del escudo. Para tal fin se emplea un sistema de inyección basado en el concepto Bi-componente, con una mezcla donde el componente A es una suspensión coloidal de una mezcla de conglomerantes hidráulicos y el B es un acelerante, generalmente silicato sódico, ambos reaccionan y endurecen en un tiempo que permite llenar todo el gap entre el anillo y el terreno excavado.



Figura 308. Sistema de inyección de lechada detrás de la cola del escudo en la zona de gap o espacio anular.

Fuente: Herrenknecht

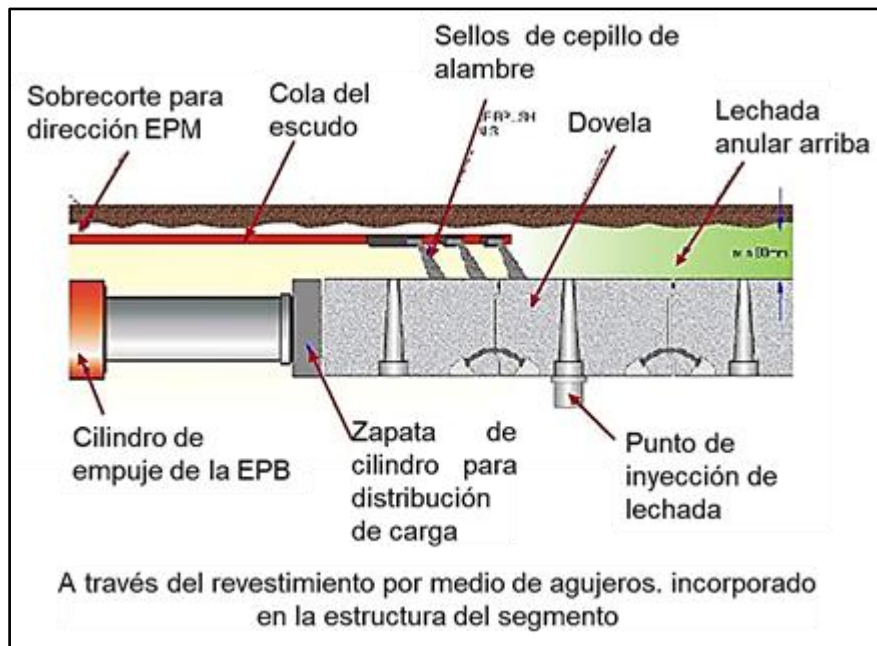

Figura 309. Sistema de sello e inyección del gap anular.

Fuente: Herrenknecht

La secuencia de excavación y colocación de un anillo de dovelas prefabricadas inicia con la excavación del terreno en el escudo y el empuje de los gatos sobre el anterior anillo de dovelas colocado previamente, hasta alcanzar un espacio dentro del escudo para la colocación de un nuevo anillo de dovelas. Luego de esto se retraen los gatos por sectores para la instalación de las dovelas hasta completar el nuevo anillo, estas dovelas son atornilladas al anillo previo y la dovela adyacente mientras es sujetado por la presión de los gatos que se acortaron para permitir la colocación del nuevo anillo. Un avance estimado de construcción con máquina tuneladora en materiales de depósitos lacustres como los de la ciudad de Bogotá están del orden de 15.0 m por día, siempre y cuando se cumplan con avance adecuado durante la excavación, tiempos acordes de colocación de los anillos de dovelas prefabricadas y control de la inyección con mortero o lechada del “gap”.

Por otra parte, el sistema de revestimiento del túnel es diseñado con dovelas prefabricadas de concreto reforzado de alta resistencia para poder tomar las cargas tanto del terreno como del agua externamente, las cargas que se originan durante el proceso de construcción, así como las cargas axiales de empuje de los gatos de apoyo de la máquina EPB.

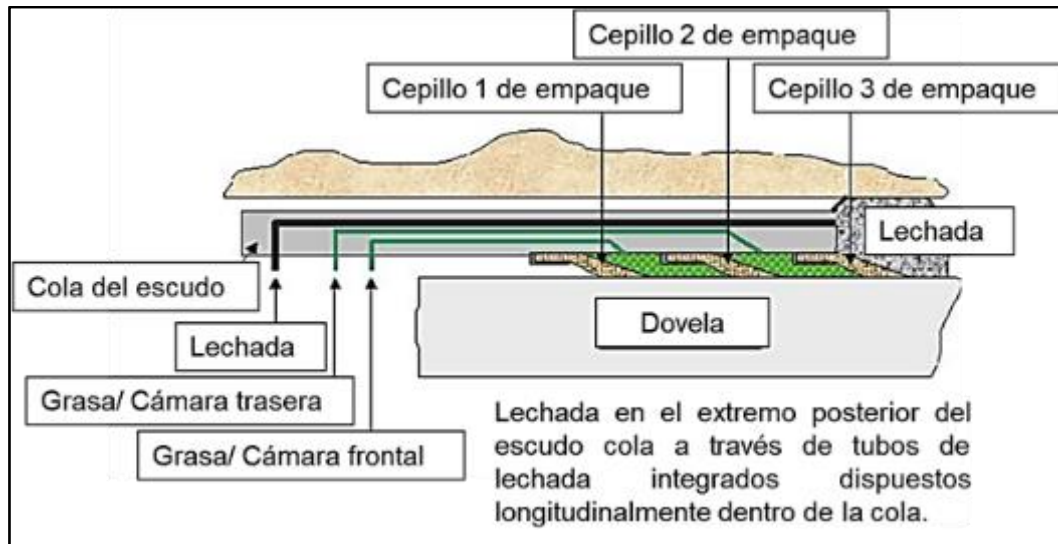
Este anillo de revestimiento compuesto de dovelas es acondicionado en sus juntas por sellos herméticos, de tal forma que hace que el sistema de construcción sea completamente estanco. En la Figura 310, se observa un ejemplo típico de una dovela y de los tipos de sellos que se acostumbran a colocar en ellas, para lograr la hermeticidad o estanqueidad del sistema. ITA-AITES(2019).



Figura 310. Sistemas de sello de las dovelas.

Fuente: ITA-AITES (2019)

En la Figura 311 y la Figura 312, se presentan esquemas típicos con la disposición del anillo de dovelas, p.e, con sistema de dovelas de geometría trapezoidales para lograr trabarlas y de esa forma garantizar un anillo completo de soporte y revestimiento. También en esas figuras se observan las juntas longitudinales y transversales. En las transversales se acostumbra a colocar pernos diagonales de acero para amarrar o sujetar las dovelas (véase Figura 313). En las longitudinales y aún en las transversales existen también llaves de concreto para trabarlas entre sí y garantizar la continuidad estructural de anillo de revestimiento.

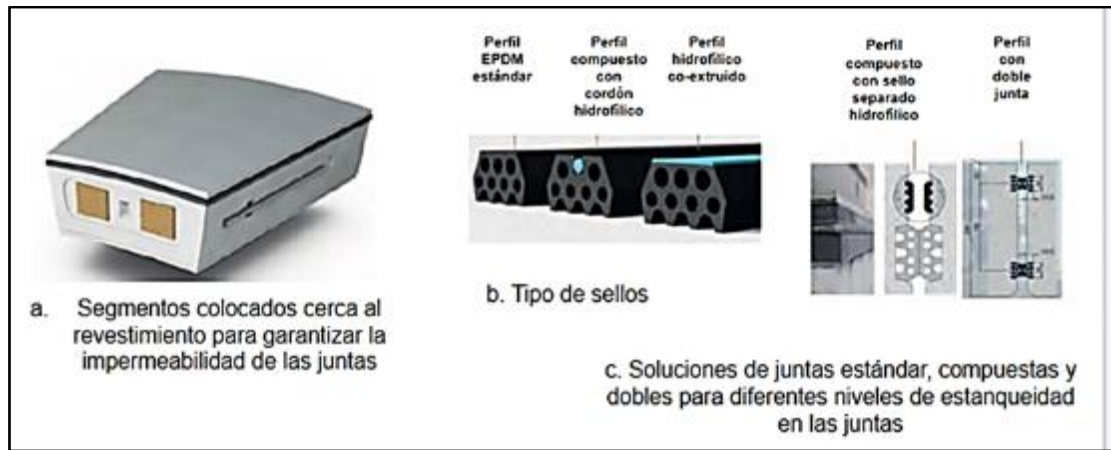

Figura 311. Configuración del anillo con segmentos trapezoidales.

Fuente: Guglielmetti et al (2007)

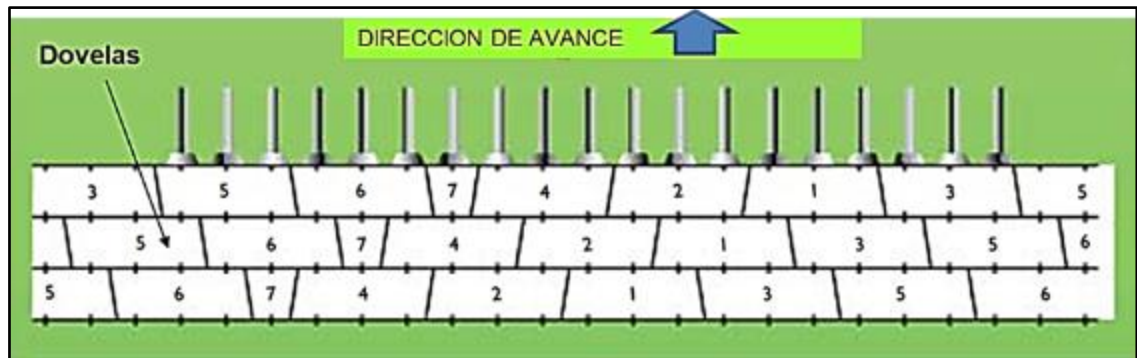

Figura 312. Revestimiento del túnel con anillo de dovelas de concreto reforzado.

Fuente: Guglielmetti et al (2007)

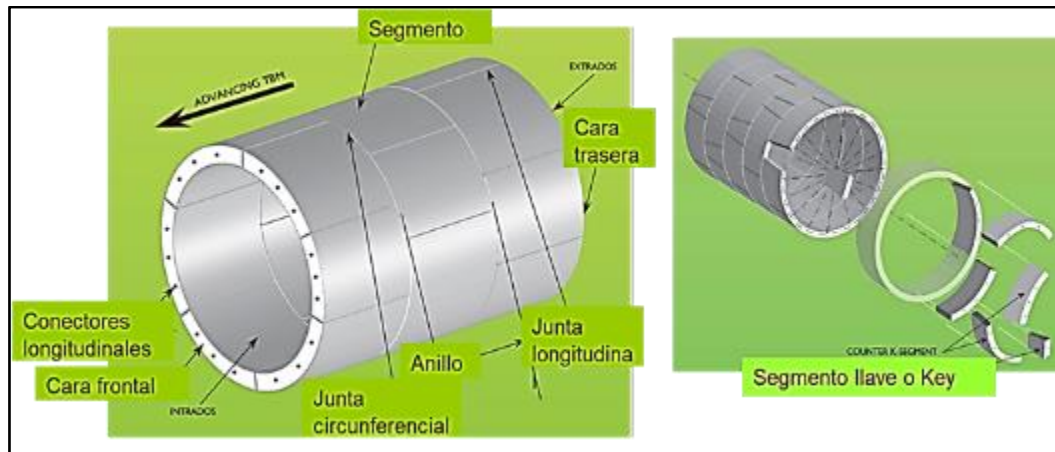

Figura 313. Sistema de sujeción de las dovelas mediante pernos de acero.

Fuente: Guglielmetti et al (2007)

También, en forma paralela a la excavación y colocación de anillos, se coloca una solera en concreto para el avance del back up y el sistema de vagones que alimentan las dovelas, equipo y demás materiales al escudo, durante la excavación, lo cual además ayuda para efectos de flotación. Este sistema de excavación con máquina EPB puede moverse sobre rieles o sobre ruedas neumáticas. Hoy en día la tecnología de máquinas EPB indica que es más conveniente sobre ruedas por agilidad y costos de construcción, como se muestra en la Fotografía 20.

Con respecto a relleno y/o solera para el material rodante, éste se coloca generalmente varios metros atrás de toda la máquina, conformando unas rampas temporales para facilitar el acceso de los carros de ingreso de personal y materiales al frente de la máquina. Véase Fotografía 21.

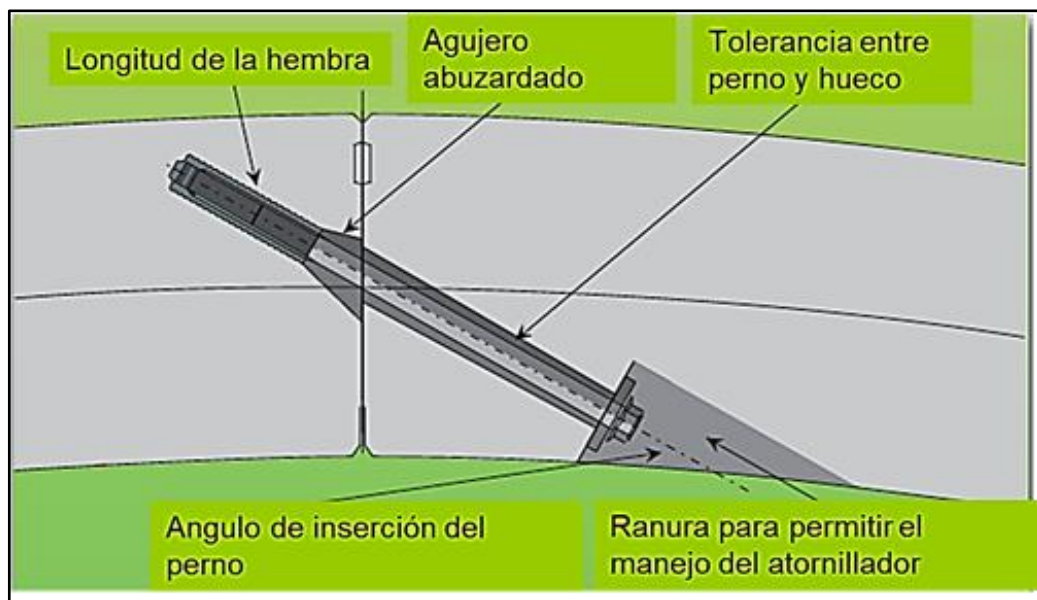
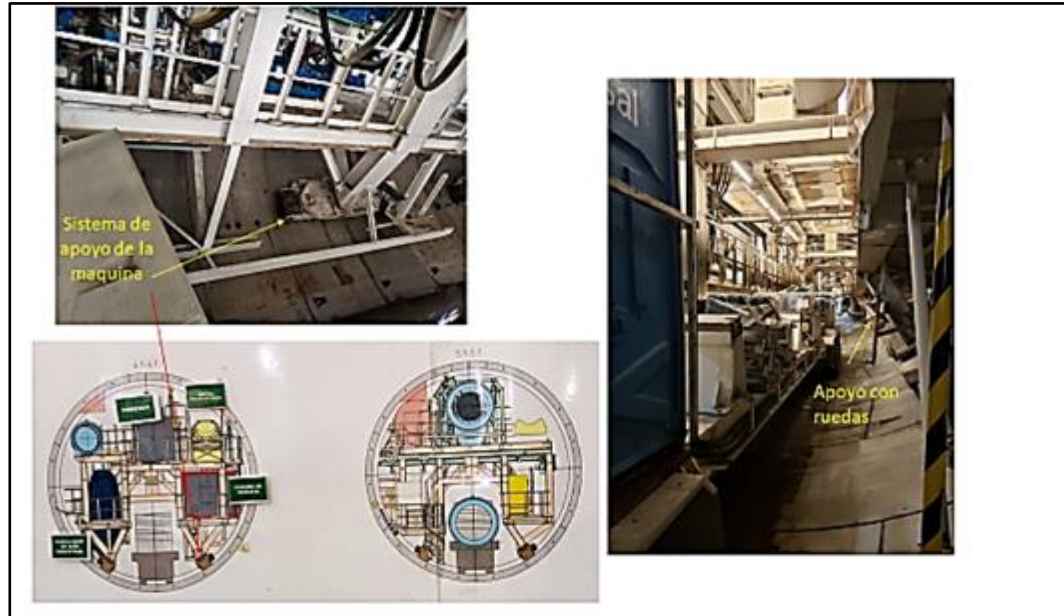

Fotografía 20. Sistema de apoyo de la máquina EPB sobre las dovelas con ruedas
Fuente: UT MOVIUS 2022

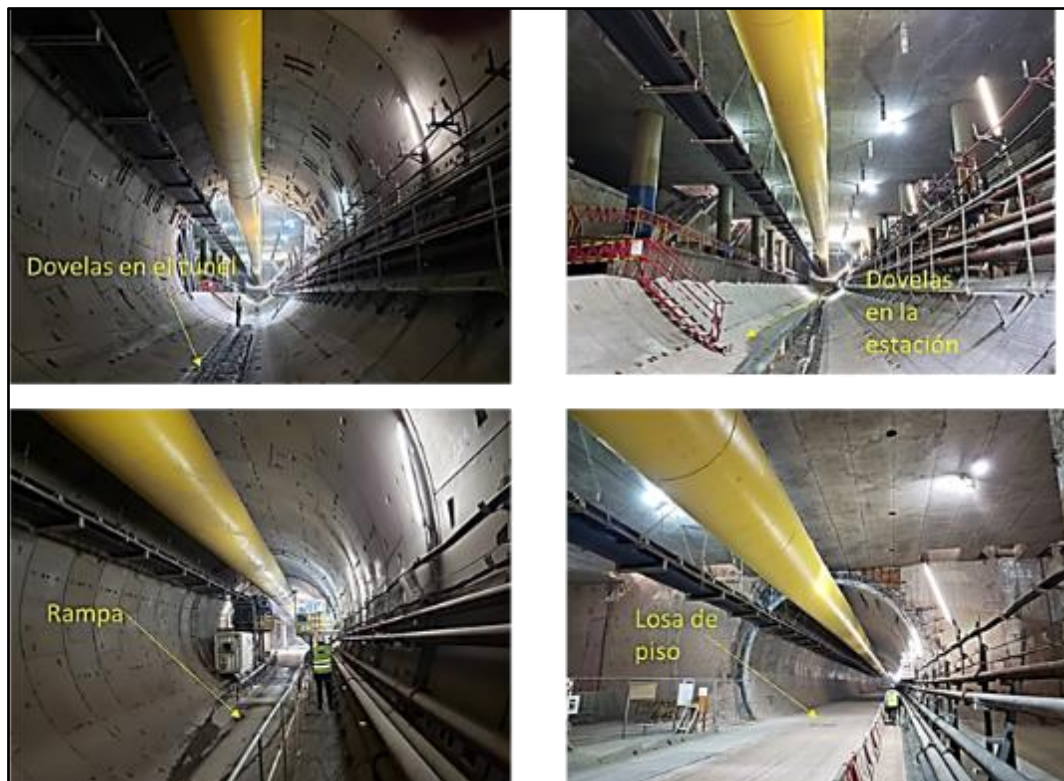

Fotografía 21. Rampa o conformación de relleno en concreto o solera para el material rodante
Fuente: UT MOVIUS 2022

3.2.14.2. Pozos de entrada y salida de la tuneladora

3.2.14.2.1. Pozo de entrada

El pozo de entrada se construirá en el occidente de la ciudad. Este pozo tendrá 220 m de longitud y 14,80 m de ancho útil y una profundidad variable de 2 a 15 m para poder montar la máquina tuneladora.

Debido a la forma circular del escudo de la tuneladora, en el fondo del pozo de entrada se requiere construir una estructura que se adapte a la geometría circular antes mencionada y que permita el deslizamiento del escudo hacia el terreno. Ésta puede ser una estructura con perfiles metálicos engrasados o con ruedas o rieles que soporten el peso del escudo y permitan su desplazamiento hacia el terreno.



Figura 314. Estructura para el soporte del escudo durante su ensamblaje en el pozo de entrada
Fuente: HCMC METRO - TBM HANÓI - VIETNAM

Para que la máquina tuneladora pueda movilizarse hacia el terreno y se inicie la construcción del túnel, se utiliza el empuje de los gatos hidráulicos del escudo. Por lo anterior, debe disponerse de una estructura de reacción capaz de resistir el empuje horizontal de la máquina, como se muestra en la Figura 315.

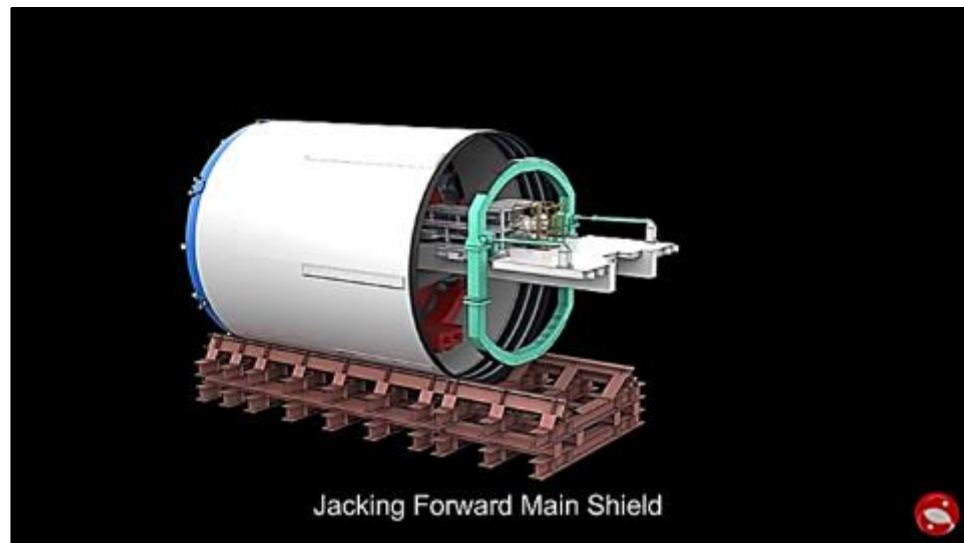

Figura 315. Estructura de reacción para el lanzamiento de la máquina tuneladora hacia el terreno
Fuente: HCMC METRO - TBM HANÓI - VIETNAM

En el pozo de entrada se ubican los equipos de ventilación adecuados para la inyección constante de aire fresco hacia el frente de excavación. Dicho aire se transporta desde el pozo de entrada a la tuneladora, por medio de un conducto ubicado en la clave del túnel.

Así mismo, en el pozo de entrada se ubican los equipos necesarios para el sistema de refrigeración de la tuneladora y la conexión a la red eléctrica de la ciudad de Bogotá para el suministro de la energía necesaria para el funcionamiento de la tuneladora y de las instalaciones exteriores en el pozo.

Una vez completado el primer tramo de excavación del túnel, del orden de 20 anillos (aproximadamente 30 a 40 m), se inicia la excavación con la máquina tuneladora EPB (Earth Pressure Balance) y la colocación de los anillos de dovelas prefabricadas (Figura 316).

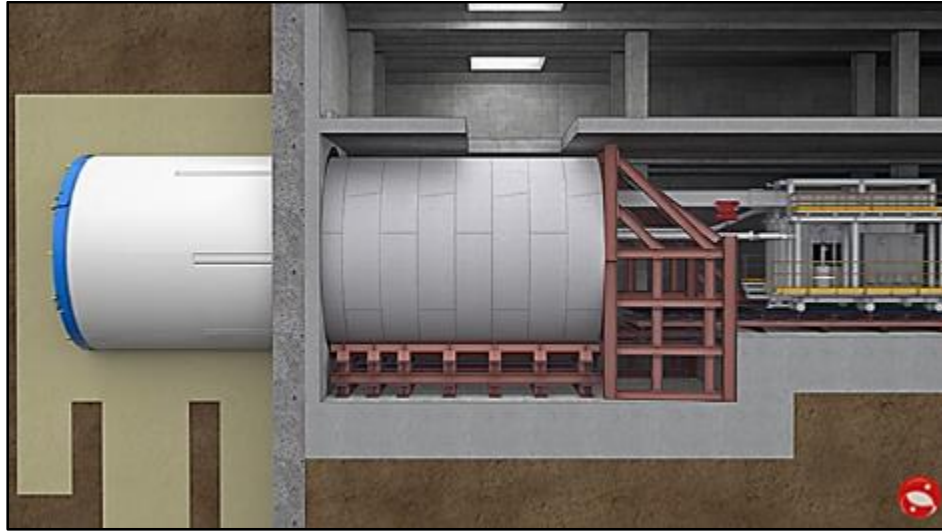

Figura 316. Inicio de excavación de la tuneladora y colocación de anillos de dovelas prefabricadas.
Fuente: HCMC METRO - TBM HANOÍ - VIETNAM

Para garantizar un suministro suficiente de dovelas prefabricadas, se requiere disponer de un sitio de acopio de las mismas cerca al pozo de entrada, con el fin de reducir los tiempos de construcción por efectos del transporte de dovelas desde su sitio de fabricación hasta el pozo de entrada. Las dovelas son transportadas hasta el *back up* de la tuneladora mediante trenes de transporte o vehículos con llantas, y luego son cargadas en el *back up* y colocadas en el escudo. En la Fotografía 22 se aprecia un patio típico de acopio de dovelas y en la Fotografía 23 un vehículo típico de transporte de las mismas.



Fotografía 22. Sitio típico de acopio de dovelas prefabricadas
Fuente: UT MOVIUS 2022

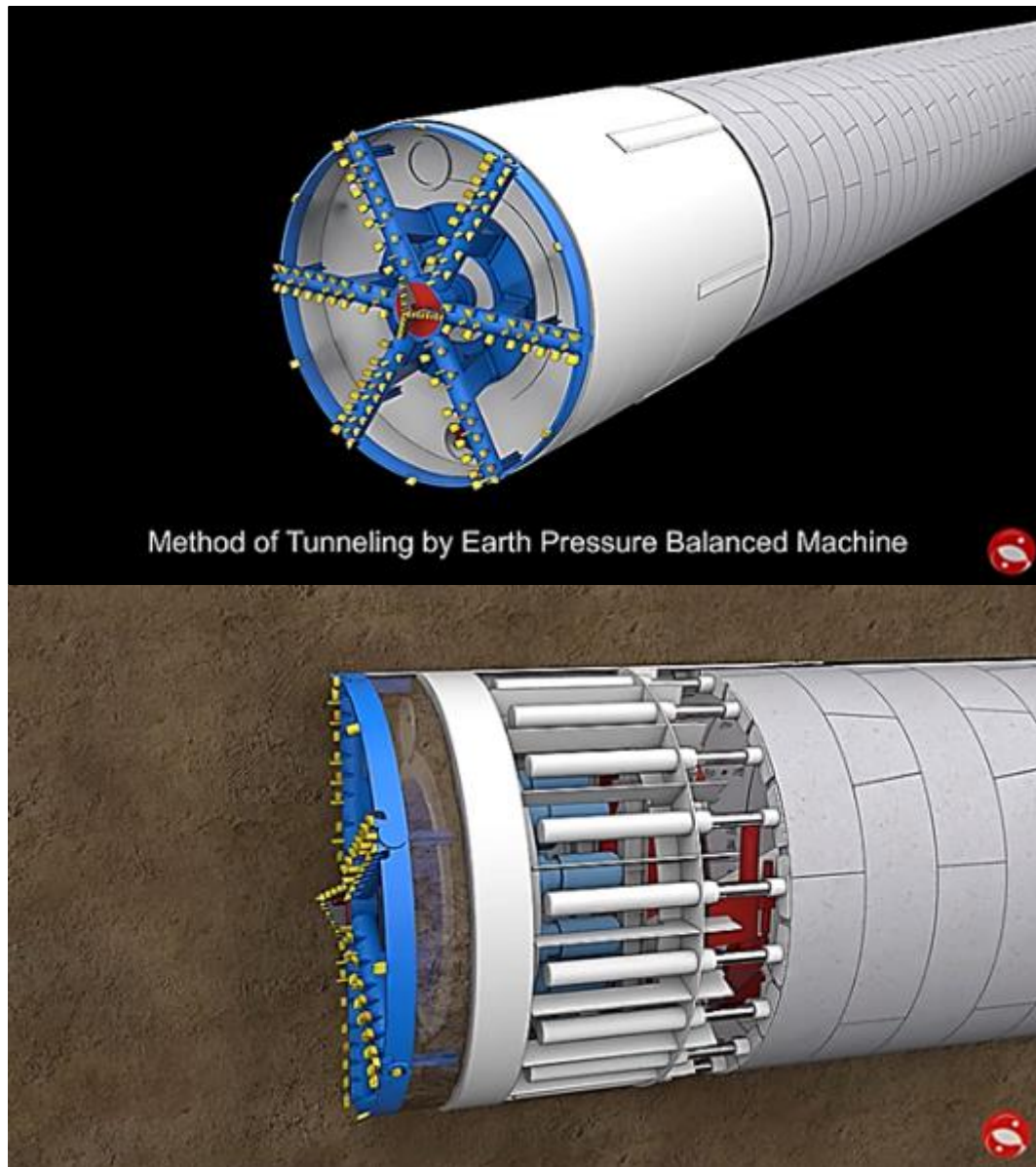

Fotografía 23. Vehículo típico para transporte de dovelas
Fuente: UT MOVIUS 2022

Para el relleno del “gap” con inyección de mortero o lechada, éste se fabrica cerca al pozo de entrada y luego se transporta hacia el *back* por medio de contenedores especiales, para el constante suministro durante la construcción del túnel.

Para la extracción del material excavado por la cabeza cortante en el escudo, se provee una faja o cinta transportadora en toda la longitud del túnel excavado, que transporta el material excavado del frente de excavación hacia el pozo de entrada y descarga el material de excavación en un acopio de material temporal. Este material se carga en camiones de transporte y se lleva al depósito definitivo de escombros aprobado por la autoridad competente.

3.2.14.2.2. Pozo de salida

En el oriente de la ciudad y al final del tramo subterráneo de la L2MB en la cola de maniobras, se ubica el pozo de salida de la tuneladora, el cual requiere estar construido antes de la llegada de la máquina para su desmontaje y extracción a superficie. Para el retiro de la tuneladora es necesario disponer de equipos que permitan la extracción de la máquina por partes antes de ser izadas hacia la superficie.

3.2.14.2.3. Proceso constructivo

El riesgo por la construcción de los pozos de entrada y salida es bajo en la medida en que el proceso constructivo sea adecuado y permita controlar las deformaciones a valores admisibles. Para ese fin, se ha previsto la construcción de los pozos mediante el sistema *Cut & Cover* método invertido, usual para trincheras y pozos en líneas de metro, resumido en la secuencia indicada a continuación:

- 1) Excavación del terreno a nivel de la losa de techo.
- 2) Construcción de las pantallas preexcavadas:
 - 2.1) La pantalla se construye en módulos de 5,0 m de longitud alternados. Posteriormente, los espacios entre pantallas se llenan con los módulos siguientes, en una secuencia similar a la indicada en la Figura 317.



Figura 317. Planta. Secuencia de construcción de las pantallas preexcavadas
Fuente: UT MOVIUS 2022

- 2.2) Cada módulo de pantalla se excava con equipos de excavación vertical tipo almeja en tres franjas verticales, primero las extremas y finalmente la del medio, llenando el hueco de la excavación con lodo bentonítico para mantener la estabilidad del hueco. En los extremos del muro se debe dejar formaletas para juntas temporales machihembradas. (Figura 318)

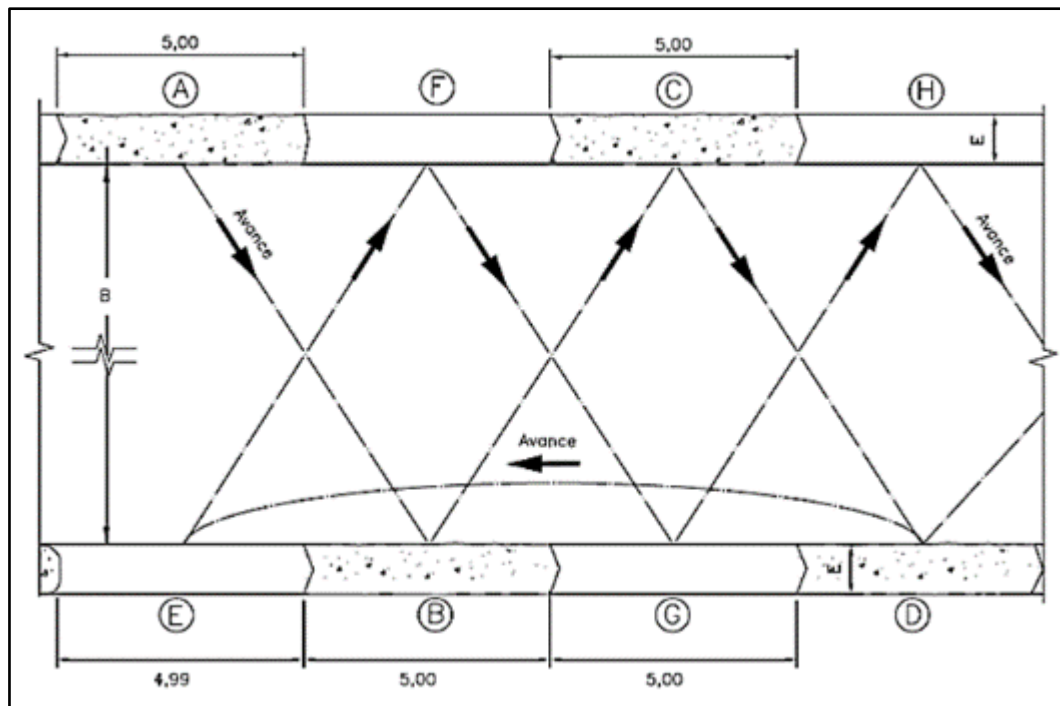

Figura 318. Secuencia de construcción de las pantallas preexcavadas

Fuente: UT MOVIUS 2022

- 3) Colocación de la jaula de acero de refuerzo.
- 4) Vaciado de concreto tremie, que por diferencia de densidades desaloja el lodo de bentonita del hueco.
- 5) Con la misma metodología, construcción de las pantallas interiores desde la superficie, tanto longitudinales como transversales.
- 6) Una vez construidas las pantallas, conformación del tapón de *jet grouting* desde la superficie. Para ejecutar la columna de suelo cemento se realiza una perforación, usualmente de 10 cm de diámetro hasta el fondo de la columna por construir. En este punto se inicia el proceso de inyección de lechada de cemento y agua, que sale a alta velocidad por las toberas laterales, las cuales giran mientras se extrae lentamente el tubo de perforación.
- 7) Una vez construidas las pantallas y el tapón de *jet grouting*, construcción de la tapa superior en concreto reforzado. Cuando la losa está terminada y ésta adquiere la resistencia suficiente, habilitación de la superficie mientras continúan los trabajos en el interior.
- 8) Excavación de material de suelo hasta el primer nivel de apuntalamiento, localizado en la parte media entre la losa de techo y el primer nivel de losa y/o puntales permanentes intermedios. Instalación de puntales.
- 9) Excavación de material de suelo hasta el nivel de la primera losa y/o puntales permanentes. Construcción de la losa y/o puntales permanentes. Cuando la losa y/o puntales adquieren la resistencia suficiente, continuación de la excavación hasta el siguiente nivel de apuntalamiento.
- 10) Continuación de la secuencia de construcción de igual forma hasta alcanzar el nivel del fondo para construir la losa en ese sitio.

En la Figura 319, se muestra la secuencia de excavación del sistema constructivo Cut & Cover, método invertido (*top down*).

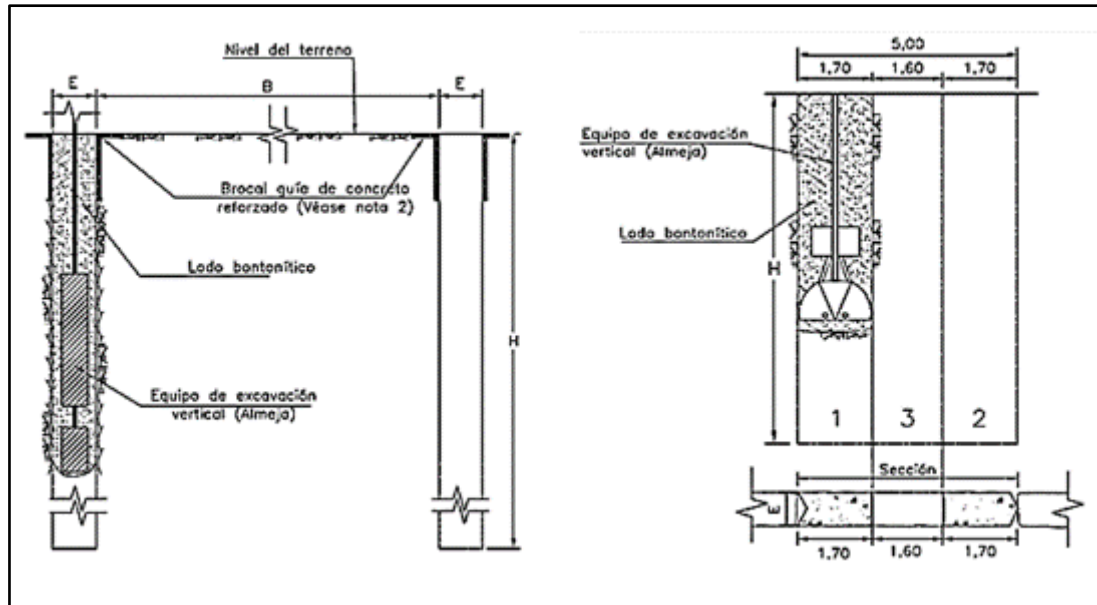
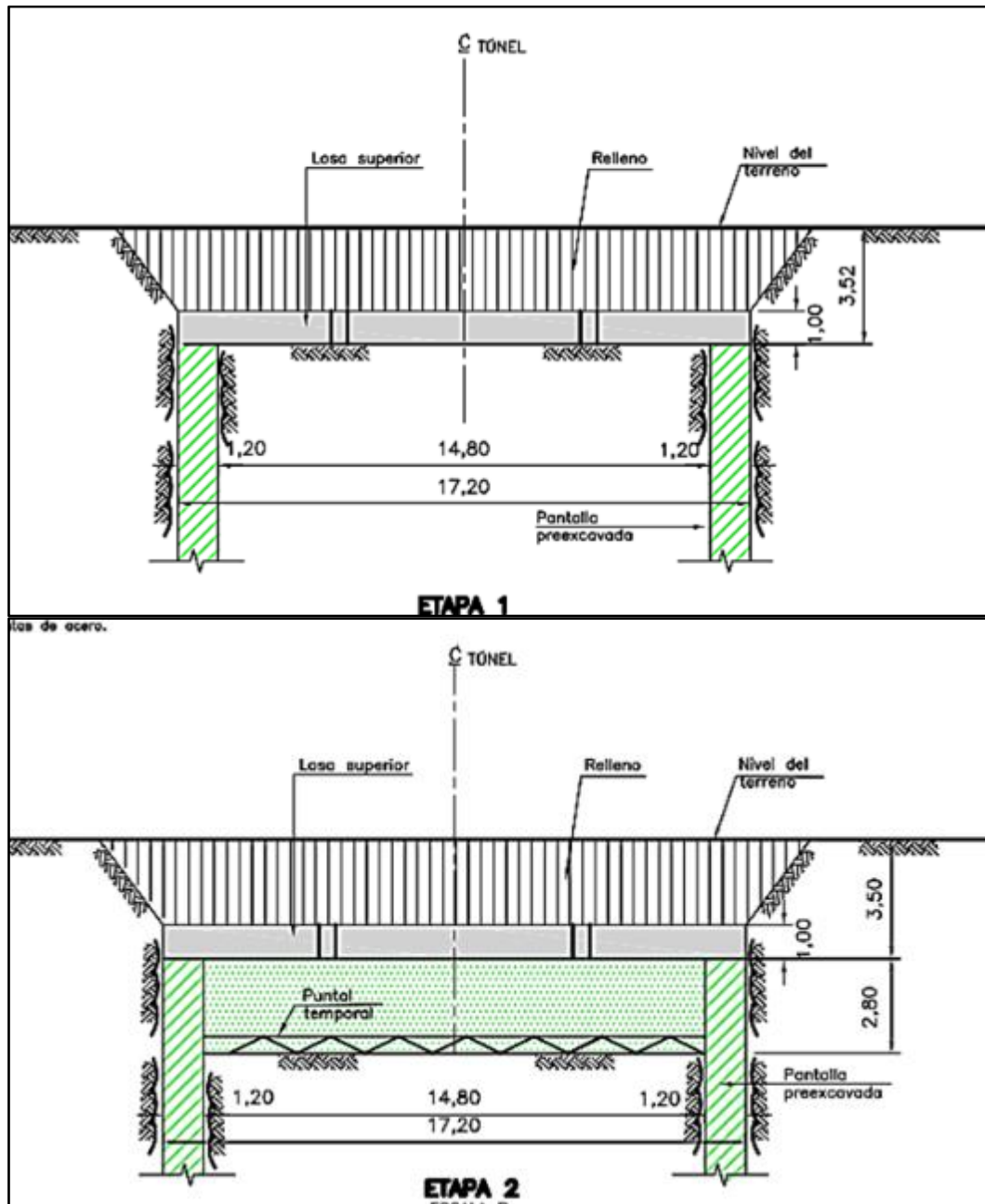

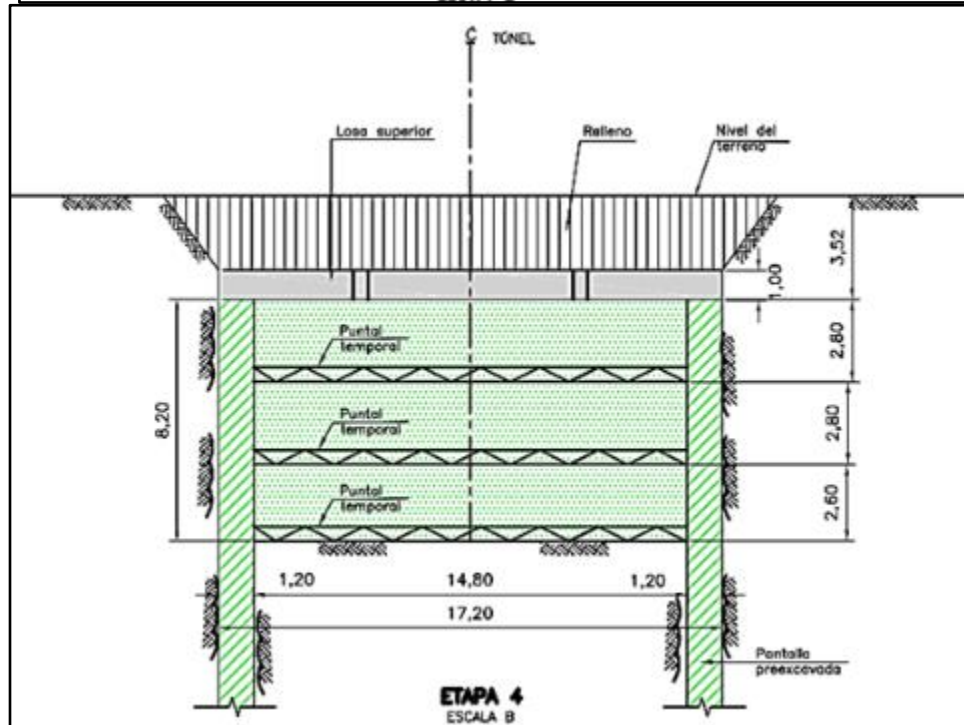
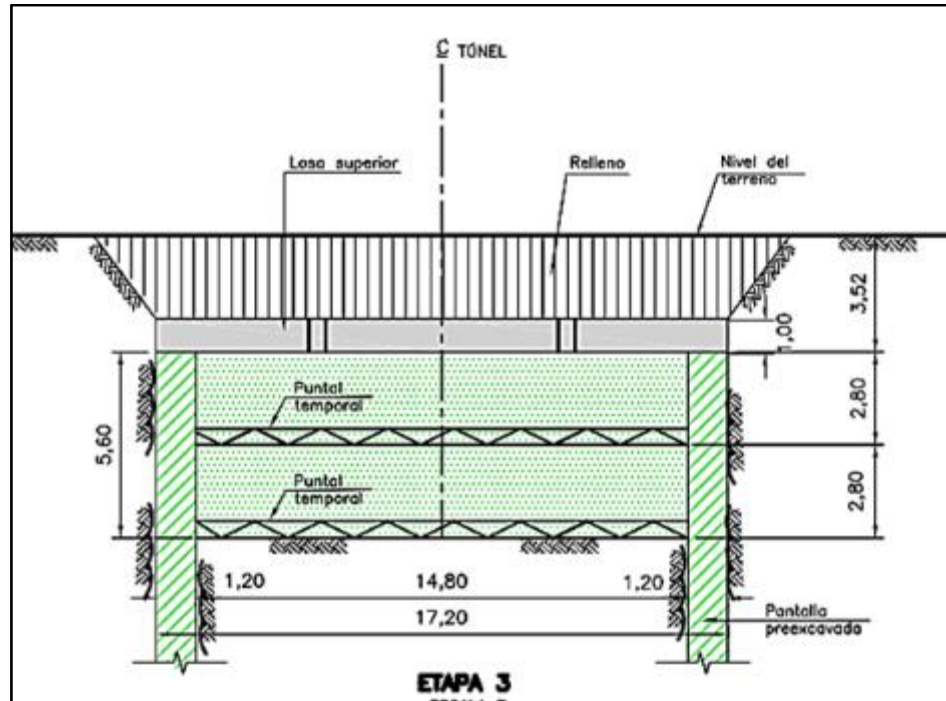



Figura 319. Secuencia de excavación en procedimiento constructivo de pozos
Fuente: UT MOVIUS 2022

3.2.14.3. Estaciones subterráneas

Para la construcción de las estaciones subterráneas se ha previsto el uso del sistema *Cut & Cover* método invertido, usual en este tipo de edificación, el cual se resume a continuación:

- Excavación del terreno a nivel de la losa de techo.
- Construcción de la pantalla preexcavadas:
 - La pantalla se construye en módulos de 5,0 m de longitud alternados. Posteriormente, los espacios entre pantallas se llenan con los módulos siguientes, en una secuencia similar a la indicada en la Figura 320.

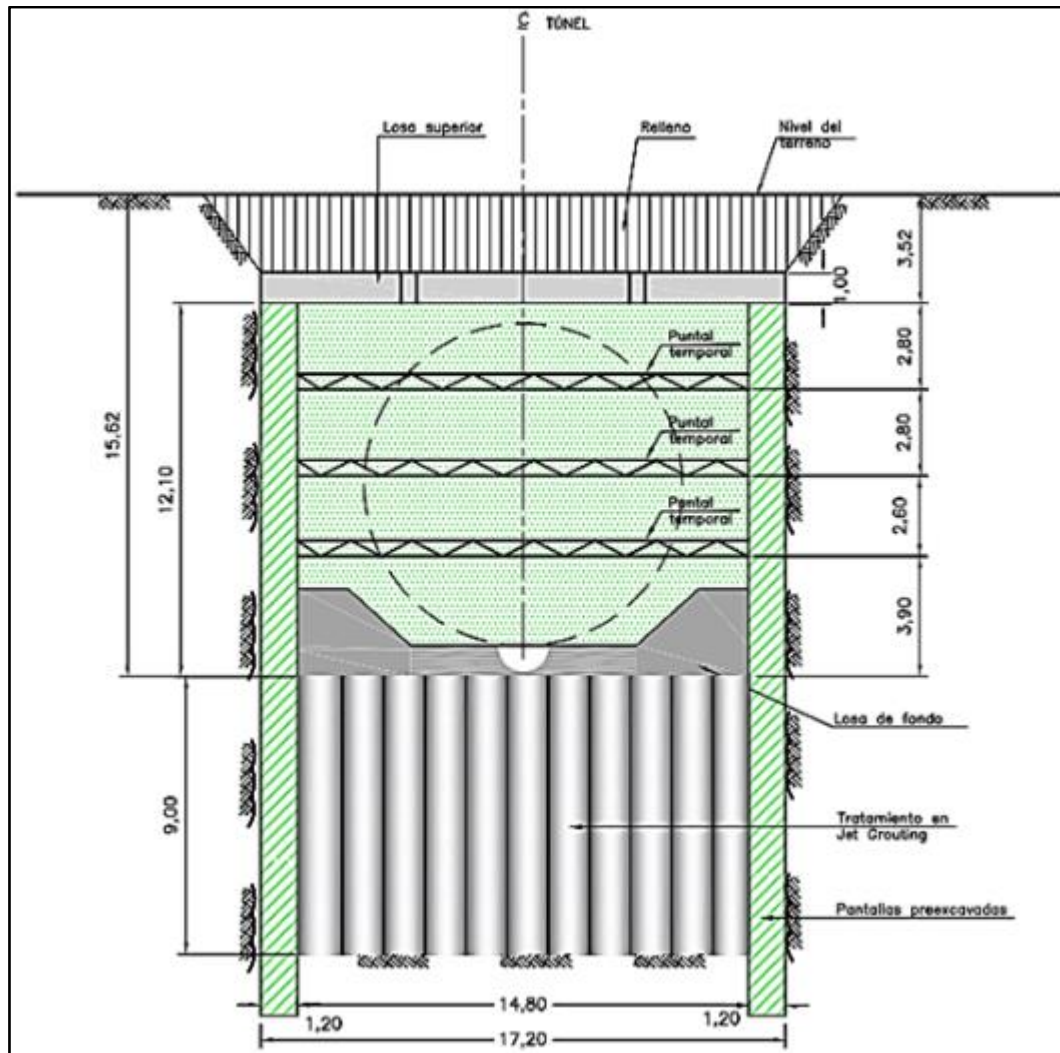

Figura 320. Secuencia de construcción de las pantallas preexcavadas (planta)
Fuente: UT MOVIUS 2022

- Cada módulo de pantalla se excava con equipos de excavación vertical tipo almeja en tres franjas verticales, primero las extremas y finalmente la del medio, llenando el hueco de la excavación con lodo bentonítico para mantener la estabilidad del hueco. En los extremos del muro se debe dejar formaletas para juntas temporales machihembradas (Figura 321).

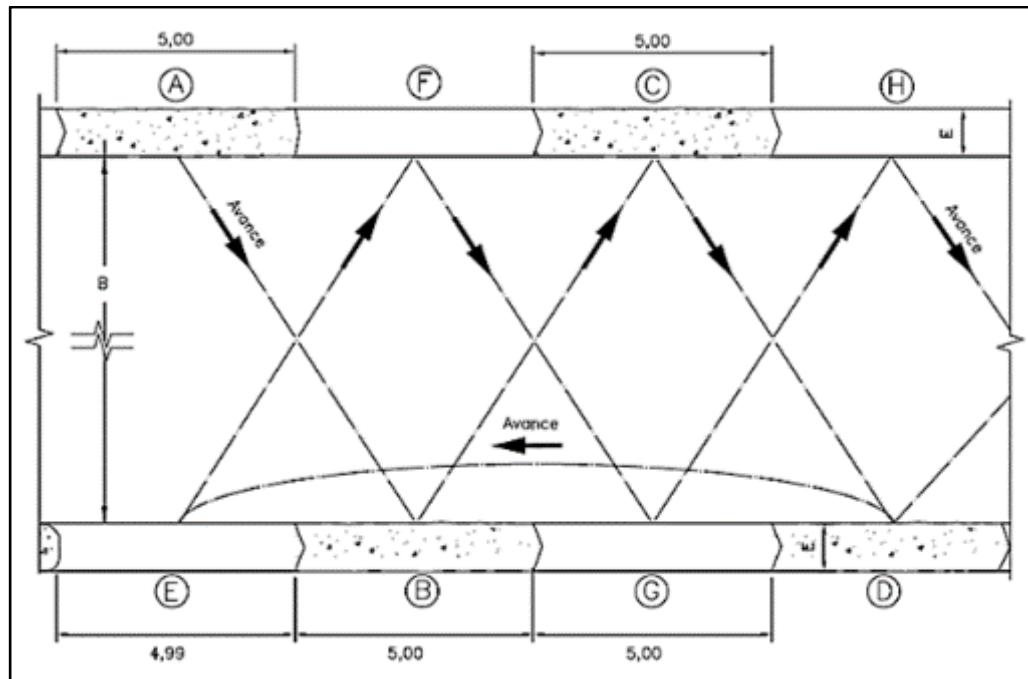

Figura 321. Secuencia de construcción de las pantallas preexcavadas (cortes)
Fuente: UT MOVIUS 2022

- Colocación de la jaula de acero de refuerzo.
- Vaciado de concreto tremie, que por diferencia de densidades desaloja el lodo de bentonita del hueco.
- Con la misma metodología se construyen las pantallas interiores desde la superficie, tanto longitudinales como transversales.
- En el caso de la estación 1, se construyen los barretes columna desde la superficie como parte de las pantallas de apoyo de estas columnas.
- Una vez construidas las pantallas y barretes se procede con la conformación del tapón de jet grouting desde la superficie. Para ejecutar la columna de suelo cemento se realiza una perforación, usualmente de 10 cm de diámetro hasta el fondo de la columna a construir. En este punto se inicia el proceso de inyección de lechada de cemento y agua que salen a alta velocidad por las toberas laterales, las cuales giran mientras se extrae lentamente el tubo de perforación.
- Una vez construidas las pantallas y el tapón de jet grouting, se inicia la construcción de la tapa superior en concreto reforzado. Cuando la losa está terminada y esta adquiere la resistencia suficiente, puede habilitarse la superficie mientras se continúan los trabajos en el interior.
- Excavación de material de suelo hasta el primer nivel de apuntalamiento, localizado en la parte media entre la losa de techo y el primer mezzanine. Instalación de puntales.
- Excavación de material de suelo hasta el nivel del primer mezzanine. Construcción de la losa de mezzanine. Cuando la losa adquiere la resistencia suficiente, se continúa la excavación hasta el siguiente nivel de apuntalamiento.
- La secuencia de construcción continua de igual forma hasta llegar al nivel del fondo para construir la losa de fondo. En la Figura 322 se aprecia un esquema de excavación del sistema constructivo Cut & Cover, método invertido (top down).

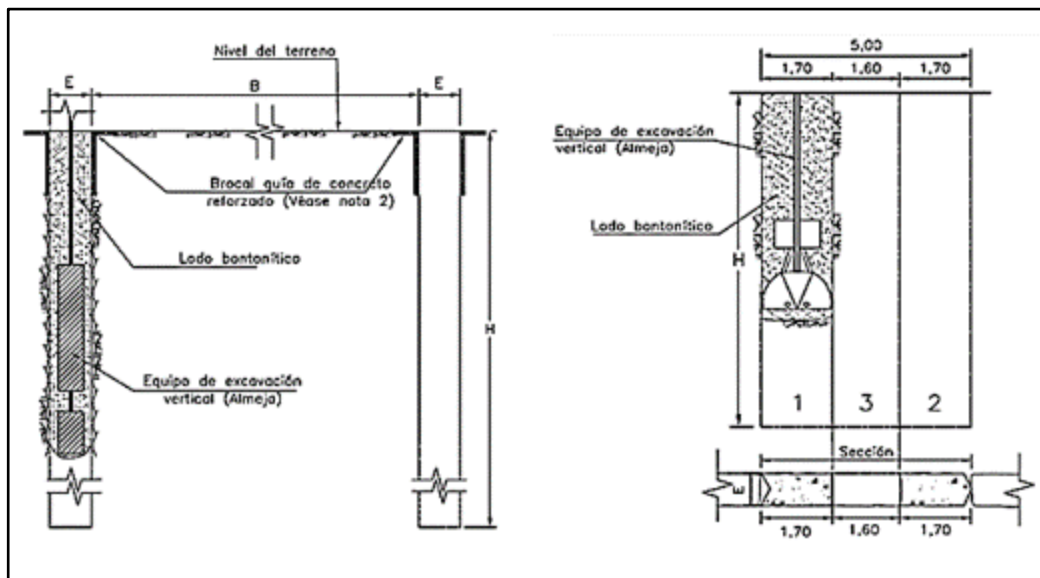

Figura 322. Excavación de pantalla preexcavadas (Cut & Cover. Método invertido)

Fuente: UT MOVIUS 2022

3.2.14.3.1. *Tratamientos especiales*

En algunas estaciones las pantallas preexcavadas tienen presencia cercana de pilas de puentes vehiculares adyacentes (Tabla 85). Las verificaciones de desplazamientos en zonas aledañas a las estaciones se realizaron con modelación numérica. En términos generales, las pilas de estos puentes vehiculares están apoyadas en dados sobre pilotes hincados de 60 a 80 cm de diámetro de 40 a 50 m de profundidad. Los tratamientos especiales previstos consistirían en el mejoramiento del suelo con columnas de jet grouting o la construcción de barreras longitudinales de micropilotes (Figura 323). Estos tratamientos también serían aplicables para la protección de otras construcciones que pudieran verse afectadas por la construcción de las pantallas de las estaciones (edificios de gran tamaño).

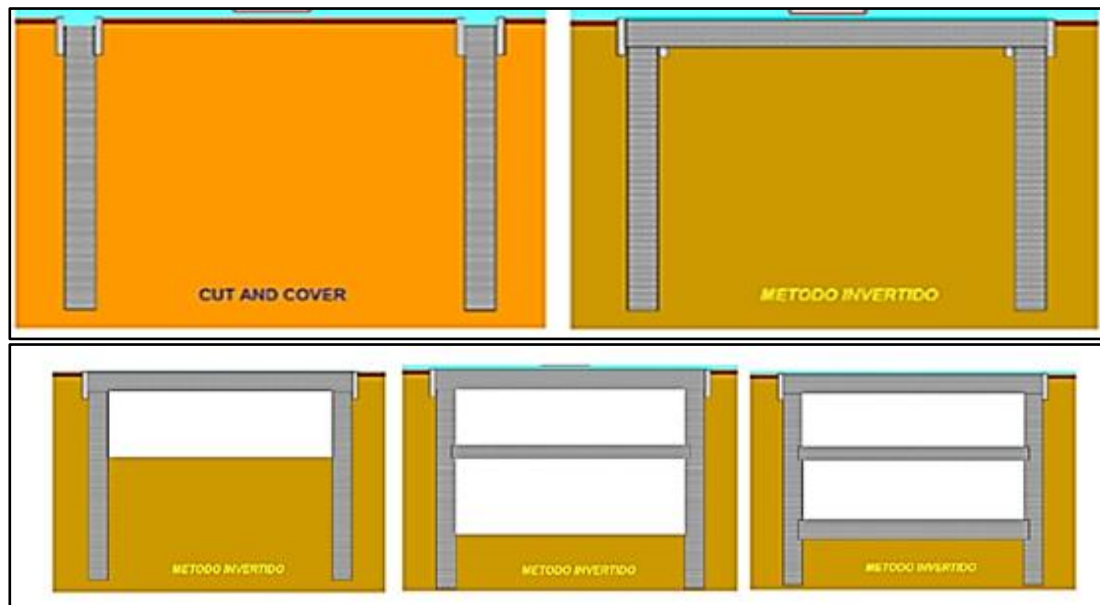
Tabla 85. Localización de principales obras existentes con respecto a las pantallas de las estaciones

ESTACIÓN	OBRA	DISTANCIA A PILA MÁS CERCANA (m)
NQS	Puente sobre la NQS	27
Av. 68	Puente sobre la Av. 68	18 a plia y 4 m a rampa de aproximación
Av. Boyacá	Puente sobre la Av. Boyacá	18
Av. Boyacá	Edificio de apartamentos costado norte de 20 pisos	50
Calle 80	Puente sobre la calle 80	15
Carrera 91	Puente sobre el canal Salitre	58

Fuente: UT MOVIUS 2022



Figura 323. Barreras longitudinales de micropilotes
Fuente: UT MOVIUS 2022

Las estaciones subterráneas se construirán antes del paso de la tuneladora. Para que la máquina EPB tenga un ingreso y una salida segura de las mismas, se ha establecido a los lados de las culatas de los muros pantalla la construcción de un muro de concreto pobre de mortero (Figura 324), así como la perforación de sombrillas de enfilajes o micropilotes.

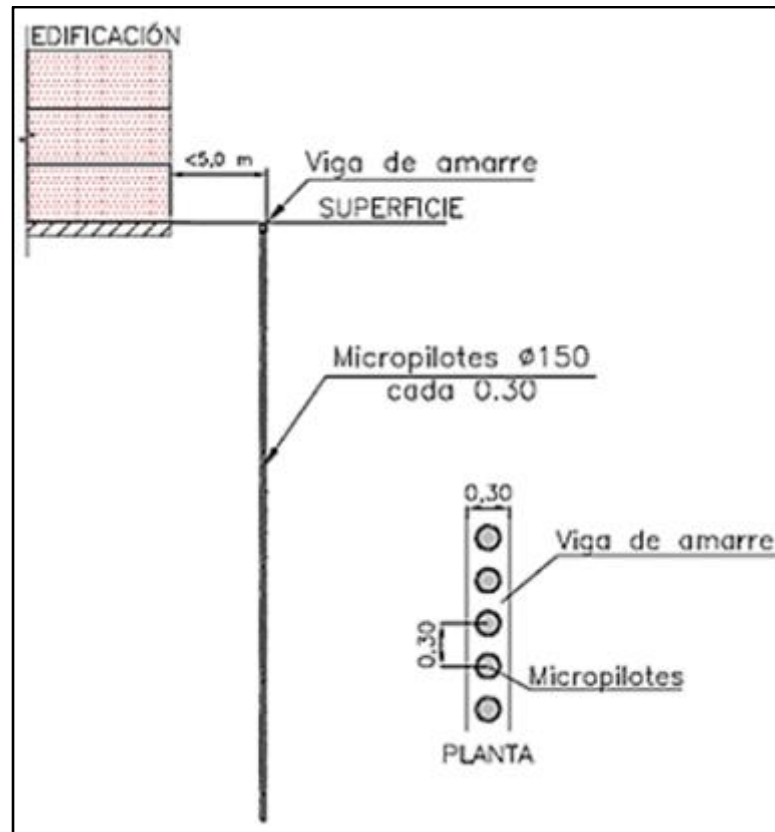

Figura 324. Muro a las entradas y salida de las estaciones (perfil y sección)

Fuente: UT MOVIUS 2022

3.2.14.3.2. Instrumentación

Para el control de las deformaciones tanto de las pantallas como de la superficie del terreno y para verificar su efecto en las estructuras existentes, así como los niveles freáticos en los alrededores de las estaciones subterráneas, se instalarán instrumentos geotécnicos tales como inclinómetros, mojones registradores de movimientos, pines de cobre, piezómetros de hilo vibrátil, piezómetros de tubo abierto alrededor de las estaciones subterráneas, así como celdas de carga en puntales.

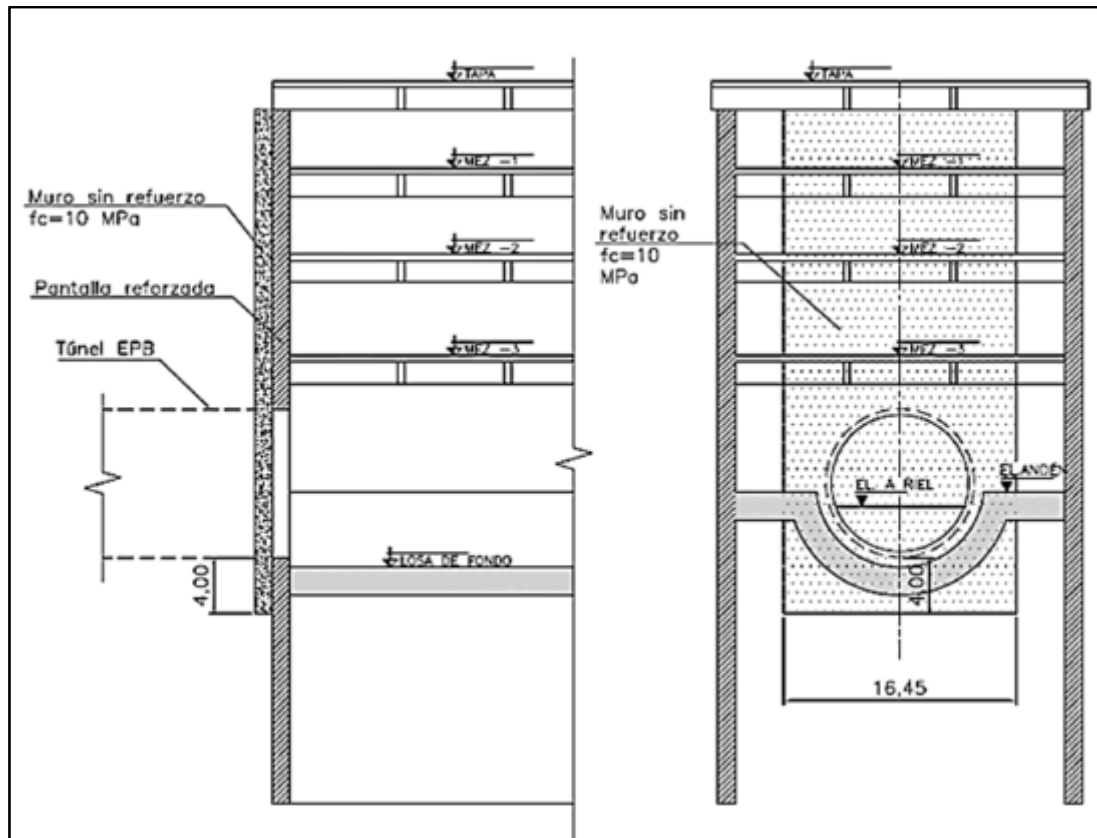
Para tener una información más detallada de las deformaciones de las pantallas, se dejarán embebidos en los módulos de las pantallas tubos inclinómetros. Estos tubos inclinómetros pueden alcanzar una profundidad al menos 5 metros por debajo del fondo de la pantalla.

Para controlar las posibles oscilaciones del nivel freático se dispondrán piezómetros de cuerda vibrante o piezómetros abiertos.

Previamente a la realización de las obras, se levantará un inventario fotográfico de las edificaciones vecinas que pueden afectarse por la construcción de cada estación, con especial atención a fisuras y grietas existentes. Otros aspectos a tener en cuenta respecto a las construcciones vecinas son tipo de cimentación, sótanos, tipo de estructura, antigüedad, etc. También se verificará la proximidad a servicios públicos de gas, agua y alcantarillado entre otros.

Para el control de movimientos de edificaciones existentes se establecerán puntos adecuados de referencia materializados con clavos de tungsteno o pines de cobre.

Con la finalidad de conocer los desplazamientos en superficie del terreno generados por las excavaciones, se colocarán mojones de control de movimientos o pines de cobre en los alrededores de la obra.

Para controlar racionalmente la colocación de los elementos que apuntalan temporalmente los muros preexcavados se instalarán en estas celdas hidráulicas de carga, permitiendo definir con precisión la magnitud de la carga aplicada y comparar estos valores con los teóricos establecidos en el diseño.

En la Figura 325 se muestra la sección transversal de una estación típica de instrumentación.



Figura 325. Estación de instrumentación típica en estaciones subterráneas

Fuente: UT MOVIUS 2022

3.2.14.4. Viaducto

3.2.14.4.1. Procedimientos constructivos de la subestructura

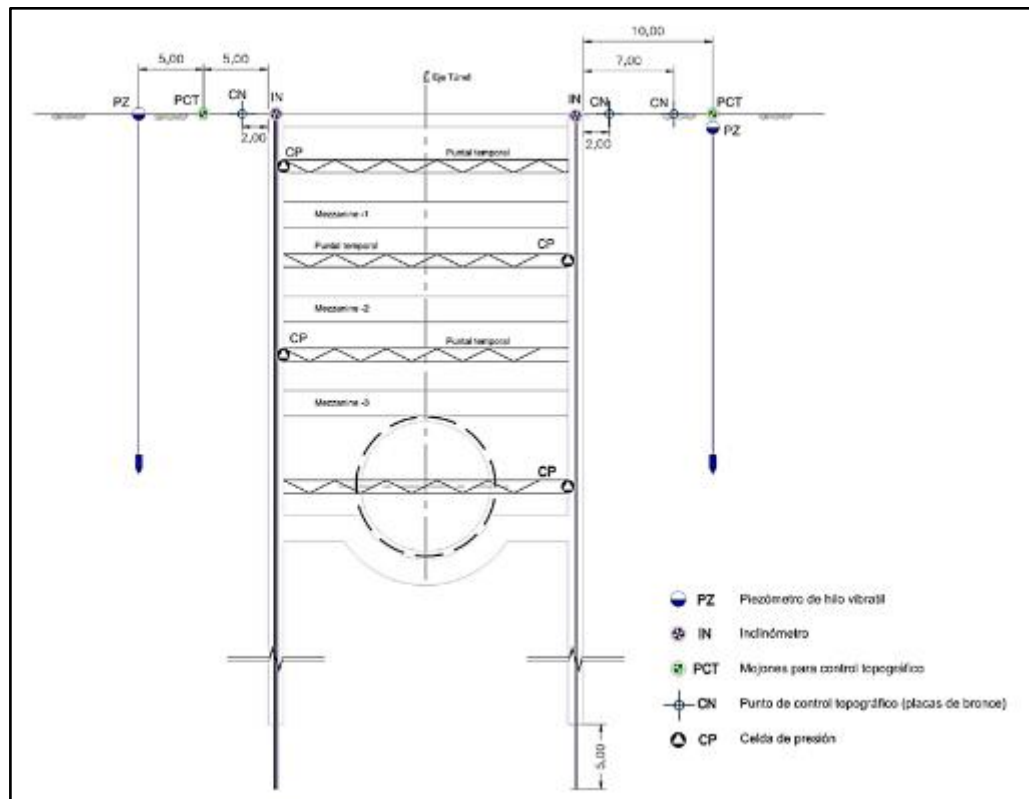
A continuación, se describen los procedimientos constructivos a aplicar para la ejecución de los diferentes elementos que conforman la subestructura del viaducto elevado.

3.2.14.4.1.1. Pilas tipo

Las pilas tipo del viaducto elevado constan de una columna y de un capitel que soporta los tableros gran U. A nivel del proyecto, el Consultor considera que las pilas se construyen coladas in situ en su totalidad, aunque existe la opción de prefabricar el capitel en el parque de prefabricación e instalarlo mediante grúa.

3.2.14.4.1.2. Columnas

Las columnas de las pilas del viaducto estándar son circulares con diámetros comprendidos entre los 1.60m, 1.80m y 2.00m dependiendo de la altura del viaducto y de la zona geotécnica atravesada.

Las columnas se construyen coladas in situ encofrados en toda su altura, ya que ésta normalmente se sitúa entre los 1m y 7 m. Así pues, serán necesarias de dos a cuatro puestas de unos 3-4 m.

Si se hace la hipótesis de que se tarda 0.5 días en realizar cada puesta, incluyendo el desmontaje y reinstalación de moldes, el plazo estimado para la ejecución de una columna es de **5 días**:

- a) 0.5 días para instalación de la estructura de andamiaje y encofrados;
- b) 1 día para la instalación del acero de refuerzo y el vaciado completo de la columna;
- c) 3 días de espera antes del desmoldare para que el concreto adquiriera resistencia suficiente;
- d) 0.5 día para desmontaje y traslado de encofrado y moldes a siguiente emplazamiento.



Figura 326. Construcción de fustes de pila para viaducto de metro

Fuente: UT MOVIUS 2022

3.2.14.4.1.3. Capitel

- 1) Capitel colado in situ

Una vez construida la columna, el capitel se construye colado in situ sobre una cimbra especial que normalmente se apoya sobre el terreno vía una estructura de andamiaje o de soportes especiales a ambos lados del fuste.



Figura 327. Construcción de capitel colado in situ sobre cimbra apoyada en el suelo
Fuente: UT MOVIUS 2022

En caso de que existan restricciones de ocupación del suelo debajo, o si la altura de pila no es considerable, se puede recurrir a una cimbra que se sujete a la coronación de la columna mediante unos brackets, tal y como se muestra en la imagen a continuación.



Figura 328. Capitel colado in situ sobre cimbra soportada por brackets (metro de Ho Chi Minh)
Fuente: UT MOVIUS 2022

El ciclo estimado para la construcción de un capitel de pila es de 12 días:

- a) 1 día para la instalación de la estructura de andamiaje, cimbra y moldes;
- b) 1,5 días para la instalación de la jaula de ferralla, que viene premontada;
- c) 0,5 días para el colado del capitel;
- d) 7 días de fraguado del concreto
- e) 1 día para el enfilado de los cables de postensado (1era fase) y el primer tensado de cables;
- f) 1 día para desmontaje y traslado de la cimbra.

Las tareas de instalación de los aparatos de apoyo y del tensado final de los cables del capitel se pueden sacar del ciclo ya que pueden ser llevadas a cabo por equipos diferentes posteriormente a la ejecución de la pila, pero antes de la construcción del tablero.

2) Capitel prefabricado

Un método de construcción alternativo para capiteles, que ya ha sido empleado en otras obras similares, consistiría en prefabricarlos en un área de prefabricación, transportarlos a la obra mediante tráileres, e instalarlos sobre la columna con una grúa. La conexión columna-capitel se ejecutaría in situ, así como la instalación y tesado del pre esforzado del capitel.

Con esta opción el ciclo se reduce, y se evita disponer costosas cimbras para el colado in situ, aunque por otro lado es necesario contar con una grúa móvil capaz de izar y colocar una masa de unas 60 a 90 toneladas con un radio aproximado de 10 m. Por otro lado, es necesario tener en cuenta los costes de transporte dado el número de elementos a poner en obra.

Dado que la fabricación del capitel se saca del ciclo, la puesta en obra completa de un capitel prefabricado puede estimarse en 3-4 días:

- a) 1 día para la instalación del collar metálico de soporte del capitel prefabricado en coronación de pila, y para la colocación del capitel con grúa;
- b) 1 día para el ajuste del posicionamiento del capitel, y para el colado de la conexión con la columna;
- c) 1-2 días para el enfilado y puesta en tensión de los cables de postensado, dependiendo de la velocidad con la que se desarrolle la resistencia de la conexión in situ capitel-columna. También para el desmontaje del anillo.

De cara a la estimación de recursos constructivos y plan de obra, se va a considerar que los capiteles de las pilas tipo se ejecutan colados in situ.



Figura 329. Instalación de capitel prefabricado sobre anillo de posicionamiento
Fuente: UT MOVIUS 2022

3) Pórticos de hasta 9 m de luz

Se trata de un pórtico con dintel de concreto reforzado, y esta rígidamente conectado a las columnas.

El dintel del pórtico es una viga trapezoidal de concreto reforzado de 2.4 m de canto que se ejecuta in situ sobre cimbra porticada dispuesta sobre el terreno. Está rígidamente conectado a las columnas.



Figura 330. Croquis mostrando procedimiento de ejecución de pórtico
Fuente: UT MOVIUS 2022

El plazo de ejecución de un pórtico de este tipo puede estimarse en 27 días:

- a) 15 días para ejecución de las columnas con un solo equipo;
- b) 5 días para la instalación de la cimbra;
- c) 4 días para instalación de la jaula de ferralla y colado;
- d) 2-3 días para desmontaje de cimbra.

3.2.14.4.2. Procedimientos constructivos de la superestructura

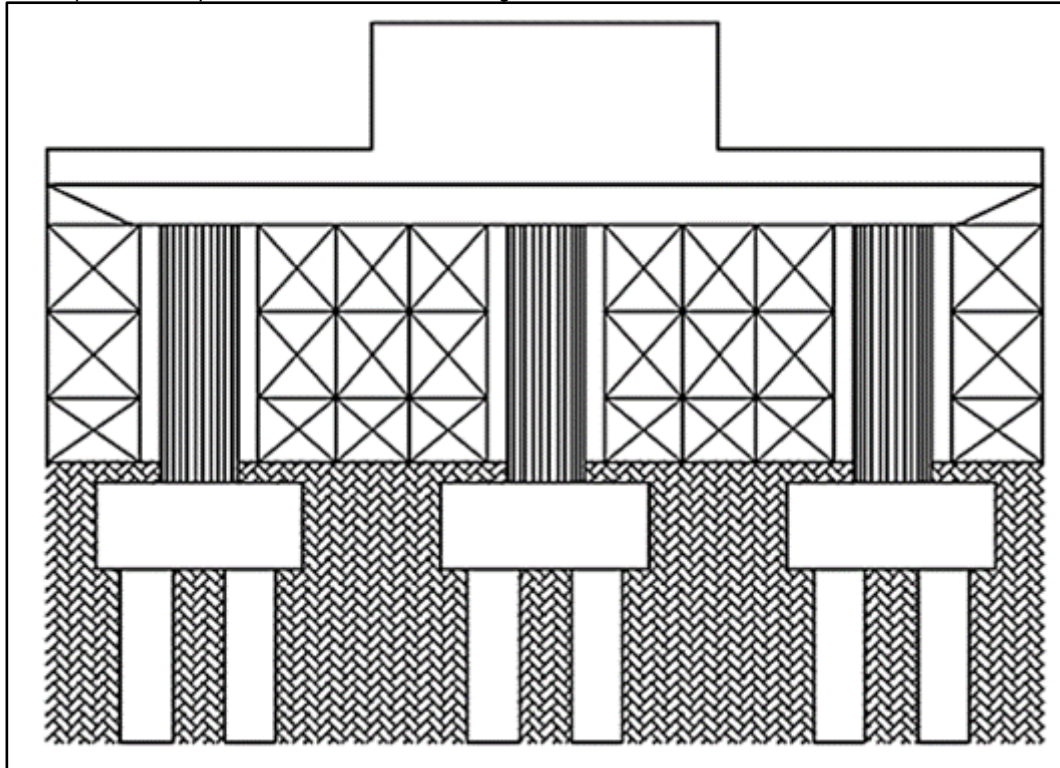
A continuación, se describen los procedimientos constructivos a aplicar para la ejecución de los diferentes tipos de viaducto elevado, tanto estándar como no estándar.

3.2.14.4.2.1. Viaducto estándar

La tipología de viaducto estándar finalmente retenida es la sección gran U formada por una única viga que soporta las dos vías del metro elevado. Se configura en vanos isostáticos de hasta 20m y 30m de luz entre ejes de pilas, simplemente apoyados sobre aparatos de apoyo de neopreno zunchado de núcleo de plomo.

El procedimiento constructivo consiste en el montaje vano a vano mediante viga lanzadora y dovelas prefabricadas.

Se trata de un método constructivo perfectamente adaptado al contexto urbano de Bogotá, ya que su ejecución se independiza totalmente de los tableros del suelo. Así, una vez finalizada la construcción de la subestructura, se puede restituir una buena parte del tráfico en el tramo de avenida por la que discurre la traza del metro (siempre será necesario prever cada cierta distancia alguna zona de acopio de dovelas bajo la sombra del viaducto).



Figura 331. Montaje del tablero gran U del metro de Ho Chi Minh mediante viga lanzadora
Fuente: UT MOVIUS 2022

- Prefabricación de dovelas

Las dovelas que conforman los vanos gran U se fabrican en un parque de prefabricación que habrá que montar en algún lugar de Bogotá no demasiado alejado de la traza de la L2MB.

Esta fábrica podrá ser construida desde cero expreso para la construcción de la L2MB, o bien una planta de prefabricados de concreto existente podrá adaptar su planta a los requerimientos del proyecto.

La prefabricación se lleva a cabo por el sistema de dovelas conjugadas. Esto consiste en colar cada dovela utilizando como molde de la cara de junta la dovela anteriormente colada.

Para ello se empieza por fabricar una de las dovelas de pila, y a partir de ella el resto de las dovelas que forman un vano. Así, por ejemplo, la cara frontal de la dovela 1 servirá de molde para la cara dorsal de la dovela 2.

La primera dovela que hay que ejecutar es una de las dovelas de pila, cuyo colado se realiza en un molde distinto al de las dovelas estándar, ya que la geometría de la sección es ligeramente diferente. Además, en el molde de la dovela de pila existe un encofrado para la cara dorsal, ya que al no existir dovela anterior a la de pila para hacerla conjugada en banco corto, hay que realizarla contra un encofrado.

Se utilizan dos tipos de líneas de fabricación de dovelas:

- Banco corto para vano en curva y dovelas de pila
- Banco largo para vano recto



Figura 332. Croquis mostrando banco corto
Fuente: UT MOVIUS 2022



Figura 333. Banco corto y molde para dovela de pila
Fuente: UT MOVIUS 2022

Al lado de los bastidores que soportan los encofrados y moldes de las dovelas se dispone un taller de preparación de las jaulas de refuerzo.

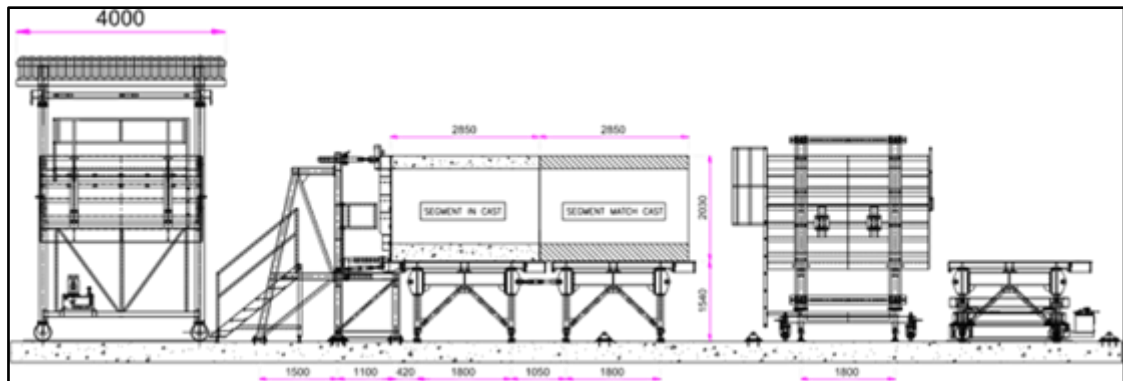

Figura 334. Croquis mostrando banco largo
Fuente: UT MOVIUS 2022

El molde para la fabricación de las dovelas se denomina célula de prefabricación. Ésta consiste en un encofrado al que le falta la cara dorsal. En la célula de prefabricación se encuentra, en primer lugar, la máscara, que es la cara frontal del molde. En ésta se disponen los agujeros necesarios para el trazado de los ductos de pretensado, y los resaltes que conforman las llaves múltiples para absorber las fuerzas de corte en la junta.

La célula de prefabricación se completa con el molde interior que está sujeto entre la máscara y la dovela conjugada y que es abatible y replegable para permitir el desencofrado y movimiento de extracción de una dovela, una vez que ésta se ha endurecido lo suficiente.

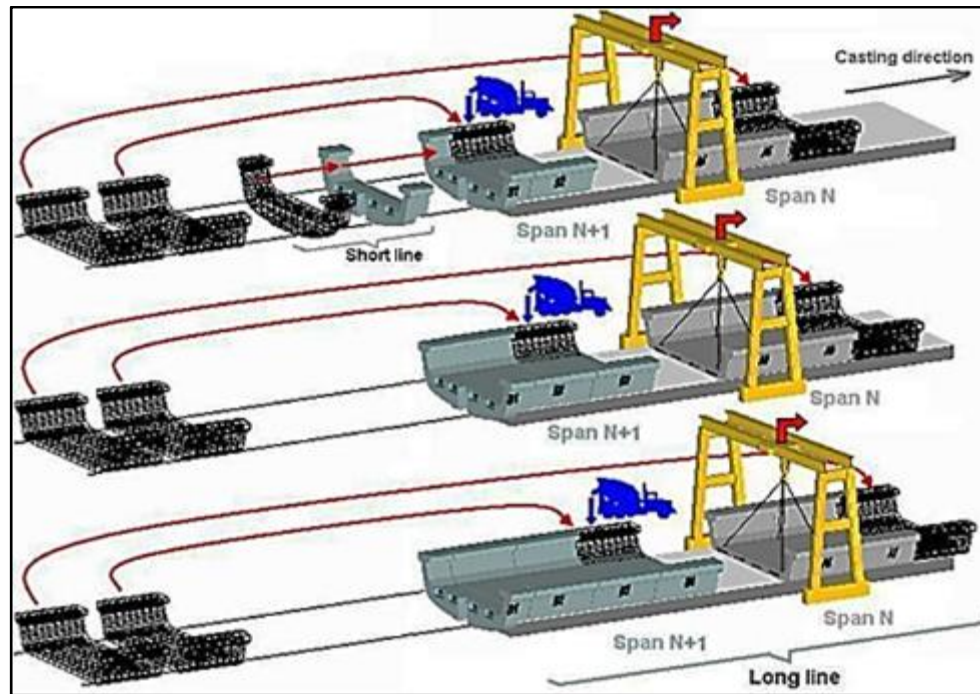

Figura 335. Célula de prefabricación de dovela estándar
Fuente: UT MOVIUS 2022

Además, la célula incorpora una tercera zona para la entrega de dovelas a un pórtico grúa sobre rieles, para su retirada a la zona de acopio.

En el parque de prefabricación se han de construir las dovelas de una forma tal que una vez ensambladas en el viaducto, den la forma prevista al mismo. Por ello se controla, en la célula de prefabricación, la posición de la dovela conjugada con respecto a la dovela que va a ser colada.

Esta posición relativa determina la forma en planta y alzado de la dovela que se va a fabricar, de tal modo que se va produciendo la forma de trazado proyectado para el viaducto.

El control se realiza moviendo la dovela conjugada que actúa de cara dorsal en el molde. El movimiento de esta dovela se realiza por medio de la central hidráulica descrita en el apartado anterior, y las magnitudes que han de tener estos movimientos se determinan con mediciones topográficas que se realizan en diferentes puntos de referencia tanto en la cara dorsal de la dovela conjugada como en la frontal de la dovela a fabricar.

Existe un control topográfico diferenciado para el control en planta, y otro para el control en alzado.

Tras el colado de la dovela, se ha de aplicar un curado al vapor en las condiciones apropiadas en la misma célula. Y una vez el curado al vapor finalizado, se ha de proseguir el curado húmedo durante unos días. La zona de curado húmedo se encuentra detrás de la célula de prefabricación. Asegurar un correcto curado de las dovelas es de extrema importancia de cara a evitar problemas de fisuración por retracción, así como para garantizar un desarrollo de la resistencia y las exigencias de durabilidad requeridas a la estructura.

El conjunto formado por la célula de prefabricación, el área de preparación de ferralla y zona de curado se conoce como línea de producción. Deben de estar cubiertas de cara a evitar la exposición a la humedad relativa ambiental, los cambios de temperatura, y el viento.

Detrás de las líneas de producción, se extiende la zona de acopio de las dovelas, normalmente al aire libre. Las dovelas son llevadas a la zona de acopio mediante el pórtico grúa sobre rieles desde la zona de curado detrás de la célula de prefabricación.

Las dovelas se pueden almacenar en uno o dos pisos. El acopio a doble nivel permite ganar espacio y reducir el área total del parque de prefabricación, ya que las dovelas han de permanecer un periodo aproximado de dos meses en el parque antes de ser transportadas a obra e instaladas mediante la viga lanzadora. Para el acopio de dovelas en dos pisos se deben tomar las precauciones necesarias, y la altura del pórtico grúa debe ser superior.



Figura 336. Áreas de acopio de dovelas en parques de prefabricación

Fuente: UT MOVIUS 2022

El parque de prefabricación se completa con las instalaciones auxiliares como la central de concreto, el taller de preparación de ferralla, las oficinas y otros locales técnicos, y un aparcamiento. Además, se han de disponer

de vías de circulación entre líneas de producción de anchura suficiente para el paso de la maquinaria del parque (camiones de concreto, tráileres, etc.).

Para la fabricación de los tableros de la extensión de la extensión de la PLMB en los plazos estimados, la superficie requerida del parque que se ha estimado está en torno a las 2 a 3 ha.

Podrán montarse uno o varios parques, y será lógico que estén situados a las afueras de Bogotá.



Figura 337. Vista aérea de parque de prefabricación para L4 de Metro de Santiago de Chile
Fuente:UT MOVIUS 2022

- Transporte de dovelas

El transporte de las dovelas a obra se realiza mediante camiones equipados con remolque hidráulico de cama baja. El peso de las dovelas puede variar de 45 ton para una dovela tipo de vano estándar, hasta las 60 ton para las dovelas de pila central de los módulos continuos de dos vanos.



Figura 338. Transporte de dovelas mediante remolques de cama baja
Fuente: UT MOVIUS 2022

Es muy importante que se dispongan zonas de acopio intermedias a poca distancia de cada frente de ejecución de tablero. Se han previsto de 1 viga de lanzamiento, por lo que será necesario encontrar 1 terreno en las proximidades de la traza donde almacenar temporalmente las dovelas hasta ser transportadas para su instalación definitiva mediante el procedimiento descrito a continuación.

- Montaje mediante viga lanzadora

La viga lanzadora es una máquina que pesa unas 450 ton y mide unos 110 m de longitud (aproximadamente la longitud de 3 vanos tipo).

Las fases de las que consta el ciclo de montaje de un vano son las siguientes:

- a) Se posiciona la viga lanzadora apoyada sobre la pila frontal del tramo a construir y el tramo contiguo ya construido.
- b) Se realiza la izada dovela por dovela con ayuda de un guinche instalado en la viga lanzadora y se cuelgan sucesivamente a las barras atirantadas sujetas a la viga lanzadora.
- c) Posteriormente se aplica un adhesivo epóxico entre dovelas. Para mantenerlas fijas, se aplica una compresión uniforme tensando barras temporales.
- d) Se realiza el primer enfilado de cables de postensado y la primera fase de puesta en tensión para la carga de peso propio.
- e) El vano completo desciende descolgándose las dovelas de la viga lanzadora y queda apoyado sobre los capiteles de las pilas, transfiriendo así las cargas a la subestructura.
- f) La viga lanzadora se avanza hacia el vano siguiente para recomenzar el ciclo.
- g) Para finalizar el ciclo de montaje se realiza el enfilado de los cables restantes y la puesta en tensión final de postensado del vano (si esto fuera necesario).

Las dovelas prefabricadas se pueden suministrar directamente por tierra mediante camiones con remolques y ser acopiadas temporalmente sobre el terreno en la sombra del vano a construir. Este sistema implica un mayor movimiento de grandes camiones con remolque hasta el frente de avance cada semana, por lo que se debe estudiar muy bien la gestión del tráfico. Idealmente, el transporte de dovelas hasta la obra debería hacerse de noche.

Sin embargo, tiene como gran ventaja el garantizar que cuando la máquina llegue al vano a ser construido, todas las dovelas del vano estén preparadas bajo el mismo listas para ser izadas. Es por ello por lo que se elimina cualquier riesgo de empeorar el rendimiento de montaje.

Se debe prever una grúa móvil que desplace las dovelas desde el camión hasta la zona de acopio temporal en la traza.



Figura 339. Suministro de dovelas hasta frente de obras mediante camiones
Fuente: UT MOVIUS 2022



Figura 340. Acopio de dovelas bajo viaducto
Fuente: UT MOVIUS 2022

La duración de un ciclo completo, con las dovelas previamente suministradas mediante camiones y acopiadas a pie de obra, se estima en 3.5 días:

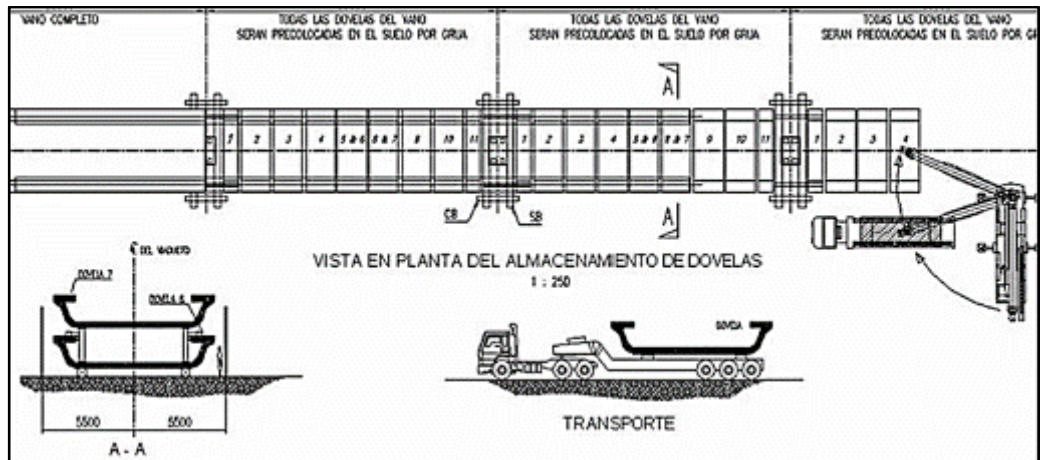
Avance de la viga lanzadora: 10 horas

- a) Izado de segmentos: 8 horas
- b) Aplicación de adhesivo epóxico y tensado de barras temporales: 10 horas
- c) Enfilado y primer tensado de los cables de postensado permanentes: 6 horas
- d) Descenso del vano sobre pilas: 1 hora
- e) Segundo tensado de los cables: 3 horas

Otra opción posible para los casos en que el viaducto elevado discorra por avenidas que soportan un tráfico importante, o por las cuales discorra una troncal de Transmilenio, es el suministro de dovelas directamente sobre los tableros ya construidos. Así, las dovelas se transportan por carretera hasta un punto de fácil acceso y descarga al inicio del frente de obra, se izan mediante grúa, y se transportan por los vanos gran U ya ejecutados hasta el vano a ejecutar mediante una grúa elefante o algún dispositivo de transporte equivalente que circule sobre neumáticos o rieles por la losa inferior de la viga gran U.

La gran ventaja de este método es un menor impacto al tráfico rodado mixto embargo. Sin embargo, un posible inconveniente estaría relacionado con el ciclo de montaje de un vano tipo el cual podría ver ligeramente prolongado en función de la distancia entre el punto de suministro de dovelas y el punto de recepción de estas por la viga lanzadora.

Los frentes de obra asociados a una viga lanzadora son de 4 km aproximadamente. Suponiendo que el carro con ruedas que suministro recoge y transporta las dovelas por el tablero hasta el frente de obra recorre esa distancia máxima, a una velocidad de 10 km/h, se puede estimar que, como mucho tarda 1 hora en cargar la dovela, hacer el viaje de ida, entregar la dovela al gúinche de la viga lanzadora, y volver al punto de suministro de dovelas.

Así, el tiempo de suministro de dovelas a la viga lanzadora sería como máximo de 11 horas para un vano tipo de 30 m formado por 11 dovelas.

Se observa que el tiempo de suministro de dovelas aumenta unas 5 horas para el caso más extremo (con mayor longitud de transporte) con respecto a la opción de izar las dovelas suministradas mediante camiones en la vertical del vano a construir. Por otro lado, también es cierto que se podría simultanear la tarea de aplicación de adhesivo epóxico y tensado de barras temporales con el suministro de las dovelas finales del vano.

Una vez realizadas estas consideraciones, se puede estimar la duración de un ciclo completo, con las dovelas suministradas obra través del tablero ya construido:

- a) Avance de la viga lanzadora: 10 horas
- b) Suministro de dovelas a frente de obra y recepción por viga lanzadora: 11 horas
- c) Aplicación de adhesivo epóxico y tensado de barras temporales: 10 horas
- d) Enfilado y primer tensado de los cables de postensado permanentes: 6 horas
- e) Descenso del vano sobre pilas: 1 hora
- f) Segundo tensado de los cables: 3 horas

La duración del ciclo es de 4 días.

El segundo tensado de los cables de pre-esfuerzo así como el desmontaje de las barras temporales, se realizan una vez la viga lanzadora ha avanzado por un equipo diferente.

Una secuencia posible de montaje se presenta en los croquis a continuación. El detalle de la cinemática dependerá del modelo de la viga lanzadora en cuestión y del fabricante.



Figura 341. Izado de las dovelas
Fuente: UT MOVIUS 2022



Figura 342. Aplicación del adhesivo epóxico y tensado de barras temporales
Fuente: UT MOVIUS 2022

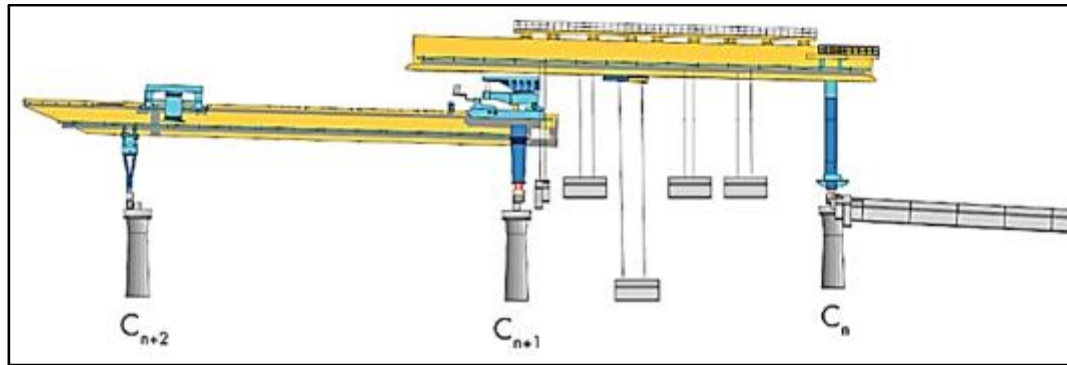

Figura 343. Tensado de los cables de presfuerzo
Fuente: UT MOVIUS 2022

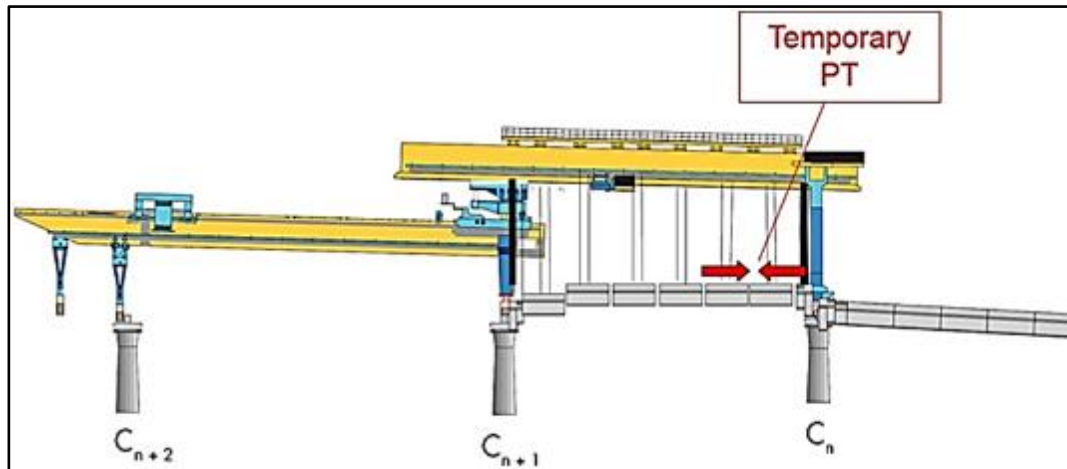

Figura 344. Descenso del vano sobre pilas
Fuente: UT MOVIUS 2022

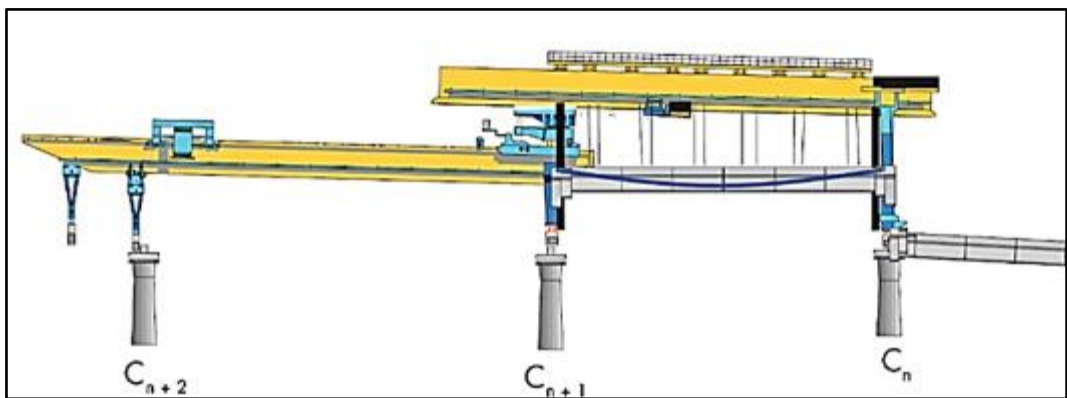

Figura 345. Avance de la viga lanzadora, Fase 1: avance de la viga superior sobre la viga inferior (1)
Fuente: UT MOVIUS 2022

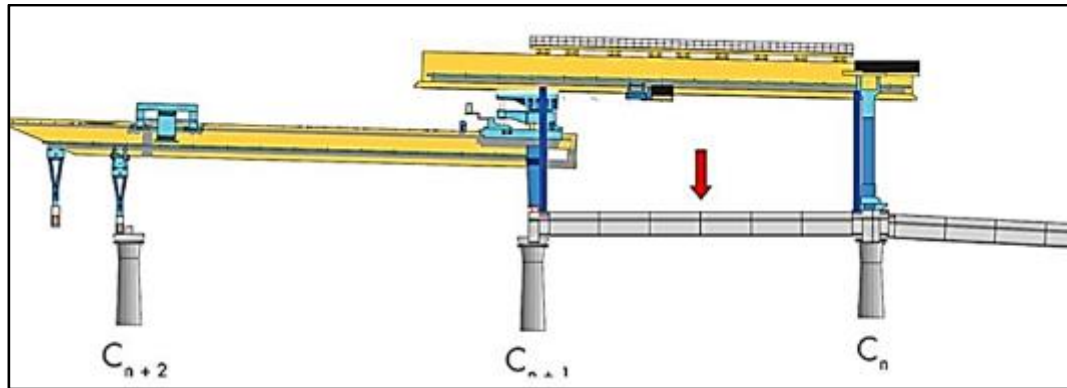

Figura 346. Avance de la viga lanzadora, Fase 2: avance de la viga superior sobre la viga inferior (2)
Fuente: UT MOVIUS 2022

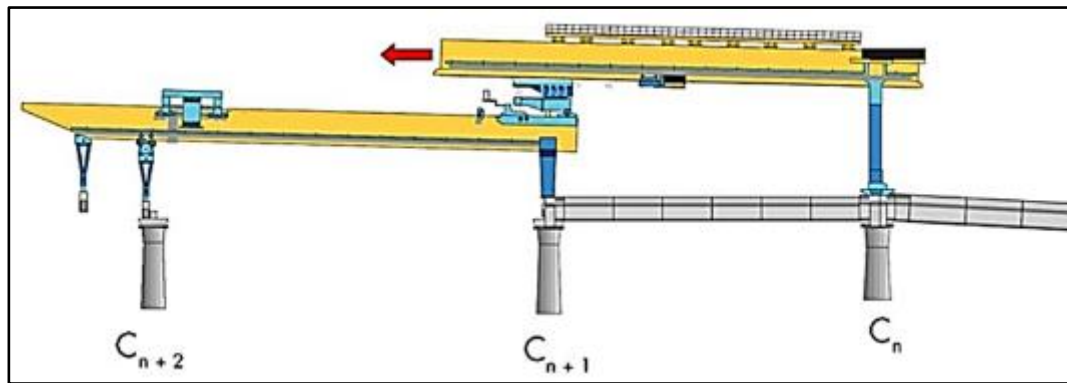

Figura 347. Fase 3: avance de la viga inferior. Viga lanzadora lista para nuevo vano

Fuente: UT MOVIUS 2022

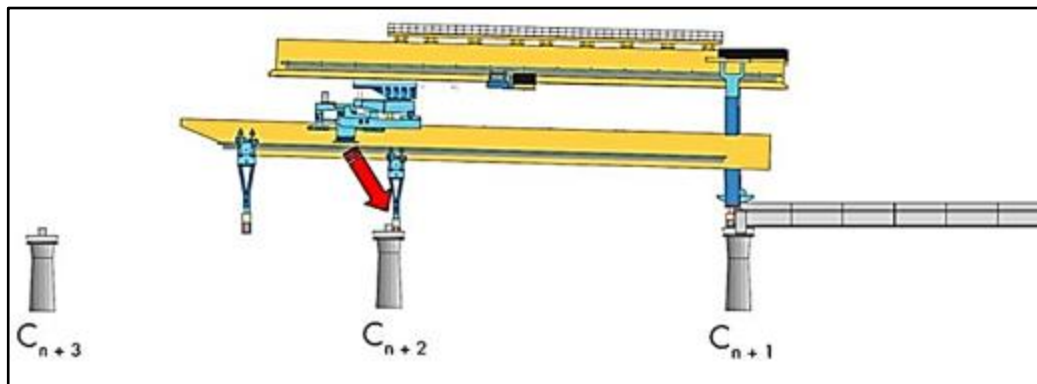
A continuación se muestran algunas imágenes tomadas en su mayoría durante la construcción de la Línea 4 del Metro de Santiago de Chile, que ilustran el procedimiento constructivo descrito.

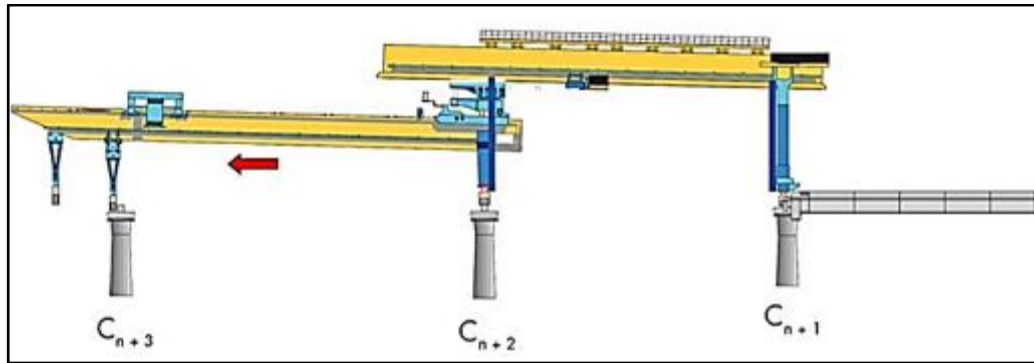

Figura 348. Izado de dovelas mediante viga lanzadora

Fuente: UT MOVIUS 2022

Como se puede observar, las dovelas se pueden izar agarradas por la losa inferior, o por las alas superiores sobre las almas. Será necesario dimensionar correctamente estos elementos en función del sistema retenido.



Figura 349. Ensamblaje temporal de dovelas mediante barras de pre esforzado y aplicación de adhesivo epóxico

Fuente: UT MOVIUS 2022



Figura 350. Carro de apoyo de la viga lanzadora y sistema de avance sobre tablero

Fuente: UT MOVIUS 2022



Figura 351. Avance de la viga lanzadora a vano siguiente

Fuente: UT MOVIUS 2022

3.2.14.4.2.2. Viaductos especiales.

Existen diferentes tipos de viaducto especiales en función de la luz a salvar. A continuación, se describen los procedimientos constructivos asociados a cada tipología.

- Módulo continuo de dos vanos

Esta tipología es apta para luces de 45m. Consiste en un módulo continuo a base de dos vanos de igual luz con sección tipo gran U, idéntica a la del viaducto estándar. La continuidad estructural se materializa en la pila central colando in situ la franja entre las dos vigas y cosiéndola con postensado de continuidad.

La primera ventaja asociada a esta tipología es la de lograr la continuidad formal desde el punto de vista estético con los vanos de viaducto estándar adyacentes.

La sección gran U alrededor de la pila central se acuartela aumentando ligeramente el canto en las tres dovelas a cada lado de esta.

Por otro lado, este tipo estructural se adapta tanto a tramos rectos como curvos en planta.



Figura 352. Configuración tipo para módulo continuo de dos vanos
Fuente: UT MOVIUS 2022

La segunda gran ventaja de esta tipología es que se construye con dovelas prefabricadas instaladas con la misma viga lanzadora que los vanos de viaducto estándar adyacentes. De este modo, no es necesario desmontar la viga lanzadora en estos puntos conflictivos que precisan de una luz de hasta 45m, y no se penaliza al programa.

Los vanos tienen que ser capaces de resistir su propio peso en configuración isostática para una luz mayor que la estándar, y si en el frente de obra asignado a la viga lanzadora hay algún módulo de este tipo, la máquina deberá ser dimensionada para una luz mayor que la estándar.

Una vez la máquina se ha movido para seguir con la construcción de vanos posteriores, otro equipo diferente entra en escena para colar in situ el diafragma sobre la pila central e instalar el postensado de continuidad.

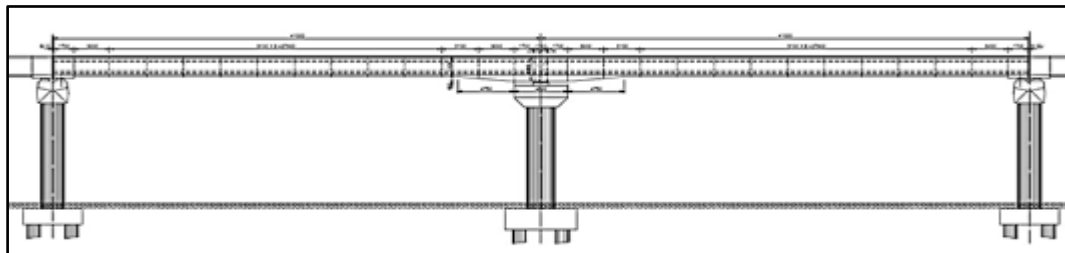
La secuencia constructiva se esquematiza en los croquis que se presentan a continuación.



Figura 353. Construcción del vano 1 mediante viga lanzadora
Fuente: UT MOVIUS 2022



Figura 354. Avance de la viga lanzadora a vano 2
Fuente: UT MOVIUS 2022

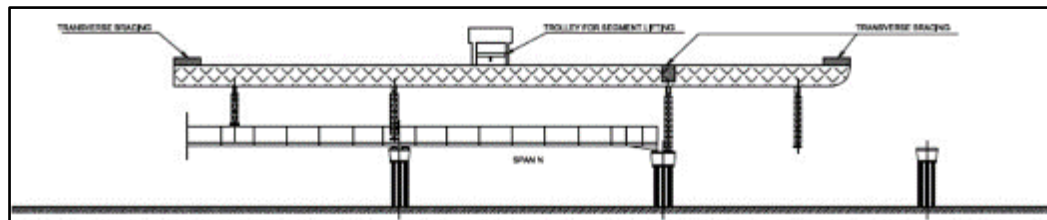

Figura 355. Construcción del vano 2 mediante viga lanzadora
Fuente: UT MOVIUS 2022

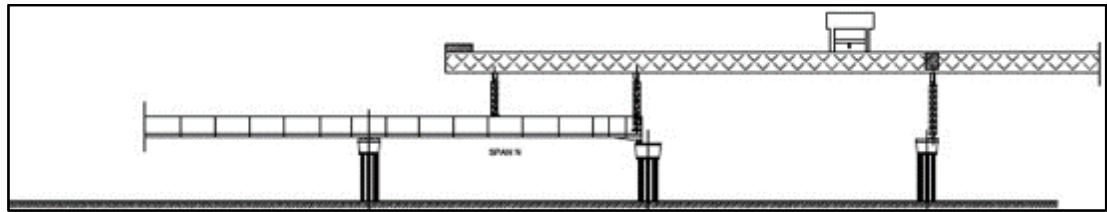

Figura 356. Avance de la viga lanzadora y colado del diafragma sobre pila central
Fuente: UT MOVIUS 2022

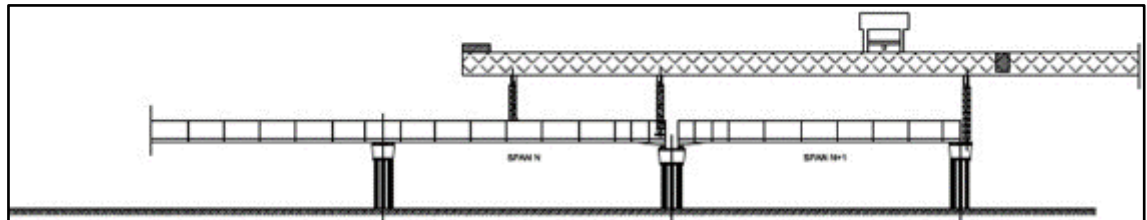

Figura 357. Tensado de cables de continuidad sobre pila central
Fuente: UT MOVIUS 2022

Así, el ciclo a considerar viene determinado por el del viaducto estándar. Se consideran **10 días por módulo** (o 5 días por vano):

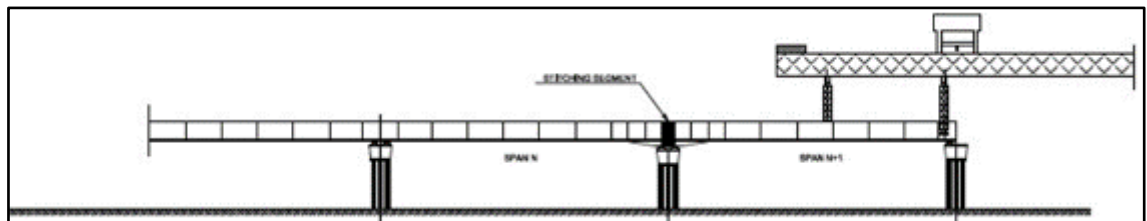
- a) Construcción del primer vano mediante viga lanzadora: 5 días (uno día más que el vano tipo de 45 m debido al mayor número de dovelas);
 - b) Construcción del segundo vano mediante viga lanzadora: 5 días
 - c) Instalación de moldes de encofrado para dovela de continuidad en pila central: 0.5 días
 - d) Instalación de jaula de ferralla para diafragma central: 0.5 días
 - e) Vaciado del diafragma en pila central: 1 día

f) Instalación de postensado de continuidad: 1 día

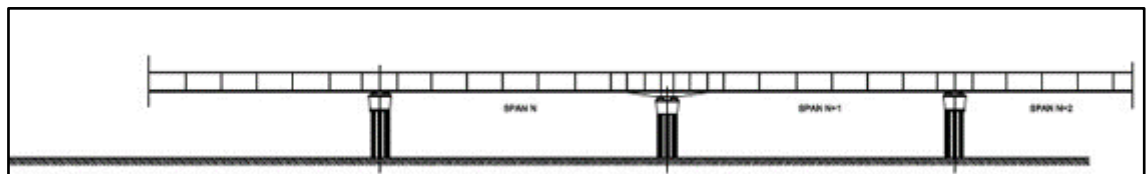
g) Tensado de cables de continuidad y transferencia de reacciones a aparatos de apoyo definitivos: 1 día

La ejecución del diafragma central y la instalación del postensado de continuidad se sacan fuera del ciclo ya que se trata de actividades que realiza un equipo diferente una vez la viga lanzadora se ha movido al vano siguiente.

- Módulo en vigas prefabricadas

Los tableros constituidos por vigas prefabricadas de hormigón pretensado con losa de hormigón armado construida in situ, constituyen la solución de los accesos al patio ferroviario y en la zona de los aparatos de vía con pasos entre 30 a 40m. Su extrema simplicidad, facilidad y rapidez de su montaje y los altos rendimientos mecánicos de su sección transversal, los hacen altamente recomendable.

Vigas fabricadas en taller, consiste en una prefabricación industrial realizada en una planta de prefabricación, alejado del lugar de construcción, en taller se realizan intensos controles de calidad, y pueden para un mismo puente pueden fabricarse diversas longitudes.

El procedimiento de colocación puede ser mediante grúas o con viga de lanzamiento

La utilización de un procedimiento u otro depende en cada caso, de la accesibilidad de la obra, la altura del tablero sobre el terreno, la longitud de la obra, entre otros.

Con grúa, se suelen utilizar cuando el peso no es excesivo, pero las alturas de rasante son normales. Si exceden un límite, la grúa normalmente se apoya en el elemento anterior con el fin de colocar el siguiente.

Con la prefabricación de las vigas, el lanzamiento y colocación de las vigas en su ubicación definitiva. Finalmente se colocan las prelosas entre las vigas y se hormigona y se colocan todos los elementos funcionales, como aparatos de vía, juntas de dilatación, barreras y drenaje.

La secuencia constructiva se esquematiza en los croquis que se presentan a continuación



Figura 358. Construcción del vano mediante mediante grúas apoyado en el suelo
Fuente: UT MOVIUS 2022



Figura 359. Construcción del vano mediante grúas apoyado en la estructura
Fuente: UT MOVIUS 2022

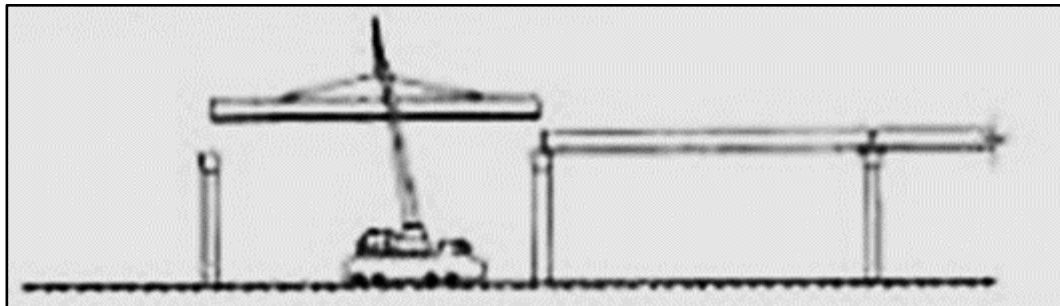

Figura 360. Construcción del vano mediante viga de lanzamiento
Fuente: UT MOVIUS 2022

- a) Avance de la viga lanzadora: 2 horas
- b) Izado de la viga: 2 horas
- c) Instalación de moldes de encofrado para vigas transversales: 4 horas

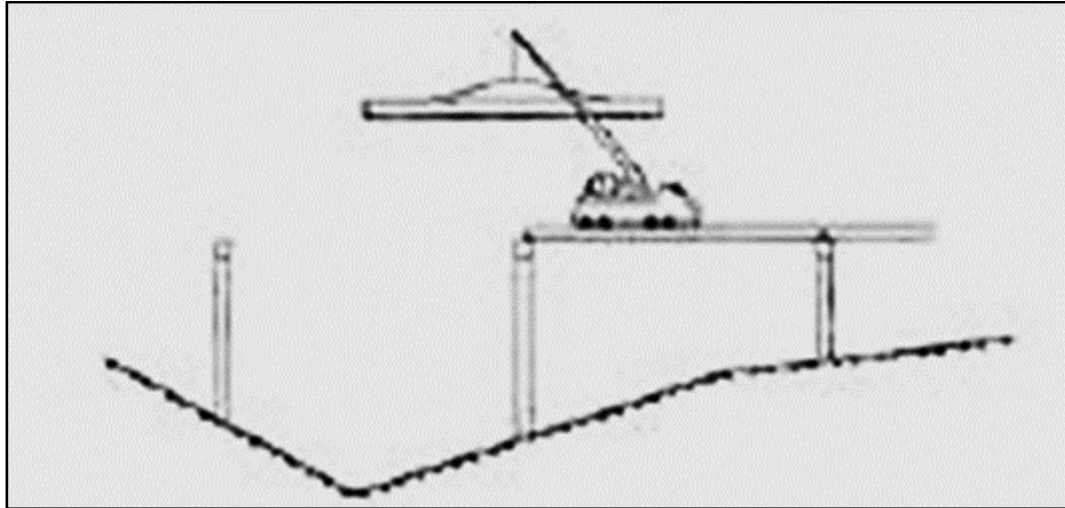
- d) Instalación de ferralla de reforzo: 8 horas
- e) Colado de las vigas transversales: 1 día
- f) Colocación las prelosas entre las vigas: 5 días (por línea central de viga)
- g) hormigonado in situ: 2 días
- h) Curado de las vigas transversales: 5 días

Así, el ciclo se considera 15 días **para el tablero de 2 vigas**

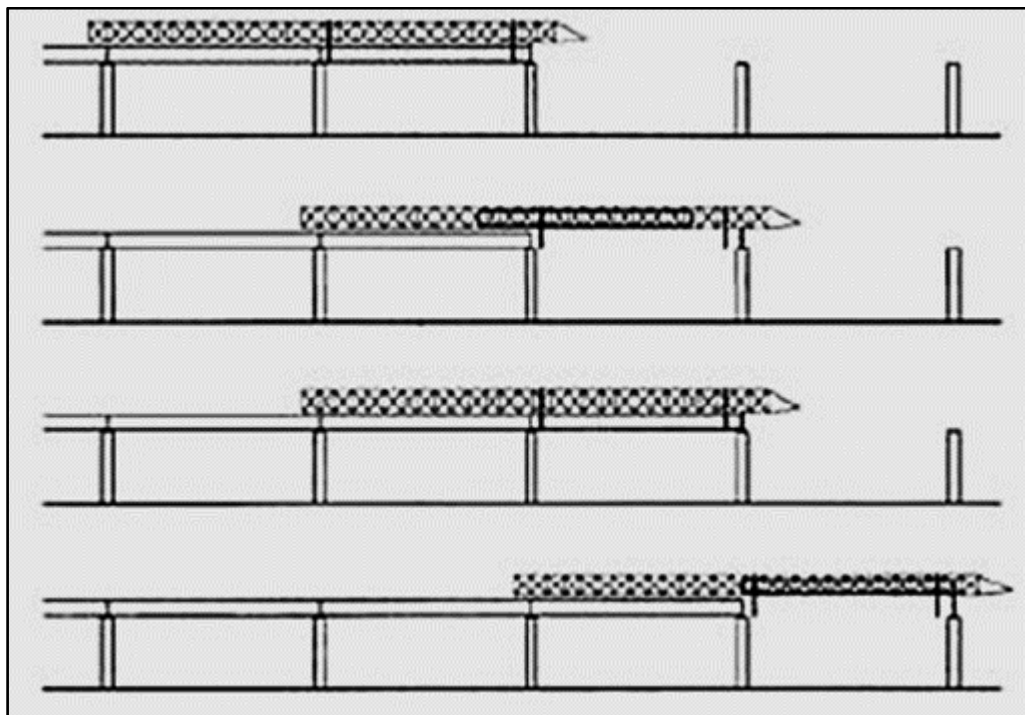
- Módulo continuo de tres vanos para luces de 93 m

Para salvar luces mayores de 60 m y hasta los 100 m, se adopta un módulo continuo de tres vanos con sección cajón postensado de canto variable, a la que se añaden en segunda fase barreras prefabricadas que intentan imitar las almas de la sección gran-U.

El método constructivo es el de construcción por voladizos sucesivos con carro de avance y dovelas coladas in situ, debido a la dificultad de transportar de elementos de tanto peso y dimensiones tan grandes.

De esta manera se independiza casi en su totalidad (excepto para las dovelas de pila y los vanos laterales), la construcción del tablero del suelo.

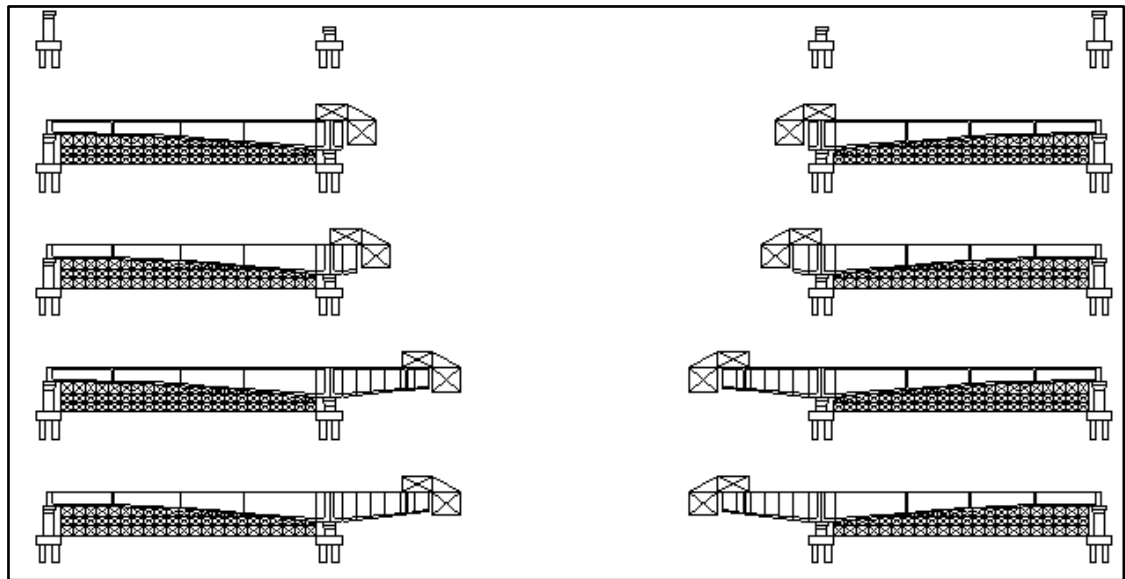



Figura 361. Secuencia constructiva tipo para puente por voladizos sucesivos mediante carro de avance
Fuente: UT MOVIUS 2022

En el caso de dovelas coladas in situ el ritmo de montaje es más lento, y una pareja de dovelas tarda en ejecutarse 5 días. La duración de la obra de un viaducto de este tipo con un vano central de luz central de 93m, será de **8,5 meses**:

- a) Instalación de aparatos de apoyo temporales sobre las pilas: 0.5 días
- b) Cimbra y moldes para vanos laterales: 25 días
- c) Instalación de ferralla para vanos laterales y dovela de pila: 40 días
- d) Colado de vanos laterales y dovela de pila: 10 días
- e) Curado de vanos laterales y dovela de pila: 5 días
- f) Montaje de cimbra y moldes para ejecución de primera pareja de dovelas de voladizo: 2 días
- g) Instalación de ferralla para primera pareja de dovelas de voladizo: 2 días
- h) Colado de primera pareja de dovelas de voladizo: 1 día
- i) Curado de primeras parejas de dovelas de voladizo: 1 día
- j) Instalación y tesado de los cables de postensado de primeras parejas de dovelas de voladizo: 1 día
- k) Montaje de los carros de avance en los voladizos: 3 días
- l) Izado e instalación de las 10 parejas de dovelas restantes mediante carro de izado: 70 días

Tiempo total de construcción de la primera "T": **151 días**

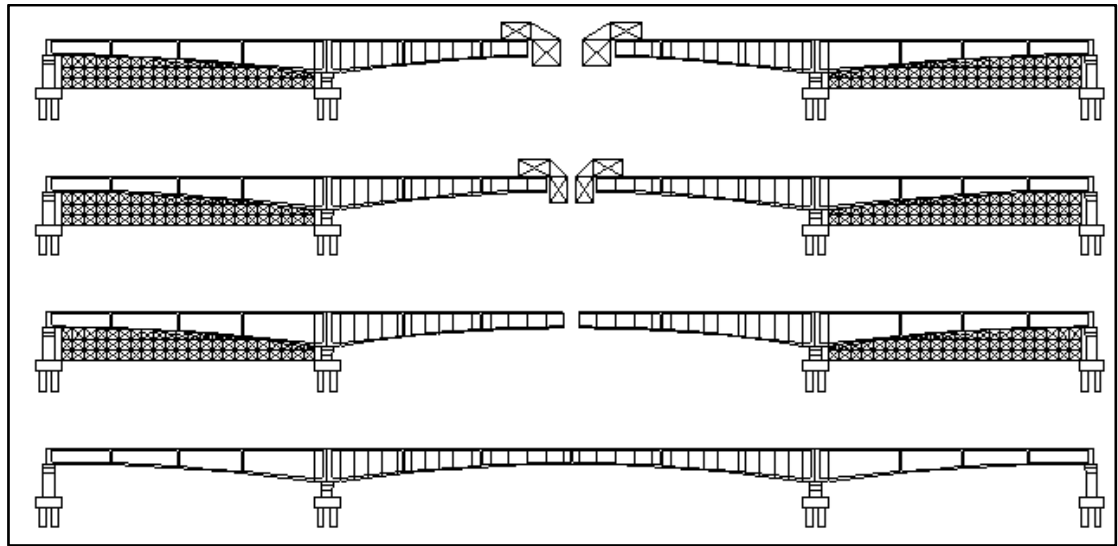
3.2.14.5. Vías férreas

3.2.14.5.1. Vías férreas principales

De forma previa al inicio de los trabajos de construcción de la vía se deberán realizar todos los trabajos de topografía necesarios para poder realizar un correcto replanteo de los ejes de las vías. Se realizará un levantamiento tomando tres puntos por sección al menos en los apoyos de las vigas y en el centro de las mismas.

El replanteo de los ejes tendrá en cuenta el trazado teórico definido y la deformación de las vigas debida al peso propio y a las distintas cargas a considerar, tanto en la fase constructiva como en la fase de explotación.

Adicionalmente se deberá organizar la logística para suministrar, acopiar y distribuir todos los materiales necesarios (rieles, pórticos, sujeciones, piquetes de vía, anclajes, armaduras, encofrados, herramientas).

Para el montaje de las vías mediante el sistema *top&down* se usarán con una separación de 3,00 metros con su correspondiente tensor anclado. En alineaciones curvas piquetes de vía de radio reducido se colocarán dichos piquetes de vía cada 1,50 metros.

En el desarrollo de la construcción de la vía férrea se deberá proceder con seguridad acorde al manual previsto con este fin. En el caso de la distribución de los rieles durante la descarga estos no se dejarán caer y se tendrá a un mínimo el arrastre de estos. Antes de soldar los rieles, se sujetarán de forma fija con tornillos de apriete todas las juntas por las que pueda pasar un tren de construcción. El espacio entre los rieles en estos casos no excederá de 10mm y la velocidad de los vehículos de construcción no deberá exceder de 10km/h.

Los vehículos de construcción no deberán pasar sobre juntas soldadas antes de haber finalizado el recorte y esmerilado y la temperatura de los rieles esté debajo de los 100 grados centígrados. La velocidad será restringida a 10 km/h hasta que el esmerilado haya sido realizado a las tolerancias finales especificadas y la soldadura haya sido probada, inspeccionada y aceptada por la inspección de EMB.

Se podrá, si lo prefiere, recortar los extremos de los rieles, antes de soldar. Los rieles se cortarán de forma limpia por medio de sierras especiales o discos abrasivos de recorte. No se permitirá el corte con soplete. Los cortes serán controlados empleando un dispositivo de guía o una plantilla hecha al propósito y estarán dentro de 0.75 mm del eje vertical del riel, medido a lo largo de toda la altura, o dentro de 0.50 mm del eje transversal, medido a lo largo de la anchura de cabeza del riel. La unión temporal de los extremos de los rieles se hará mediante bridas, dejando una cala de 25 mm (excepto en el caso mencionado anteriormente, cuando se prevea la circulación de vehículos de obra, que será de 10 mm).

Una vez comprobados los parámetros geométricos de la vía (alineación, nivelación, trocha, peralte e inclinación del riel) y el correcto montaje de las armaduras y de los encofrados, se procede al vaciado de los plintos. Los encofrados serán estancos y lo suficientemente rígidos como para impedir deformaciones, y se achaflanarán las aristas. Así mismo, se protegerá el riel y las sujeciones convenientemente para impedir que se manchen de hormigón .

Posteriormente se comprobará topográficamente la correcta geometría de las vías atendiendo a las tolerancias previstas. Para ello se realizará un metraje de la vía cada 5 metros mediante la ejecución de una marca indeleble en el carril.

En caso de que se superen las tolerancias establecidas se realizarán las oportunas correcciones, sin que en ningún caso se modifiquen dichas tolerancias. Si fuera necesario realizar correcciones que supongan una modificación de la configuración estándar del sistema de sujeción indicado en el documento de especificaciones técnicas que previamente se habrá entregado (debido a la eliminación de la placa de asiento, inserción de

placas intermedias de distintos grosores o sustitución de piezas) EMB estudiará el alcance del problema, pudiendo incluso exigir la demolición y reconstrucción de aquellos tramos en los que las diferencias se lleven al límite de holgura de las sujeciones.

Todas las uniones embridadas se soldarán, excepto aquellas que deban ser utilizadas para la ejecución de la liberación de tensiones de las vías, que se ejecutarán al finalizar dicha actividad. Las soldaduras se situarán centradas entre dos sujeciones, y enfrentadas. Todas las soldaduras quedarán troqueladas, indicándose el número de la soldadura, la identificación del soldador y la fecha de ejecución. En el caso de que el método empleado sea la soldadura aluminotérmica, se emplearán kits de un solo uso. Se comprobará la geometría de la soldadura realizada mediante el uso de una regla electrónica homologada y calibrada capaz de generar para cada soldadura analizada un informe que represente numéricamente y gráficamente su geometría (alineación y nivelación) que indique la aptitud de la soldadura o la posibilidad, en su caso, de ser reparada. Se generará un acta para cada una de las soldaduras ejecutadas, donde al menos se incluya la siguiente información:

- Localización de la soldadura (vía, punto kilométrico e hilo).
- Identificación del soldador.
- Fecha y hora de ejecución.
- Identificación de la carga de soldadura utilizada.
- Tipo de cala empleada.
- Temperatura del riel.

Se entregará de forma previa al inicio de los trabajos la documentación que justifique convenientemente la aptitud del soldador. Dicha documentación podrá consistir en una homologación de una administración competente o una certificación del fabricante que suministre el material.

Para la realización de la liberación de tensiones en la vía se determinarán las longitudes de los tiros de liberación, en función del trazado y de la insolación recibida a lo largo del día, y se definirá la temperatura de neutralización en función de las temperaturas medias de los rieles a lo largo del año. El método a emplear será el de calentamiento solar. Se utilizará siempre que sea posible el método solar y se comprobará el apriete definitivo de las sujeciones al final del proceso. Se utilizarán mazas de caucho para golpear el alma de los rieles, y se empleará una moto clavadora para el apriete simultáneo de cada uno de los cuatro hilos, disponiendo además de una máquina de repuesto in situ. Se generará un acta de liberación de tensiones para cada uno de los tiros realizados, donde se indique explícitamente la dilatación de los cuatro hilos comprendida entre el aflojado de las sujeciones y maceado de los rieles, y el apriete de dichas sujeciones. Después del proceso de neutralización se comprobará el apriete definitivo de las sujeciones.

Finalmente se limpiarán los rieles y sujeciones, y se comprobará el correcto acabado superficial de los plintos.

Para el replanteo de las vías se utilizarán aparatos topográficos que permitan las precisiones mínimas especificadas en el proyecto. Estos equipos topográficos necesarios en función de las características técnicas de los mismos se pueden agrupar como sigue:

- **Equipo topográfico para replanteo de vías con base en carro de vías.**
 - Estación o estaciones totales remotas con precisiones de 1" o 0.5" para guiado de carro de vías.
 - Carro de vías para replanteo y control de parámetros de posicionamiento geométrico de carriles, ancho entre carriles, peralte, y nivelación de ambos carriles.
 - Regla de replanteo y control de inclinación de carril
- **Equipo topográfico para replanteo y control de vías con base a elementos clásicos de control:**
 - Estación total con precisión de 1" o 0.5".
 - Regla multifunción, con soporte para prisma, y control de peralte, ancho entre carriles y nivelación de carril.
 - Regla para replanteo y control de inclinación de carril.

- Asas de flechar.
- **Equipo topográfico para replanteo y control de vías con base a elementos clásicos de control (segunda opción):**
 - Estación total con precisión de 1" o 0.5"
 - Zapata de vías con soporte para mini prisma, para control de posicionamiento y nivel de carril colocado.
 - Regla para replanteo y control de trocha de vía y peralte.
 - Regla para replanteo y control de inclinación de carril.
 - Asas de flechar.

Cualquiera de las combinaciones expuestas puede ser utilizada para el montaje de vías, debiendo exponer tanto los medios como las metodologías a utilizar, previamente a aprobación por parte de EMB.

3.2.14.5.2. Vías férreas del patio-taller

La tipología de las vías de la zona de patio-taller varía según la función y los equipamientos implantados en ellas.

De forma previa al posicionamiento de los durmientes se compactará el lecho de balasto y se ejecutará un pequeño surco central (sin cordones laterales). Se ejecutará un piqueteado de vías como red de apoyo topográfico para el control del posicionado de las traviesas (en un primer momento) y el control de la geometría de las vías (posteriormente). El hombro de balasto será de al menos 80 cm. Las soldaduras se ejecutarán una vez embalastadas y bateadas las vías. Se cuidará que el balasto no sobrepase la arista superior de los durmientes y que quede al menos cuatro centímetros por debajo de la superficie inferior del riel.

3.2.15. Listado de maquinaria a utilizar por el proyecto

Tabla 86. Listado de maquinaria a utilizar por el proyecto

EQUIPO	Cantidad media	TRAMOS			
		TÚNEL	VIADUCTO / PATIO-TALLER	ESTACIONES	POZOS
Retroexcavadora CAT 330 o similar	10	1	3	4	2
Minicargador CAT 242B2 o similar	8	2	2	3	1
Retroexcavadora menor - CAT 215 o similar	8		2	4	1
Bulldozer capacidad 8 t - CAT D4K XL o similar	5		4	1	
Carrotanque 5000 litros	4		1	2	1
Compactador manual Capacidad 0,5 t - CAT CB14	10		3	7	
Compactador neumatico - Potencia 100 HP - CAT PF300C o similar	5		2	3	
Compactador Rodillo Capacidad 4 t - CAT CB13 o similar	8		3	4	
Motoniveladora CAT 160H o similar	2			2	
Volqueta doble troque - Potencia 360 hp -	29	12	4	11	2

EQUIPO	Cantidad media	TRAMOS			
		TÚNEL	VIADUCTO / PATIO-TALLER	ESTACIONES	POZOS
Capacidad 15 m3					
Volqueta capacidad 6 M3	12		4	6	2
Mixer concreto capacidad 8 m3	25		8	15	2
Finisher potencia 14 hp - CAT AP600D o similar	4		1	3	
Equipo de perforación	14	2	3	6	1
Camionetas 4x4 2000 cc o similar	28	3	11	11	3
Camion estacas capacidad min 5 t - Foton FPR CUMMINS o similar	15	2	4	8	1
Compactador tipo canguro - MEGAPAC MR68H o similar	11		3	8	
Viga lanzadora - Luz de trabajo 40 m	1		1		
Posicionadora de carriles - Plasser & Theurer PA 1-20 ES o similar	2		2		
Fijadora de riel	2		2		
Robot de soldadura - Plasser & Theurer APT 1500 RL o similar	2		2		
Piloteadora Liebherr LB 25 o similar	6		6		
Grúa telescópica capacidad 50t - Liebherr LTM 1050-3.1 o similar	6	1	1	3	1
Grúas fijas capacidad min. 4 t - Liebherr 42 K.1 o similar	12	2	2	7	1
Vibrador de concreto Potencia min 3 hp - Bosch GVC 22 EX o similar	25	3	6	13	3
Equipo soldadura capacidad 600 AMP	15	2	4	8	1
Grua con almeja capacidad min 100 t - Liebherr HS8100.1. o similar	2			2	
Grúa con almeja Capacidad 50 -70 t - Liebherr HS 8070.1 o similar	4			1	1
Tuneladora y equipos asociados Diámetro 10,5 m	1	1			
Planta de dovelas	1	1			

Fuente: UT MOVIUS 2022

3.2.16. Localización de las estaciones, patios y talleres

Véanse numerales [3.1 LOCALIZACIÓN](#) y [3.2.3.1 Trazado y características geométricas del proyecto.](#)

3.2.17. Movimientos de tierras

3.2.17.1. Volúmenes de material de excavación

Véase numeral [3.2.3.3 Diagrama de masas \(material de relleno y excavación\)](#).

3.2.17.2. Volúmenes para terraplenes

Véase numeral [3.2.3.3 Diagrama de masas \(material de relleno y excavación\)](#).

3.2.17.3. Áreas de relleno y de préstamo

El área de relleno destinada para el patio-taller incluye exclusivamente el terreno sobre el cual se realizará la conformación de la terraza. Dicho sector, ubicado en el predio de Fontanar del Río, contará con un área aproximada de 207.969 m. En el numeral [1.2.3.3](#) se incluye la relación de las excavaciones y rellenos previstos en el área de trabajo.

3.2.17.4. Balance de masas

Véase numeral [3.2.3.3 Diagrama de masas \(material de relleno y excavación\)](#)

3.2.17.5. Volúmenes de suelo orgánico requerido a remover

Véase numeral [3.2.3.4 Área estimada de remoción de la vegetación y descapote](#)

3.2.18. Estimativo de mano de obra durante la construcción y operación

❖ Construcción

Para la construcción del proyecto el pico de personal estimado (mayor número de personas por contratar en un momento determinado) es el siguiente:

- Personal calificado: 590
- Personal no calificado: 1.100

❖ Operación

Las actividades de operación y mantenimiento del proyecto requiere que la empresa encargada contrate a una plantilla para el desempeño de estas actividades. Estas actividades abarcan los siguientes campos, entre otros: administración, IT, recursos humanos, ventas y finanzas, marketing & comunicación, departamento jurídico, departamento de ingeniería, departamento de mantenimiento, departamento de operación, personal en línea y en las estaciones, personal del CCO, personal del patio-taller, agentes de seguridad, limpieza, calidad y auditoría.

Se estima que se requerirá un volumen de 651 profesionales para el desarrollo de las mismas.

3.2.19. Demanda de recursos ambientales (agua, suelo, vegetación, etc).

La información relacionada con la demanda de recursos ambientales se encuentra ampliada en el documento [Capítulo 7. Uso de recursos naturales](#), sin embargo a continuación se presenta un resumen de los permisos para uso de recursos naturales a tramitar en la etapa de construcción

Tabla 87. Permisos requeridos

Permiso a tramitar	Entidad	Etapa / Fase del Proyecto	Responsable
Permiso de aprovechamiento forestal	Secretaria Distrital de Ambiente	Etapa preoperativa / fase construcción	Concesionario
Solicitud de compensación por afectación de áreas permeables	Secretaria Distrital de Ambiente	Etapa preoperativa / fase construcción	Concesionario
Presentación de los diseños paisajísticos propuestos para su implementación en el proyecto constructivo	Secretaria Distrital de Ambiente, Jardín Botánico de Bogotá	Etapa preoperativa / fase construcción	Concesionario
Salvoconducto Único Nacional para la movilización de especímenes de la Diversidad Biológica – Flora y Arbolado Urbano	Secretaria Distrital de Ambiente	Etapa preoperativa / fase construcción	Concesionario
Permiso de levantamiento temporal de flora en veda	Secretaria Distrital de Ambiente	Etapa preoperativa / fase construcción	Concesionario
Registro de Publicidad Exterior Visual	Secretaria Distrital de Ambiente	Etapa preoperativa / fase construcción	Concesionario
Permiso para desarrollar de trabajos en horario nocturno	Alcaldía local	Etapa preoperativa / fase construcción	Concesionario
PIN para trámites de residuos de construcción y demolición	Secretaria Distrital de Ambiente	Etapa preoperativa / fase construcción	Concesionario

Fuente: UT MOVIUS 2022

3.2.20. Requerimiento de demolición de viviendas u obras de infraestructura

El proyecto requiere la demolición de 853 viviendas distribuidas como se muestra en la siguiente tabla:

Tabla 88. Cantidad de viviendas que requieren demolición

Estación	Afectación total	Afectación parcial	Total unidades prediales afectadas
Estación 1	81	0	81
Estación 2	81	1	82
Estación 3	74	1	75
Estación 4	86	13	99
Estación 5	63	4	67
Estación 6	180	0	180
Estación 7	60	0	60
Estación 8	95	0	95
Estación 9	10	0	10
Estación 10	0	0	0

Estación	Afectación total	Afectación parcial	Total unidades prediales afectadas
Estación 11	118	0	118
Patio Taller	5	0	5
Total Unidades prediales afectadas	853	19	872

Fuente: UT MOVIUS 2022

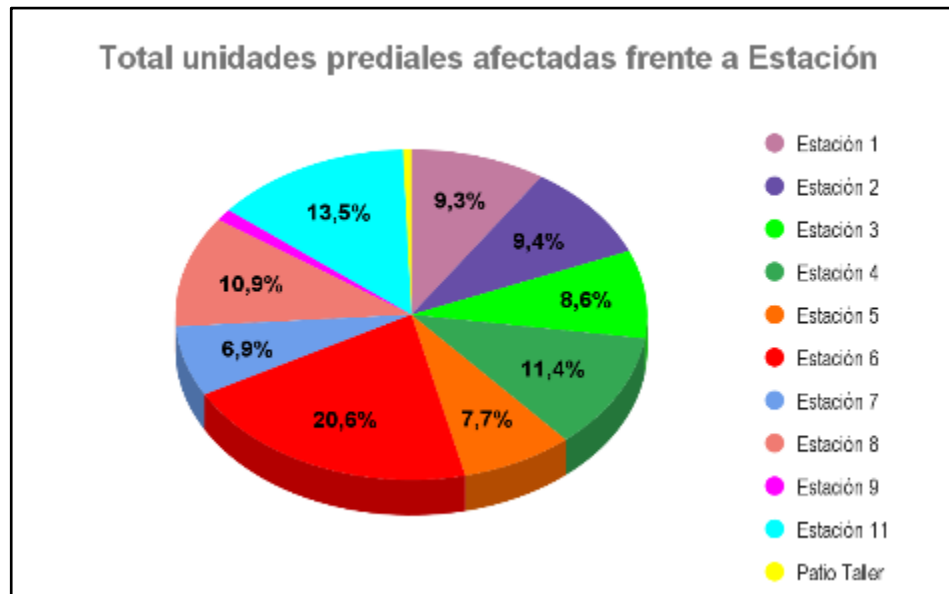

Fuente: UT MOVIUS 2022

Estación	Barrio	Ubicación	Destino	Área Construida	Tipo de Afectación
EST_01-ESTACION	SAN FELIPE	AC 72 20 54	Comercio	259.79	Total
EST_01-ESTACION	SAN FELIPE	AC 72 20 64	Comercio	121.96	Total
EST_01-ESTACION	SAN FELIPE	AC 72 20 78	Comercio	502.44	Total

Estación	Barrio	Ubicación	Destino	Área Construida	Tipo de Afectación
EST_01-ESTACION	SAN FELIPE	AC 72 20 82	Comercio	348.86	Total
EST_01-ESTACION	SAN FELIPE	AC 72 20 90	Comercio	449.98	Total
EST_01-ESTACION	SAN FELIPE	KR 20A 72 10	Comercio	276.74	Total
EST_01-ESTACION	SAN FELIPE	KR 20A 72 16	Comercio	398.22	Total
EST_01-ESTACION	SAN FELIPE	KR 20A 72 28	Comercio	274.99	Total
EST_01-ESTACION	SAN FELIPE	CL 72A 20 93	Comercio	416.64	Total
EST_01-ESTACION	SAN FELIPE	CL 72A 20 85	Residencial	384.22	Total
EST_01-ESTACION	SAN FELIPE	CL 72A 20 73	Comercio	234.87	Total
EST_01-ESTACION	SAN FELIPE	CL 72A 20 57	Comercio	219.74	Total
EST_01-ESTACION	SAN FELIPE	CL 72A 20 49	Comercio	287.87	Total
EST_01-ESTACION	SAN FELIPE	CL 72A 20 45	Residencial	346.14	Total

Estación	Barrio	Ubicación	Destino	Área Construida	Tipo de Afectación
EST_01-ESTACION	SAN FELIPE	KR 20A 72 09	Comercio	857.86	Total
EST_01-ESTACION	SAN FELIPE	AC 72 20A 56	Comercio	392.78	Total
EST_01-ESTACION	SAN FELIPE	AC 72 20A 70	Comercio	311.38	Total
EST_01-ESTACION	SAN FELIPE	AC 72 20A 76	Comercio	247.28	Total
EST_01-ESTACION	SAN FELIPE	KR 20B 72 18	Comercio	669.7	Total
EST_01-ESTACION	SAN FELIPE	KR 20B 72 34	Comercio	588.14	Total
EST_01-ESTACION	SAN FELIPE	KR 20B 72 44	Comercio	271.94	Total
EST_01-ESTACION	SAN FELIPE	CL 72A 20A 65	Comercio	275.13	Total
EST_01-ESTACION	SAN FELIPE	CL 72A 20A 57	Comercio	536.61	Total
EST_01-ESTACION	SAN FELIPE	CL 72A 20A 53	Residencial	362.2	Total
EST_01-ESTACION	SAN FELIPE	CL 72A 20A 35	Comercio	391.53	Total

Estación	Barrio	Ubicación	Destino	Área Construida	Tipo de Afectación
EST_01-ESTACION	SAN FELIPE	CL 72A 20A 31	Comercio	420.68	Total
EST_01-ESTACION	SAN FELIPE	KR 20A 72 31	Comercio	296.84	Total
EST_01-ESTACION	SAN FELIPE	KR 20A 72 21	Comercio	333.27	Total
EST_01-ESTACION	SAN FELIPE	AC 72 20B 08	Comercio	473.8	Total
EST_01-ESTACION	SAN FELIPE	AC 72 20B 20	Comercio	189.83	Total
EST_01-ESTACION	SAN FELIPE	AC 72 20B 26	Comercio	227.45	Total
EST_01-ESTACION	SAN FELIPE	KR 20B 72 31	Comercio	225.36	Total
EST_01-ESTACION	SAN FELIPE	KR 20B 72 19	Comercio	367.12	Total
EST_01-SATELITAL	COLOMBIA	AC 72 20B 23	Comercio	505.63	Total
EST_01-SATELITAL	COLOMBIA	AC 72 20B 15	Comercio	362.3	Total
EST_01-SATELITAL	COLOMBIA	KR 19 71A 59	Comercio	427.88	Total

Estación	Barrio	Ubicación	Destino	Área Construida	Tipo de Afectación
EST_01-PIQUE	ALCAZARES NORTE	AC 72 27A 14	Residencial	176.31	Total
EST_01-PIQUE	ALCAZARES NORTE	KR 27A 72 29	Residencial	224.84	Total
EST_01-PIQUE	ALCAZARES NORTE	KR 27A 72 19	Residencial	202.19	Total
EST_01-PIQUE	ALCAZARES NORTE	KR 27A 72 33	Residencial	332.59	Total
EST_01-PIQUE	ALCAZARES NORTE	KR 27A 72 45	Residencial	288.9	Total
EST_01-SATELITAL	CONCEPCION NORTE	KR 17 71A 18	Comercio	248.58	Total
EST_01-SATELITAL	CONCEPCION NORTE	KR 17 71A 32	Comercio	238.58	Total
EST_01-SATELITAL	CONCEPCION NORTE	KR 17 71A 34	Comercio	191.57	Total
EST_01-SATELITAL	CONCEPCION NORTE	KR 17 71A 44	Comercio	223.64	Total
EST_01-SATELITAL	CONCEPCION NORTE	AC 72 20 95	Comercio	218.06	Total
EST_01-SATELITAL	CONCEPCION NORTE	AC 72 20 89	Comercio	169.7	Total

Estación	Barrio	Ubicación	Destino	Área Construida	Tipo de Afectación
EST_01-SATELITAL	CONCEPCION NORTE	AC 72 20 79	Comercio	189.85	Total
EST_01-ESTACION	SAN FELIPE	CL 72A 20A 15 AP 101	Comercio	87.4	Total
EST_01-ESTACION	SAN FELIPE	CL 72A 20A 15 AP 102	Comercio	77.2	Total
EST_01-ESTACION	SAN FELIPE	CL 72A 20A 15 AP 201	Comercio	87.4	Total
EST_01-ESTACION	SAN FELIPE	CL 72A 20A 15 AP 202	Comercio	68.5	Total
EST_01-ESTACION	SAN FELIPE	CL 72A 20A 15 AP 301	Comercio	86.5	Total
EST_01-ESTACION	SAN FELIPE	CL 72A 20A 15 AP 302	Comercio	72.6	Total
EST_01-ESTACION	SAN FELIPE	AC 72 20A 48 AP 101	Residencial	111.9	Total
EST_01-ESTACION	SAN FELIPE	AC 72 20A 48 AP 201	Residencial	96	Total
EST_01-ESTACION	SAN FELIPE	AC 72 20A 48 AP 202	Residencial	96	Total
EST_01-ESTACION	SAN FELIPE	AC 72 20A 48 AP 301	Residencial	96.5	Total

Estación	Barrio	Ubicación	Destino	Área Construida	Tipo de Afectación
EST_01-ESTACION	SAN FELIPE	AC 72 20A 48 AP 302	Residencial	96	Total
EST_01-ESTACION	SAN FELIPE	AC 72 20A 38 AP 101	Residencial	153.7	Total
EST_01-ESTACION	SAN FELIPE	AC 72 20A 38 GJ 2	Residencial	19.3	Total
EST_01-ESTACION	SAN FELIPE	AC 72 20A 38 GJ 1	Residencial	19.3	Total
EST_01-ESTACION	SAN FELIPE	AC 72 20A 38 AP 201	Residencial	126.1	Total
EST_01-ESTACION	SAN FELIPE	AC 72 20A 38 AP 301	Residencial	126.1	Total
EST_01-ESTACION	SAN FELIPE	AC 72 20A 38 AP 401	Residencial	126.1	Total
EST_01-ESTACION	SAN FELIPE	AC 72 20A 22 LC	Comercio	101.7	Total
EST_01-ESTACION	SAN FELIPE	AC 72 20A 26 AP 201	Residencial	139.4	Total
EST_01-ESTACION	SAN FELIPE	AC 72 20A 26 AP 301	Residencial	139.4	Total
EST_01-ESTACION	SAN FELIPE	AC 72 20A 26 AP 401	Residencial	139.4	Total

Estación	Barrio	Ubicación	Destino	Área Construida	Tipo de Afectación
EST_01-ESTACION	SAN FELIPE	CL 72A 20B 09 AP 101	Residencial	183.8	Total
EST_01-ESTACION	SAN FELIPE	CL 72A 20B 09 AP 201	Residencial	178.5	Total
EST_01-SATELITAL	COLOMBIA	KR 19 71A 45 AP 101	Residencial	156.27	Total
EST_01-SATELITAL	COLOMBIA	KR 19 71A 45 AP 201	Residencial	136.3	Total
EST_01-SATELITAL	COLOMBIA	KR 19 71A 45 AP 301	Residencial	136.88	Total
EST_01-SATELITAL	COLOMBIA	KR 19 71A 37 OF	Comercio	39.52	Total
EST_01-SATELITAL	COLOMBIA	KR 19 71A 37 GJ 3	Residencial	26.8	Total
EST_01-SATELITAL	COLOMBIA	KR 19 71A 37 AP 201	Residencial	75.9	Total
EST_01-SATELITAL	COLOMBIA	KR 19 71A 37 AP 202	Residencial	79.4	Total
EST_01-SATELITAL	COLOMBIA	KR 19 71A 37 AP 301	Residencial	75.9	Total
EST_01-SATELITAL	COLOMBIA	KR 19 71A 37 AP 302	Residencial	79.4	Total

Estación	Barrio	Ubicación	Destino	Área Construida	Tipo de Afectación
EST_01-SATELITAL	COLOMBIA	KR 19 71A 37 AP 101	Residencial	75.93	Total
EST_02-ESTACION	DOCE DE OCTUBRE	CL 71C 30 42	Lote	0	Total
EST_02-ESTACION	DOCE DE OCTUBRE	KR 50 71C 04	Comercio	221.31	Total
EST_02-ESTACION	DOCE DE OCTUBRE	KR 50 71C 12	Comercio	129.98	Total
EST_02-ESTACION	DOCE DE OCTUBRE	KR 50 71C 16	Comercio	168.4	Total
EST_02-ESTACION	DOCE DE OCTUBRE	KR 50 71C 26	Comercio	598.84	Total
EST_02-ESTACION	DOCE DE OCTUBRE	KR 50 71C 34	Comercio	160.83	Total
EST_02-ESTACION	DOCE DE OCTUBRE	KR 50 71C 36	Comercio	449.51	Total
EST_02-ESTACION	DOCE DE OCTUBRE	KR 50 71C 56	Comercio	185.44	Total
EST_02-ESTACION	DOCE DE OCTUBRE	AC 72 30 49	Comercio	254.86	Total
EST_02-ESTACION	DOCE DE OCTUBRE	AC 72 30 43	Comercio	269.92	Total

Estación	Barrio	Ubicación	Destino	Área Construida	Tipo de Afectación
EST_02-ESTACION	DOCE DE OCTUBRE	CL 71C 30 48	Comercio	219.37	Total
EST_02-ESTACION	DOCE DE OCTUBRE	KR 50 71C 42	Comercio	404.06	Total
EST_02-ESTACION	DOCE DE OCTUBRE	KR 50 71C 62	Comercio	241.6	Total
EST_02-ESTACION	DOCE DE OCTUBRE	CL 71C 50 04	Comercio	162.97	Total
EST_02-ESTACION	DOCE DE OCTUBRE	CL 71C 50 06	Residencial	41.36	Total
EST_02-ESTACION	DOCE DE OCTUBRE	CL 71C 50 14	Comercio	294.71	Total
EST_02-ESTACION	DOCE DE OCTUBRE	CL 71C 50 16	Comercio	276.25	Total
EST_02-ESTACION	DOCE DE OCTUBRE	CL 71C 50 24	Comercio	238.05	Total
EST_02-ESTACION	DOCE DE OCTUBRE	CL 71C 50 26	Comercio	185.16	Total
EST_02-ESTACION	DOCE DE OCTUBRE	CL 71C 50 34	Residencial	227.43	Total
EST_02-ESTACION	DOCE DE OCTUBRE	CL 71C 50 38	Comercio	274.67	Total

Estación	Barrio	Ubicación	Destino	Área Construida	Tipo de Afectación
EST_02-ESTACION	DOCE DE OCTUBRE	CL 71C 50 42	Comercio	365.78	Total
EST_02-ESTACION	DOCE DE OCTUBRE	CL 71C 50 48	Comercio	204.8	Total
EST_02-ESTACION	DOCE DE OCTUBRE	KR 51 71C 02	Comercio	108.34	Total
EST_02-ESTACION	DOCE DE OCTUBRE	KR 51 71C 06	Comercio	139.52	Total
EST_02-ESTACION	DOCE DE OCTUBRE	KR 51 71C 12	Comercio	232.93	Total
EST_02-ESTACION	DOCE DE OCTUBRE	KR 51 71C 24	Comercio	142.06	Total
EST_02-ESTACION	DOCE DE OCTUBRE	KR 51 71C 32	Comercio	439.56	Total
EST_02-ESTACION	DOCE DE OCTUBRE	KR 51 71C 44	Comercio	398.32	Total
EST_02-ESTACION	DOCE DE OCTUBRE	KR 51 71C 52	Comercio	346.55	Total
EST_02-ESTACION	DOCE DE OCTUBRE	KR 51 71C 70	Lote	0	Total
EST_02-ESTACION	DOCE DE OCTUBRE	AC 72 50 43	Comercio	279.58	Total

Estación	Barrio	Ubicación	Destino	Área Construida	Tipo de Afectación
EST_02-ESTACION	DOCE DE OCTUBRE	AC 72 50 35	Comercio	132.36	Total
EST_02-ESTACION	DOCE DE OCTUBRE	AC 72 50 29	Comercio	290.8	Total
EST_02-ESTACION	DOCE DE OCTUBRE	AC 72 50 17	Comercio	383.9	Total
EST_02-ESTACION	DOCE DE OCTUBRE	AC 72 50 11	Comercio	273.3	Total
EST_02-ESTACION	DOCE DE OCTUBRE	AC 72 50 09	Comercio	169.09	Total
EST_02-ESTACION	DOCE DE OCTUBRE	KR 50 71C 51	Comercio	199.14	Total
EST_02-ESTACION	DOCE DE OCTUBRE	KR 50 71C 45	Comercio	386.25	Total
EST_02-ESTACION	DOCE DE OCTUBRE	KR 50 71C 37	Comercio	395.57	Total
EST_02-ESTACION	DOCE DE OCTUBRE	KR 50 71C 31	Comercio	634.15	Total
EST_02-ESTACION	DOCE DE OCTUBRE	KR 50 71C 25	Comercio	587.4	Total
EST_02-ESTACION	DOCE DE OCTUBRE	KR 50 71C 15	Comercio	297	Total

Estación	Barrio	Ubicación	Destino	Área Construida	Tipo de Afectación
EST_02-ESTACION	DOCE DE OCTUBRE	AC 72 50 23	Comercio	386.13	Total
EST_02-ESTACION	DOCE DE OCTUBRE	KR 51 71C 01	Comercio	304.1	Total
EST_02-ESTACION	DOCE DE OCTUBRE	CL 71C 51 10	Comercio	234.03	Total
EST_02-ESTACION	DOCE DE OCTUBRE	CL 71C 51 18	Comercio	134.65	Total
EST_02-ESTACION	DOCE DE OCTUBRE	CL 71C 51 22	Comercio	173.38	Total
EST_02-ESTACION	DOCE DE OCTUBRE	CL 71C 51 28	Comercio	100.22	Total
EST_02-ESTACION	DOCE DE OCTUBRE	CL 71C 51 38	Comercio	279.68	Total
EST_02-ESTACION	DOCE DE OCTUBRE	CL 71C 51 40	Residencial	173.22	Total
EST_02-ESTACION	DOCE DE OCTUBRE	CL 71C 51 48	Comercio	302.04	Total
EST_02-ESTACION	DOCE DE OCTUBRE	CL 71C 51 54	Comercio	296.36	Total
EST_02-ESTACION	DOCE DE OCTUBRE	KR 52 71C 14	Comercio	417.43	Total

Estación	Barrio	Ubicación	Destino	Área Construida	Tipo de Afectación
EST_02-ESTACION	DOCE DE OCTUBRE	KR 52 71C 24	Residencial	282.51	Total
EST_02-ESTACION	DOCE DE OCTUBRE	KR 52 71C 26	Residencial	295.35	Total
EST_02-ESTACION	DOCE DE OCTUBRE	KR 52 71C 38	Comercio	353.68	Total
EST_02-ESTACION	DOCE DE OCTUBRE	KR 52 71C 44	Comercio	346.14	Total
EST_02-ESTACION	DOCE DE OCTUBRE	KR 52 71C 50	Comercio	199.84	Total
EST_02-ESTACION	DOCE DE OCTUBRE	KR 52 71C 56	Comercio	104.89	Total
EST_02-ESTACION	DOCE DE OCTUBRE	AC 72 51 61	Comercio	302.64	Total
EST_02-ESTACION	DOCE DE OCTUBRE	AC 72 51 47	Comercio	331.46	Total
EST_02-ESTACION	DOCE DE OCTUBRE	AC 72 51 43	Comercio	268.48	Total
EST_02-ESTACION	DOCE DE OCTUBRE	AC 72 51 33	Comercio	497.6	Total
EST_02-ESTACION	DOCE DE OCTUBRE	AC 72 51 25	Comercio	380.58	Total

Estación	Barrio	Ubicación	Destino	Área Construida	Tipo de Afectación
EST_02-ESTACION	DOCE DE OCTUBRE	AC 72 51 11	Comercio	454.63	Total
EST_02-ESTACION	DOCE DE OCTUBRE	AC 72 51 09	Comercio	318.87	Total
EST_02-ESTACION	DOCE DE OCTUBRE	KR 51 71C 53	Comercio	281.34	Total
EST_02-ESTACION	DOCE DE OCTUBRE	KR 51 71C 41	Comercio	277.76	Total
EST_02-ESTACION	DOCE DE OCTUBRE	KR 51 71C 35	Comercio	253.73	Total
EST_02-ESTACION	DOCE DE OCTUBRE	KR 51 71C 27	Comercio	391	Total
EST_02-ESTACION	DOCE DE OCTUBRE	KR 51 71C 17	Comercio	550.64	Total
EST_02-PIQUE	SAN FERNANDO OCCIDENTAL	KR 58 72A 07	Comercio	196.42	Total
EST_02-PIQUE	SAN FERNANDO OCCIDENTAL	CL 72A 58 12	Residencial	203.79	Total
EST_02-PIQUE	SAN FERNANDO OCCIDENTAL	CL 72A 58 20	Residencial	125.9	Total

Estación	Barrio	Ubicación	Destino	Área Construida	Tipo de Afectación
EST_02-PIQUE	SAN FERNANDO OCCIDENTAL	CL 73 58 17	Residencial	340.02	Total
EST_02-PIQUE	SAN FERNANDO OCCIDENTAL	CL 73 58 09	Residencial	160	Total
EST_02-PIQUE	SAN FERNANDO OCCIDENTAL	CL 73 58 07	Comercio	176.01	Total
EST_02-PIQUE	SAN FERNANDO OCCIDENTAL	CL 72A 63 94	Residencial	279.96	Total
EST_02-PIQUE	SAN FERNANDO OCCIDENTAL	KR 64 72A 02	Comercio	220.69	Total
EST_02-PIQUE	SAN FERNANDO OCCIDENTAL	KR 64 72A 12	Comercio	149.16	Total
EST_02-SATELITAL	DOCE DE OCTUBRE	CL 73 51 27	Institucional	809.05	Parcial
EST_03-SATELITAL	SAN FERNANDO OCCIDENTAL	CL 72A 67 24	Comercio	331.15	Total

Estación	Barrio	Ubicación	Destino	Área Construida	Tipo de Afectación
EST_03-SATELITAL	SAN FERNANDO OCCIDENTAL	CL 72A 67 42	Residencial	194.75	Total
EST_03-SATELITAL	SAN FERNANDO OCCIDENTAL	CL 72A 67 48	Comercio	544.44	Total
EST_03-SATELITAL	SAN FERNANDO OCCIDENTAL	CL 72A 67 56	Comercio	991.32	Total
EST_03-SATELITAL	SAN FERNANDO OCCIDENTAL	CL 73 67 73	Comercio	199.57	Total
EST_03-SATELITAL	SAN FERNANDO OCCIDENTAL	CL 73 67 41	Comercio	262.06	Total
EST_03-SATELITAL	SAN FERNANDO OCCIDENTAL	CL 72A 67 70	Comercio	100.48	Total
EST_03-SATELITAL	SAN FERNANDO OCCIDENTAL	CL 72A 67 74	Comercio	202.32	Total
EST_03-SATELITAL	SAN FERNANDO OCCIDENTAL	CL 72A 67 32	Institucional	372.04	Total

Estación	Barrio	Ubicación	Destino	Área Construida	Tipo de Afectación
EST_03-SATELITAL	LAS FERIAS	AC 72 68C 10	Comercio	570.94	Total
EST_03-SATELITAL	LAS FERIAS	AC 72 68C 20	Comercio	294.1	Total
EST_03-SATELITAL	LAS FERIAS	CL 72A 68C 17	Residencial	428.25	Total
EST_03-SATELITAL	LAS FERIAS	CL 72A 68C 23	Residencial	245.67	Total
EST_03-SATELITAL	LAS FERIAS	CL 72A 68C 27	Residencial	282.74	Total
EST_03-SATELITAL	LAS FERIAS	AC 72 68F 04	Comercio	342.28	Total
EST_03-SATELITAL	LAS FERIAS	CL 72A 68C 33	Industria	279.79	Total
EST_03-SATELITAL	LAS FERIAS	AC 72 68F 10	Industria	286.71	Total
EST_03-PIQUE	LA ESTRADA	KR 69M 71 89	Comercio	288.65	Total
EST_03-PIQUE	LA ESTRADA	AC 72 69M 23	Comercio	457.85	Total
EST_03-PIQUE	LA ESTRADA	AC 72 69M 13	Comercio	232.26	Total

Estación	Barrio	Ubicación	Destino	Área Construida	Tipo de Afectación
EST_03-PIQUE	LA ESTRADA	KR 69M 71 93	Comercio	210.36	Total
EST_03-PIQUE	LA ESTRADA	KR 69M 71 79	Comercio	341.69	Total
EST_03-SATELITAL	BELLAVISTA OCCIDENTAL	AC 72 68B 47	Comercio	50.75	Total
EST_03-SATELITAL	BELLAVISTA OCCIDENTAL	KR 68B BIS 71 82	Comercio	168.1	Total
EST_03-SATELITAL	BELLAVISTA OCCIDENTAL	KR 68B BIS 71 80	Comercio	223.38	Total
EST_03-SATELITAL	BELLAVISTA OCCIDENTAL	KR 68B BIS 71 72	Religioso	535.31	Total
EST_03-SATELITAL	BELLAVISTA OCCIDENTAL	KR 68B 71 93 IN 1	Residencial	79.7	Total
EST_03-SATELITAL	BELLAVISTA OCCIDENTAL	AC 72 68B 23	Lote	0	Total
EST_03-SATELITAL	BELLAVISTA OCCIDENTAL	KR 68B 71 93	Residencial	117.82	Total
EST_03-SATELITAL	BELLAVISTA OCCIDENTAL	KR 68B 71 97	Otros predios	7.2	Total
EST_03-SATELITAL	BELLAVISTA OCCIDENTAL	CL 71 68 90	Lote	0	Parcial

Estación	Barrio	Ubicación	Destino	Área Construida	Tipo de Afectación
EST_03-SATELITAL	BELLAVISTA OCCIDENTAL	KR 68B BIS 71 64	Comercio	184.69	Total
EST_03-SATELITAL	BELLAVISTA OCCIDENTAL	KR 68B 71 69	Comercio	528.7	Total
EST_03-SATELITAL	BELLAVISTA OCCIDENTAL	AC 72 68B 69	Comercio	507.15	Total
EST_03-SATELITAL	BELLAVISTA OCCIDENTAL	KR 68B BIS 71 83	Comercio	356.65	Total
EST_03-SATELITAL	BELLAVISTA OCCIDENTAL	KR 68B BIS 71 73	Comercio	289.25	Total
EST_03-SATELITAL	BELLAVISTA OCCIDENTAL	KR 68B BIS 71 67	Mixto	539.43	Total
EST_03-SATELITAL	BELLAVISTA OCCIDENTAL	AC 72 68B 71	Comercio	300.21	Total
EST_03-SATELITAL	LAS FERIAS	KR 68C 72 25 LC 10A	Comercio	3.14	Total
EST_03-SATELITAL	LAS FERIAS	KR 68C 72 25 LC 11A	Comercio	3.13	Total
EST_03-SATELITAL	LAS FERIAS	KR 68C 72 25 LC 12A	Comercio	3	Total
EST_03-SATELITAL	LAS FERIAS	KR 68C 72 25 LC 13A	Comercio	3	Total

Estación	Barrio	Ubicación	Destino	Área Construida	Tipo de Afectación
EST_03-SATELITAL	LAS FERIAS	KR 68C 72 25 LC 14B	Comercio	3.7	Total
EST_03-SATELITAL	LAS FERIAS	KR 68C 72 25 LC 15B	Comercio	3.36	Total
EST_03-SATELITAL	LAS FERIAS	KR 68C 72 25 LC 16B	Comercio	3.24	Total
EST_03-SATELITAL	LAS FERIAS	KR 68C 72 25 LC 17B	Comercio	3.17	Total
EST_03-SATELITAL	LAS FERIAS	KR 68C 72 25 LC 18B	Comercio	3.08	Total
EST_03-SATELITAL	LAS FERIAS	KR 68C 72 25 LC 19B	Comercio	3.05	Total
EST_03-SATELITAL	LAS FERIAS	KR 68C 72 25 LC 1A	Comercio	3.13	Total
EST_03-SATELITAL	LAS FERIAS	KR 68C 72 25 LC 20B	Comercio	3.05	Total
EST_03-SATELITAL	LAS FERIAS	KR 68C 72 25 LC 21B	Comercio	5.65	Total
EST_03-SATELITAL	LAS FERIAS	KR 68C 72 25 LC 22B	Comercio	5.03	Total
EST_03-SATELITAL	LAS FERIAS	KR 68C 72 25 LC 23B	Comercio	3.38	Total

Estación	Barrio	Ubicación	Destino	Área Construida	Tipo de Afectación
EST_03-SATELITAL	LAS FERIAS	KR 68C 72 25 LC 24B	Comercio	3.28	Total
EST_03-SATELITAL	LAS FERIAS	KR 68C 72 25 LC 25B	Comercio	3.28	Total
EST_03-SATELITAL	LAS FERIAS	KR 68C 72 25 LC 26B	Comercio	3.28	Total
EST_03-SATELITAL	LAS FERIAS	KR 68C 72 25 LC 27B	Comercio	3.28	Total
EST_03-SATELITAL	LAS FERIAS	KR 68C 72 25 LC 28B	Comercio	3.28	Total
EST_03-SATELITAL	LAS FERIAS	KR 68C 72 25 LC 29B	Comercio	3.28	Total
EST_03-SATELITAL	LAS FERIAS	KR 68C 72 25 LC 2A	Comercio	3.12	Total
EST_03-SATELITAL	LAS FERIAS	KR 68C 72 25 LC 30B	Comercio	3.28	Total
EST_03-SATELITAL	LAS FERIAS	KR 68C 72 25 LC 31B	Comercio	3.28	Total
EST_03-SATELITAL	LAS FERIAS	KR 68C 72 25 LC 32B	Comercio	3.28	Total
EST_03-SATELITAL	LAS FERIAS	KR 68C 72 25 LC 33B	Comercio	3.15	Total

Estación	Barrio	Ubicación	Destino	Área Construida	Tipo de Afectación
EST_03-SATELITAL	LAS FERIAS	KR 68C 72 25 LC 34B	Comercio	4.05	Total
EST_03-SATELITAL	LAS FERIAS	KR 68C 72 25 LC 35B	Comercio	4.4	Total
EST_03-SATELITAL	LAS FERIAS	KR 68C 72 25 LC 3A	Comercio	3.12	Total
EST_03-SATELITAL	LAS FERIAS	KR 68C 72 25 LC 4A	Comercio	3.24	Total
EST_03-SATELITAL	LAS FERIAS	KR 68C 72 25 LC 5A	Comercio	3.91	Total
EST_03-SATELITAL	LAS FERIAS	KR 68C 72 25 LC 6A	Comercio	3.07	Total
EST_03-SATELITAL	LAS FERIAS	KR 68C 72 25 LC 7A	Comercio	3.14	Total
EST_03-SATELITAL	LAS FERIAS	KR 68C 72 25 LC 8A	Comercio	3.14	Total
EST_03-SATELITAL	LAS FERIAS	KR 68C 72 25 LC 9A	Comercio	3.14	Total
EST_03-SATELITAL	LAS FERIAS	KR 68C 72 25 PQ 1	Comercio	9.99	Total
EST_03-SATELITAL	LAS FERIAS	KR 68C 72 25 PQ 2	Comercio	9.99	Total

Estación	Barrio	Ubicación	Destino	Área Construida	Tipo de Afectación
EST_04-ESTACION	BOYACA	AK 72 71A 01	Comercio	245.41	Total
EST_04-ESTACION	BOYACA	CL 71A 72 20	Residencial	384.73	Total
EST_04-ESTACION	BOYACA	CL 71A 72 26	Residencial	657	Total
EST_04-ESTACION	BOYACA	CL 71A 72 38	Comercio	652.9	Total
EST_04-ESTACION	BOYACA	CL 71A 72 42	Comercio	607.66	Total
EST_04-ESTACION	BOYACA	CL 71A 72 52	Residencial	96.67	Total
EST_04-ESTACION	BOYACA	CL 71A 72 62	Comercio	418.41	Total
EST_04-ESTACION	BOYACA	CL 71A 72 66	Residencial	370.88	Total
EST_04-ESTACION	BOYACA	CL 71A 72 78	Industria	0	Total
EST_04-ESTACION	BOYACA	CL 71A 72 82	Residencial	231.8	Total
EST_04-ESTACION	BOYACA	KR 72A 71A 02	Residencial	316.64	Total

Estación	Barrio	Ubicación	Destino	Área Construida	Tipo de Afectación
EST_04-ESTACION	BOYACA	KR 72A 71A 14	Institucional	346.47	Total
EST_04-ESTACION	BOYACA	KR 72A 71A 24	Industria	628.96	Total
EST_04-ESTACION	BOYACA	KR 72A 71A 48	Comercio	256.75	Total
EST_04-ESTACION	BOYACA	KR 72A 71A 52	Residencial	381.13	Total
EST_04-ESTACION	BOYACA	KR 72A 71A 58	Residencial	411.13	Total
EST_04-ESTACION	BOYACA	KR 72A 71A 72	Residencial	562.36	Total
EST_04-ESTACION	BOYACA	KR 72A 71A 78	Residencial	759.09	Total
EST_04-ESTACION	BOYACA	AC 72 72 73	Comercio	298.08	Total
EST_04-ESTACION	BOYACA	AC 72 72 65	Comercio	602.86	Total
EST_04-ESTACION	BOYACA	AC 72 72 57	Residencial	1061.62	Total
EST_04-ESTACION	BOYACA	AC 72 72 43	Comercio	840.38	Total

Estación	Barrio	Ubicación	Destino	Área Construida	Tipo de Afectación
EST_04-ESTACION	BOYACA	AC 72 72 33	Comercio	172.1	Total
EST_04-ESTACION	BOYACA	AK 72 71A 69	Comercio	172.81	Total
EST_04-ESTACION	BOYACA	AK 72 71A 41	Comercio	333.86	Total
EST_04-ESTACION	BOYACA	AK 72 71A 27	Servicios Especiales	855.43	Total
EST_04-ESTACION	BOYACA	KR 72A 71A 38	Comercio	580.83	Total
EST_04-ESTACION	BOYACA	AK 72 71A 53	Comercio	447.78	Total
EST_04-ESTACION	BOYACA	CL 71A 72A 18	Residencial	295.06	Total
EST_04-ESTACION	BOYACA	CL 71A 72A 30	Comercio	335.2	Total
EST_04-ESTACION	BOYACA	CL 71A 72A 46	Comercio	1222.39	Total
EST_04-ESTACION	BOYACA	CL 71A 72A 52	Residencial	543.02	Total
EST_04-ESTACION	BOYACA	CL 71A 72A 58	Industria	613.43	Total

Estación	Barrio	Ubicación	Destino	Área Construida	Tipo de Afectación
EST_04-ESTACION	BOYACA	CL 71A 72A 66	Industria	284.14	Total
EST_04-ESTACION	BOYACA	CL 71A 72A 74	Comercio	315.94	Total
EST_04-ESTACION	BOYACA	CL 71A 72A 80	Comercio	316.17	Total
EST_04-ESTACION	BOYACA	KR 73A 71A 04	Residencial	165.73	Total
EST_04-ESTACION	BOYACA	KR 73A 71A 06	Residencial	238.92	Total
EST_04-ESTACION	BOYACA	KR 73A 71A 14	Comercio	106.57	Total
EST_04-ESTACION	BOYACA	KR 73A 71A 22	Comercio	356.11	Total
EST_04-ESTACION	BOYACA	KR 73A 71A 32	Industria	522.23	Total
EST_04-ESTACION	BOYACA	KR 73A 71A 40	Industria	0	Total
EST_04-ESTACION	BOYACA	KR 73A 71A 56	Industria	2606.06	Total
EST_04-ESTACION	BOYACA	KR 73A 71A 72	Comercio	626.41	Total

Estación	Barrio	Ubicación	Destino	Área Construida	Tipo de Afectación
EST_04-ESTACION	BOYACA	AC 72 72A 89	Comercio	324.91	Total
EST_04-ESTACION	BOYACA	AC 72 72A 79	Comercio	257.52	Total
EST_04-ESTACION	BOYACA	AC 72 72A 67	Comercio	296.79	Total
EST_04-ESTACION	BOYACA	AC 72 72A 55	Comercio	1177.33	Total
EST_04-ESTACION	BOYACA	AC 72 72A 49	Comercio	1033.29	Total
EST_04-ESTACION	BOYACA	AC 72 72A 37	Comercio	559.98	Total
EST_04-ESTACION	BOYACA	AC 72 72A 31	Comercio	366.97	Total
EST_04-ESTACION	BOYACA	AC 72 72A 21	Comercio	394.06	Total
EST_04-ESTACION	BOYACA	KR 72A 71A 71	Comercio	1090.86	Total
EST_04-ESTACION	BOYACA	KR 72A 71A 57	Residencial	433.47	Total
EST_04-ESTACION	BOYACA	KR 72A 71A 51	Residencial	247.08	Total

Estación	Barrio	Ubicación	Destino	Área Construida	Tipo de Afectación
EST_04-ESTACION	BOYACA	KR 72A 71A 47	Residencial	466.19	Total
EST_04-ESTACION	BOYACA	KR 72A 71A 41	Residencial	479.44	Total
EST_04-ESTACION	BOYACA	KR 72A 71A 31	Industria	908.75	Total
EST_04-ESTACION	BOYACA	KR 72A 71A 13	Industria	572	Total
EST_04-ESTACION	BOYACA	KR 72A 71A 03	Residencial	287.25	Total
EST_04-SATELITAL	SANTA MARIA	AC 72 72A 44	Comercio	499.67	Total
EST_04-SATELITAL	SANTA MARIA	AC 72 72A 54	Comercio	314.37	Total
EST_04-SATELITAL	SANTA MARIA	AC 72 72A 66	Comercio	0	Parcial
EST_04-SATELITAL	SANTA MARIA	AC 72 72A 78	Religioso	0	Parcial
EST_04-SATELITAL	SANTA MARIA	AC 72 72A 88	Comercio	0	Parcial
EST_04-SATELITAL	SANTA MARIA	CL 72A 72A 53	Comercio	580.63	Total

Estación	Barrio	Ubicación	Destino	Área Construida	Tipo de Afectación
EST_04-SATELITAL	SANTA MARIA	CL 72A 72A 43	Institucional	556.35	Total
EST_04-SATELITAL	SANTA MARIA	AC 72 72A 30	Comercio	0	Parcial
EST_04-SATELITAL	SANTA MARIA	AC 72 72A 20	Comercio	0	Parcial
EST_04-SATELITAL	SANTA MARIA	AC 72 72A 06	Comercio	0	Parcial
EST_04-SATELITAL	SANTA MARIA	AC 72 73A 04	Comercio	0	Parcial
EST_04-SATELITAL	SANTA MARIA	AC 72 73A 26	Comercio	0	Parcial
EST_04-SATELITAL	SANTA MARIA	CL 72A 73A 35	Industria	0	Parcial
EST_04-SATELITAL	SANTA MARIA	AC 72 73A 50	Comercio	0	Parcial
EST_04-SATELITAL	SANTA MARIA	AC 72 73A 58	Comercio	0	Parcial
EST_04-SATELITAL	SANTA MARIA	AC 72 73A 72	Comercio	0	Parcial
EST_04-SATELITAL	SANTA MARIA	AC 72 73A 80	Comercio	0	Parcial

Estación	Barrio	Ubicación	Destino	Área Construida	Tipo de Afectación
EST_04-ESTACION	BOYACA	AK 72 71A 23	Comercio	559.4	Total
EST_04-ESTACION	BOYACA	AC 72 72 87 DP 1	Residencial	5.7	Total
EST_04-ESTACION	BOYACA	AC 72 72 81 GJ	Residencial	28.03	Total
EST_04-ESTACION	BOYACA	AC 72 72 87 LC 1	Comercio	20.19	Total
EST_04-ESTACION	BOYACA	AC 72 72 89 LC 2	Comercio	24.21	Total
EST_04-ESTACION	BOYACA	AC 72 72 93 LC 3	Comercio	26.63	Total
EST_04-ESTACION	BOYACA	AC 72 72 85 AP 1	Residencial	45.97	Total
EST_04-ESTACION	BOYACA	AC 72 72 85 AP 2	Residencial	70.61	Total
EST_04-ESTACION	BOYACA	AC 72 72 85 AP 3	Residencial	45.97	Total
EST_04-ESTACION	BOYACA	AC 72 72 85 AP 4	Residencial	70.61	Total
EST_04-PIQUE	BOYACA	CL 71B 76 18	Residencial	107.5	Total

Estación	Barrio	Ubicación	Destino	Área Construida	Tipo de Afectación
EST_04-PIQUE	BOYACA	CL 71B 76 20	Residencial	97	Total
EST_04-PIQUE	BOYACA	AC 72 76 19	Comercio	104.6	Total
EST_04-PIQUE	BOYACA	AC 72 76 17	Comercio	104.6	Total
EST_04-PIQUE	BOYACA	AC 72 76 25	Comercio	83.4	Total
EST_04-PIQUE	BOYACA	AC 72 76 23	Comercio	107.2	Total
EST_04-PIQUE	BOYACA	AC 72 76 31	Comercio	129.5	Total
EST_04-PIQUE	BOYACA	AC 72 76 29	Comercio	155.4	Total
EST_04-PIQUE	BOYACA	CL 71B 76 30	Residencial	108.1	Total
EST_04-PIQUE	BOYACA	CL 71B 76 32	Residencial	97	Total
EST_04-PIQUE	BOYACA	CL 71B 76 22	Residencial	112	Total
EST_04-PIQUE	BOYACA	CL 71B 76 26	Residencial	86.5	Total

Estación	Barrio	Ubicación	Destino	Área Construida	Tipo de Afectación
EST_05-ESTACION	TABORA	AC 72 80 02	Comercio	391.75	Total
EST_05-ESTACION	TABORA	AC 72 80 08	Comercio	373.41	Total
EST_05-ESTACION	TABORA	AC 72 80 14	Comercio	352.92	Total
EST_05-ESTACION	TABORA	AC 72 80 18	Comercio	181.09	Total
EST_05-ESTACION	TABORA	AC 72 80 24	Comercio	239.88	Total
EST_05-ESTACION	TABORA	AC 72 80 30	Comercio	239.97	Total
EST_05-ESTACION	TABORA	AC 72 80 36	Comercio	171	Total
EST_05-ESTACION	TABORA	AC 72 80 40	Comercio	179.91	Total
EST_05-ESTACION	TABORA	AC 72 80 46	Comercio	188.16	Total
EST_05-ESTACION	TABORA	AC 72 80 50	Comercio	178.57	Total
EST_05-ESTACION	TABORA	AC 72 80 54	Residencial	266.51	Total

Estación	Barrio	Ubicación	Destino	Área Construida	Tipo de Afectación
EST_05-ESTACION	TABORA	AC 72 80 60	Mixto	337.1	Total
EST_05-ESTACION	TABORA	AC 72 80 66	Comercio	367.05	Total
EST_05-ESTACION	TABORA	AC 72 80 70	Comercio	367.74	Total
EST_05-ESTACION	TABORA	AC 72 80 86	Comercio	300.39	Total
EST_05-ESTACION	TABORA	AC 72 80 90	Comercio	172.07	Total
EST_05-ESTACION	TABORA	AC 72 80 94	Comercio	530.53	Total
EST_05-ESTACION	TABORA	CL 72A 80 95	Residencial	270.76	Total
EST_05-ESTACION	TABORA	CL 72A 80 89	Residencial	305.33	Total
EST_05-ESTACION	TABORA	CL 72A 80 85	Residencial	305.66	Total
EST_05-ESTACION	TABORA	CL 72A 80 79	Residencial	269.22	Total
EST_05-ESTACION	TABORA	CL 72A 80 75	Residencial	246.44	Total

Estación	Barrio	Ubicación	Destino	Área Construida	Tipo de Afectación
EST_05-ESTACION	TABORA	CL 72A 80 69	Residencial	248.74	Total
EST_05-ESTACION	TABORA	CL 72A 80 65	Residencial	358.19	Total
EST_05-ESTACION	TABORA	CL 72A 80 59	Residencial	269.82	Total
EST_05-ESTACION	TABORA	CL 72A 80 55	Residencial	383.23	Total
EST_05-ESTACION	TABORA	CL 72A 80 49	Residencial	213.07	Total
EST_05-ESTACION	TABORA	CL 72A 80 45	Residencial	170.87	Total
EST_05-ESTACION	TABORA	CL 72A 80 39	Residencial	396.26	Total
EST_05-ESTACION	TABORA	CL 72A 80 35	Residencial	164.97	Total
EST_05-ESTACION	TABORA	CL 72A 80 29	Residencial	405.28	Total
EST_05-ESTACION	TABORA	CL 72A 80 25	Residencial	119.93	Total
EST_05-ESTACION	TABORA	CL 72A 80 17	Residencial	310.24	Total

Estación	Barrio	Ubicación	Destino	Área Construida	Tipo de Afectación
EST_05-ESTACION	TABORA	CL 72A 80 13	Residencial	349.9	Total
EST_05-ESTACION	TABORA	CL 72A 80 11	Residencial	251.97	Total
EST_05-ESTACION	TABORA	CL 72A 80 03	Comercio	407.35	Total
EST_05-ESTACION	TABORA	AC 72 80C 04	Comercio	367.55	Total
EST_05-ESTACION	TABORA	AC 72 80C 10	Comercio	342.61	Total
EST_05-ESTACION	TABORA	AC 72 80C 16	Comercio	371.2	Total
EST_05-ESTACION	TABORA	AC 72 80C 22	Comercio	293.37	Total
EST_05-ESTACION	TABORA	AC 72 80C 28	Comercio	381.62	Total
EST_05-ESTACION	TABORA	AC 72 80C 34	Comercio	353.49	Total
EST_05-ESTACION	TABORA	AC 72 80C 42	Comercio	519.06	Total
EST_05-ESTACION	TABORA	KR 81A 72 30	Residencial	246.65	Total

Estación	Barrio	Ubicación	Destino	Área Construida	Tipo de Afectación
EST_05-ESTACION	TABORA	KR 81A 72 34	Residencial	205.9	Total
EST_05-ESTACION	TABORA	KR 81A 72 42	Residencial	266.72	Total
EST_05-ESTACION	TABORA	KR 81A 72 46	Residencial	196.9	Total
EST_05-ESTACION	TABORA	KR 81A 72A 04	Residencial	295.12	Total
EST_05-ESTACION	TABORA	KR 81A 72A 08	Residencial	375.98	Total
EST_05-ESTACION	TABORA	KR 80C 72A 03	Residencial	227.64	Total
EST_05-ESTACION	TABORA	KR 80C 72 51	Residencial	264.97	Total
EST_05-ESTACION	TABORA	KR 80C 72 45	Residencial	217.26	Total
EST_05-ESTACION	TABORA	KR 80C 72 41	Residencial	175.75	Total
EST_05-ESTACION	TABORA	KR 80C 72 33	Residencial	231.58	Total
EST_05-ESTACION	TABORA	KR 80C 72 29	Residencial	220.29	Total

Estación	Barrio	Ubicación	Destino	Área Construida	Tipo de Afectación
EST_05-SATELITAL	SANTA HELENITA	KR 80 71B 45	Comercio	0	Parcial
EST_05-SATELITAL	SANTA HELENITA	AC 72 78 91	Comercio	0	Parcial
EST_05-SATELITAL	SANTA HELENITA	AC 72 80C 61	Comercio	0	Parcial
EST_05-SATELITAL	SANTA HELENITA	AC 72 80C 55	Comercio	0	Parcial
EST_05-PIQUE	LA SOLEDAD NORTE	CL 73A 85 10	Residencial	121.48	Total
EST_05-PIQUE	LA SOLEDAD NORTE	CL 73A 85 20	Residencial	154.92	Total
EST_05-PIQUE	LA SOLEDAD NORTE	CL 73A 85 22	Residencial	143.41	Total
EST_05-PIQUE	LA SOLEDAD NORTE	CL 74 84A 35	Residencial	164.86	Total
EST_05-PIQUE	LA SOLEDAD NORTE	CL 74 84A 27	Residencial	205.79	Total
EST_05-PIQUE	LA SOLEDAD NORTE	CL 74 84A 21	Residencial	145.12	Total
EST_05-PIQUE	LA SOLEDAD NORTE	CL 74 84A 11	Residencial	216.13	Total

Estación	Barrio	Ubicación	Destino	Área Construida	Tipo de Afectación
EST_05-PIQUE	LA SOLEDAD NORTE	CL 73A 85 02	Residencial	150.74	Total
EST_06-ESTACION	LA GRANJA	CL 77 85 22	Residencial	234.95	Total
EST_06-ESTACION	LA GRANJA	CL 77 85 32	Residencial	231.05	Total
EST_06-ESTACION	LA GRANJA	CL 77 85 36	Residencial	342.43	Total
EST_06-ESTACION	LA GRANJA	CL 77 85 44	Residencial	172.46	Total
EST_06-ESTACION	LA GRANJA	CL 77 85 56	Residencial	296.59	Total
EST_06-ESTACION	LA GRANJA	CL 77 85 66	Residencial	321.57	Total
EST_06-ESTACION	LA GRANJA	CL 77 85 74	Residencial	217.28	Total
EST_06-ESTACION	LA GRANJA	CL 77 85 80	Residencial	282.46	Total
EST_06-ESTACION	LA GRANJA	AK 86 77 04	Residencial	283.85	Total
EST_06-ESTACION	LA GRANJA	AK 86 77 14	Residencial	269.41	Total

Estación	Barrio	Ubicación	Destino	Área Construida	Tipo de Afectación
EST_06-ESTACION	LA GRANJA	AK 86 77 28	Comercio	298.23	Total
EST_06-ESTACION	LA GRANJA	CL 77A 85 95	Residencial	402.04	Total
EST_06-ESTACION	LA GRANJA	CL 77A 85 85	Residencial	272.74	Total
EST_06-ESTACION	LA GRANJA	CL 77A 85 73	Institucional	614	Total
EST_06-ESTACION	LA GRANJA	CL 77A 85 55	Mixto	270.53	Total
EST_06-ESTACION	LA GRANJA	CL 77A 85 25	Industria	265	Total
EST_06-ESTACION	LA GRANJA	CL 77A 85 25	Industria	295.48	Total
EST_06-ESTACION	LA GRANJA	CL 77A 85 25	Industria	368.6	Total
EST_06-ESTACION	LA GRANJA	CL 77A 85 54	Residencial	336.55	Total
EST_06-ESTACION	LA GRANJA	AK 86 77A 06	Mixto	265.04	Total
EST_06-ESTACION	LA GRANJA	AK 86 77A 16	Residencial	243.72	Total

Estación	Barrio	Ubicación	Destino	Área Construida	Tipo de Afectación
EST_06-ESTACION	LA GRANJA	AK 86 77A 18	Residencial	168.71	Total
EST_06-ESTACION	LA GRANJA	AK 86 77A 28	Residencial	457.96	Total
EST_06-ESTACION	LA GRANJA	AK 86 77A 42	Residencial	421.21	Total
EST_06-ESTACION	LA GRANJA	AK 86 77A 46	Institucional	211.71	Total
EST_06-ESTACION	LA GRANJA	AK 86 77A 86	Comercio	174.92	Total
EST_06-ESTACION	LA GRANJA	CL 78 85A 37	Comercio	182.45	Total
EST_06-ESTACION	LA GRANJA	CL 78 85A 27	Comercio	187.48	Total
EST_06-ESTACION	LA GRANJA	KR 85A 77A 51	Comercio	229.02	Total
EST_06-ESTACION	LA GRANJA	KR 85A 77A 45	Residencial	302.04	Total
EST_06-ESTACION	LA GRANJA	KR 85A 77A 37	Residencial	366.4	Total
EST_06-ESTACION	LA GRANJA	KR 85A 77A 27	Comercio	257.87	Total

Estación	Barrio	Ubicación	Destino	Área Construida	Tipo de Afectación
EST_06-ESTACION	LA GRANJA	KR 85A 77A 15	Residencial	211.5	Total
EST_06-ESTACION	LA GRANJA	CL 77A 85 60	Residencial	360.48	Total
EST_06-ESTACION	LA GRANJA	CL 78 85A 19	Residencial	521.27	Total
EST_06-ESTACION	LA GRANJA	KR 85A 77A 57	Comercio	74.91	Total
EST_06-ESTACION	LA GRANJA	CL 78 85 49	Comercio	286.84	Total
EST_06-ESTACION	LA GRANJA	KR 85A 78 03	Comercio	558.05	Total
EST_06-ESTACION	LA GRANJA	CL 78 85A 20	Residencial	375.41	Total
EST_06-ESTACION	LA GRANJA	CL 78 85A 34	Residencial	685.41	Total
EST_06-ESTACION	LA GRANJA	CL 78 85A 38	Residencial	364.94	Total
EST_06-ESTACION	LA GRANJA	AK 86 78 04	Residencial	131.95	Total
EST_06-ESTACION	LA GRANJA	AK 86 78 14	Comercio	105.24	Total

Estación	Barrio	Ubicación	Destino	Área Construida	Tipo de Afectación
EST_06-ESTACION	LA GRANJA	AK 86 78 20	Residencial	87.54	Total
EST_06-ESTACION	LA GRANJA	KR 85A 78 21	Comercio	192.57	Total
EST_06-ESTACION	LA GRANJA	KR 85A 78 14	Comercio	208.61	Total
EST_06-ESTACION	LA GRANJA	KR 85A 78 10	Institucional	236.85	Total
EST_06-ESTACION	LA GRANJA	CL 78 85 30	Residencial	968.83	Total
EST_06-ESTACION	LA GRANJA	CL 78 85 24	Residencial	259.38	Total
EST_06-PIQUE	PARIS GAITAN	TV 83 84A 35	Residencial	438.39	Total
EST_06-PIQUE	PARIS GAITAN	TV 83 84A 27	Residencial	617.62	Total
EST_06-PIQUE	PARIS GAITAN	TV 83 84A 21	Institucional	347.75	Total
EST_06-ESTACION	LA GRANJA	KR 85 77A 01	Residencial	88.19	Total
EST_06-ESTACION	LA GRANJA	CL 77A 85 14	Residencial	260.79	Total

Estación	Barrio	Ubicación	Destino	Área Construida	Tipo de Afectación
EST_06-ESTACION	LA GRANJA	KR 85A 77A 38	Comercio	1049.22	Total
EST_06-ESTACION	LA GRANJA	KR 85A 77A 46	Residencial	418.62	Total
EST_06-ESTACION	LA GRANJA	KR 85 77A 57	Residencial	295.01	Total
EST_06-ESTACION	LA GRANJA	KR 85 77A 51	Residencial	201.29	Total
EST_06-ESTACION	LA GRANJA	KR 85 77A 45	Comercio	414.9	Total
EST_06-ESTACION	LA GRANJA	KR 85 77A 31	Residencial	446.85	Total
EST_06-ESTACION	LA GRANJA	KR 85 77A 23	Industria	222.75	Total
EST_06-ESTACION	LA GRANJA	KR 85 77A 21	Mixto	190.1	Total
EST_06-ESTACION	LA GRANJA	KR 85 77A 17	Residencial	170.12	Total
EST_06-ESTACION	LA GRANJA	KR 85 77A 15	Residencial	77.68	Total
EST_06-ESTACION	LA GRANJA	CL 78 85 15	Residencial	214.1	Total

Estación	Barrio	Ubicación	Destino	Área Construida	Tipo de Afectación
EST_06-ESTACION	LA GRANJA	CL 78 85 11	Residencial	218.1	Total
EST_06-ESTACION	LA GRANJA	CL 78 85 03	Comercio	160.71	Total
EST_06-ESTACION	LA GRANJA	KR 85 77A 63	Industria	163.31	Total
EST_06-ESTACION	LA GRANJA	CL 78 85 33	Comercio	285.66	Total
EST_06-ESTACION	LA GRANJA	KR 85 78 05	Comercio	171.01	Total
EST_06-ESTACION	LA GRANJA	CL 78 85 16	Residencial	263.1	Total
EST_06-ESTACION	LA GRANJA	CL 78 85 20	Residencial	149.46	Total
EST_06-ESTACION	LA GRANJA	KR 85 78 17	Residencial	320.17	Total
EST_06-ESTACION	LA GRANJA	KR 85 78 09	Comercio	191.02	Total
EST_06-ESTACION	LA GRANJA	<Null>	Residencial	135.24	Total
EST_06-ESTACION	LA GRANJA	<Null>	Residencial	137.16	Total

Estación	Barrio	Ubicación	Destino	Área Construida	Tipo de Afectación
EST_06-ESTACION	LA GRANJA	CL 77A 85 74 GJ 1	Residencial	10.8	Total
EST_06-ESTACION	LA GRANJA	CL 77A 85 74 GJ 2	Residencial	12.4	Total
EST_06-ESTACION	LA GRANJA	CL 77A 85 74 GJ 3	Residencial	11.75	Total
EST_06-ESTACION	LA GRANJA	CL 77A 85 74 GJ 4	Residencial	12.54	Total
EST_06-ESTACION	LA GRANJA	CL 77A 85 74 DP 1	Residencial	3.69	Total
EST_06-ESTACION	LA GRANJA	CL 77A 85 74 DP 2	Residencial	3.64	Total
EST_06-ESTACION	LA GRANJA	CL 77A 85 74 AP 201	Residencial	45.72	Total
EST_06-ESTACION	LA GRANJA	CL 77A 85 74 AP 202	Residencial	39.2	Total
EST_06-ESTACION	LA GRANJA	CL 77A 85 74 AP 301	Residencial	45.72	Total
EST_06-ESTACION	LA GRANJA	CL 77A 85 74 AP 302	Residencial	39.2	Total
EST_06-ESTACION	LA GRANJA	CL 77A 85 74 AP 401	Residencial	45.72	Total

Estación	Barrio	Ubicación	Destino	Área Construida	Tipo de Afectación
EST_06-ESTACION	LA GRANJA	CL 77A 85 74 AP 402	Residencial	39.2	Total
EST_06-ESTACION	LA GRANJA	CL 77A 85 74 AP 501	Residencial	45.72	Total
EST_06-ESTACION	LA GRANJA	CL 77A 85 74 AP 502	Residencial	39.2	Total
EST_06-ESTACION	LA GRANJA	KR 85A 77A 65 CA	Residencial	96.81	Total
EST_06-ESTACION	LA GRANJA	KR 85A 77A 67 CA	Residencial	97.86	Total
EST_06-ESTACION	LA GRANJA	KR 85A 77A 69 CA	Residencial	103.76	Total
EST_06-ESTACION	LA GRANJA	CL 78 85A 09 CA	Residencial	89.28	Total
EST_06-ESTACION	LA GRANJA	CL 77A 85 46 AP 201	Residencial	42.17	Total
EST_06-ESTACION	LA GRANJA	CL 77A 85 46 AP 202	Residencial	41.36	Total
EST_06-ESTACION	LA GRANJA	CL 77A 85 46 AP 203	Residencial	41.36	Total
EST_06-ESTACION	LA GRANJA	CL 77A 85 46 AP 204	Residencial	41.28	Total

Estación	Barrio	Ubicación	Destino	Área Construida	Tipo de Afectación
EST_06-ESTACION	LA GRANJA	CL 77A 85 46 AP 205	Residencial	45.23	Total
EST_06-ESTACION	LA GRANJA	CL 77A 85 46 AP 206	Residencial	44.14	Total
EST_06-ESTACION	LA GRANJA	CL 77A 85 46 AP 207	Residencial	42.62	Total
EST_06-ESTACION	LA GRANJA	CL 77A 85 46 AP 208	Residencial	42.89	Total
EST_06-ESTACION	LA GRANJA	CL 77A 85 46 AP 209	Residencial	43.21	Total
EST_06-ESTACION	LA GRANJA	CL 77A 85 46 AP 210	Residencial	42.92	Total
EST_06-ESTACION	LA GRANJA	CL 77A 85 46 AP 301	Residencial	42.17	Total
EST_06-ESTACION	LA GRANJA	CL 77A 85 46 AP 302	Residencial	41.36	Total
EST_06-ESTACION	LA GRANJA	CL 77A 85 46 AP 303	Residencial	41.36	Total
EST_06-ESTACION	LA GRANJA	CL 77A 85 46 AP 304	Residencial	41.28	Total
EST_06-ESTACION	LA GRANJA	CL 77A 85 46 AP 305	Residencial	45.23	Total

Estación	Barrio	Ubicación	Destino	Área Construida	Tipo de Afectación
EST_06-ESTACION	LA GRANJA	CL 77A 85 46 AP 306	Residencial	44.19	Total
EST_06-ESTACION	LA GRANJA	CL 77A 85 46 AP 307	Residencial	42.62	Total
EST_06-ESTACION	LA GRANJA	CL 77A 85 46 AP 308	Residencial	42.89	Total
EST_06-ESTACION	LA GRANJA	CL 77A 85 46 AP 309	Residencial	43.21	Total
EST_06-ESTACION	LA GRANJA	CL 77A 85 46 AP 310	Residencial	42.96	Total
EST_06-ESTACION	LA GRANJA	CL 77A 85 46 AP 401	Residencial	42.17	Total
EST_06-ESTACION	LA GRANJA	CL 77A 85 46 AP 402	Residencial	41.36	Total
EST_06-ESTACION	LA GRANJA	CL 77A 85 46 AP 403	Residencial	41.36	Total
EST_06-ESTACION	LA GRANJA	CL 77A 85 46 AP 404	Residencial	41.28	Total
EST_06-ESTACION	LA GRANJA	CL 77A 85 46 AP 405	Residencial	45.23	Total
EST_06-ESTACION	LA GRANJA	CL 77A 85 46 AP 406	Residencial	44.19	Total

Estación	Barrio	Ubicación	Destino	Área Construida	Tipo de Afectación
EST_06-ESTACION	LA GRANJA	CL 77A 85 46 AP 407	Residencial	42.62	Total
EST_06-ESTACION	LA GRANJA	CL 77A 85 46 AP 408	Residencial	42.89	Total
EST_06-ESTACION	LA GRANJA	CL 77A 85 46 AP 409	Residencial	43.21	Total
EST_06-ESTACION	LA GRANJA	CL 77A 85 46 AP 410	Residencial	42.96	Total
EST_06-ESTACION	LA GRANJA	CL 77A 85 46 AP 501	Residencial	42.33	Total
EST_06-ESTACION	LA GRANJA	CL 77A 85 46 AP 502	Residencial	41.48	Total
EST_06-ESTACION	LA GRANJA	CL 77A 85 46 AP 503	Residencial	41.44	Total
EST_06-ESTACION	LA GRANJA	CL 77A 85 46 AP 504	Residencial	41.48	Total
EST_06-ESTACION	LA GRANJA	CL 77A 85 46 AP 505	Residencial	45.44	Total
EST_06-ESTACION	LA GRANJA	CL 77A 85 46 AP 506	Residencial	44.37	Total
EST_06-ESTACION	LA GRANJA	CL 77A 85 46 AP 507	Residencial	42.71	Total

Estación	Barrio	Ubicación	Destino	Área Construida	Tipo de Afectación
EST_06-ESTACION	LA GRANJA	CL 77A 85 46 AP 508	Residencial	42.89	Total
EST_06-ESTACION	LA GRANJA	CL 77A 85 46 AP 509	Residencial	43.25	Total
EST_06-ESTACION	LA GRANJA	CL 77A 85 46 AP 510	Residencial	42.98	Total
EST_06-ESTACION	LA GRANJA	CL 77A 85 46 DP 10	Residencial	2.48	Total
EST_06-ESTACION	LA GRANJA	CL 77A 85 46 DP 11	Residencial	2.48	Total
EST_06-ESTACION	LA GRANJA	CL 77A 85 46 DP 12	Residencial	2.48	Total
EST_06-ESTACION	LA GRANJA	CL 77A 85 46 DP 13	Residencial	2.48	Total
EST_06-ESTACION	LA GRANJA	CL 77A 85 46 PQ 1	Residencial	10.27	Total
EST_06-ESTACION	LA GRANJA	CL 77A 85 46 PQ 10	Residencial	11.2	Total
EST_06-ESTACION	LA GRANJA	CL 77A 85 46 PQ 11	Residencial	11.08	Total
EST_06-ESTACION	LA GRANJA	CL 77A 85 46 PQ 12	Residencial	10.62	Total

Estación	Barrio	Ubicación	Destino	Área Construida	Tipo de Afectación
EST_06-ESTACION	LA GRANJA	CL 77A 85 46 PQ 13	Residencial	11.94	Total
EST_06-ESTACION	LA GRANJA	CL 77A 85 46 PQ 14	Residencial	10.99	Total
EST_06-ESTACION	LA GRANJA	CL 77A 85 46 PQ 15	Residencial	10.99	Total
EST_06-ESTACION	LA GRANJA	CL 77A 85 46 PQ 16	Residencial	11.8	Total
EST_06-ESTACION	LA GRANJA	CL 77A 85 46 PQ 17	Residencial	11.71	Total
EST_06-ESTACION	LA GRANJA	CL 77A 85 46 PQ 18	Residencial	11.1	Total
EST_06-ESTACION	LA GRANJA	CL 77A 85 46 PQ 19	Residencial	11.05	Total
EST_06-ESTACION	LA GRANJA	CL 77A 85 46 PQ 2	Residencial	11.26	Total
EST_06-ESTACION	LA GRANJA	CL 77A 85 46 PQ 20	Residencial	10.62	Total
EST_06-ESTACION	LA GRANJA	CL 77A 85 46 PQ 21	Residencial	10.62	Total
EST_06-ESTACION	LA GRANJA	CL 77A 85 46 PQ 22	Residencial	11	Total

Estación	Barrio	Ubicación	Destino	Área Construida	Tipo de Afectación
EST_06-ESTACION	LA GRANJA	CL 77A 85 46 PQ 23	Residencial	10.85	Total
EST_06-ESTACION	LA GRANJA	CL 77A 85 46 PQ 3	Residencial	10.26	Total
EST_06-ESTACION	LA GRANJA	CL 77A 85 46 PQ 4	Residencial	10.55	Total
EST_06-ESTACION	LA GRANJA	CL 77A 85 46 PQ 5	Residencial	11.34	Total
EST_06-ESTACION	LA GRANJA	CL 77A 85 46 PQ 6	Residencial	11.34	Total
EST_06-ESTACION	LA GRANJA	CL 77A 85 46 PQ 7	Residencial	11.2	Total
EST_06-ESTACION	LA GRANJA	CL 77A 85 46 PQ 8	Residencial	10.72	Total
EST_06-ESTACION	LA GRANJA	CL 77A 85 46 PQ 9	Residencial	10.77	Total
EST_06-ESTACION	LA GRANJA	KR 85A 77A 52 GJ 1	Residencial	10.38	Total
EST_06-ESTACION	LA GRANJA	KR 85A 77A 52 GJ 2	Residencial	10.38	Total
EST_06-ESTACION	LA GRANJA	KR 85A 77A 52 AP 201	Residencial	63.47	Total

Estación	Barrio	Ubicación	Destino	Área Construida	Tipo de Afectación
EST_06-ESTACION	LA GRANJA	KR 85A 77A 52 AP 202	Residencial	39.31	Total
EST_06-ESTACION	LA GRANJA	KR 85A 77A 52 AP 203	Residencial	63.15	Total
EST_06-ESTACION	LA GRANJA	KR 85A 77A 52 AP 301	Residencial	63.47	Total
EST_06-ESTACION	LA GRANJA	KR 85A 77A 52 AP 302	Residencial	39.31	Total
EST_06-ESTACION	LA GRANJA	KR 85A 77A 52 AP 303	Residencial	63.15	Total
EST_06-ESTACION	LA GRANJA	KR 85A 77A 52 AP 401	Residencial	63.47	Total
EST_06-ESTACION	LA GRANJA	KR 85A 77A 52 AP 402	Residencial	39.31	Total
EST_06-ESTACION	LA GRANJA	KR 85A 77A 52 AP 403	Residencial	63.15	Total
EST_06-ESTACION	LA GRANJA	KR 85A 77A 52 AP 501	Residencial	63.47	Total
EST_06-ESTACION	LA GRANJA	KR 85A 77A 52 AP 502	Residencial	39.31	Total
EST_06-ESTACION	LA GRANJA	KR 85A 77A 52 AP 503	Residencial	63.15	Total

Estación	Barrio	Ubicación	Destino	Área Construida	Tipo de Afectación
EST_06-ESTACION	LA GRANJA	CL 78 85 17 CA 1	Residencial	139.89	Total
EST_06-ESTACION	LA GRANJA	CL 78 85 25 CA 2	Residencial	139.89	Total
EST_06-ESTACION	LA GRANJA	CL 78 85 29 CA 3	Residencial	139.89	Total
EST_07-ESTACION	LA SERENA	CL 89 85A 10	Residencial	131.21	Total
EST_07-ESTACION	LA SERENA	CL 89 85A 16	Residencial	202.92	Total
EST_07-ESTACION	LA SERENA	CL 89 85A 22	Residencial	184.85	Total
EST_07-ESTACION	LA SERENA	CL 89 85A 28	Residencial	142.43	Total
EST_07-ESTACION	LA SERENA	CL 89 85A 34	Comercio	173.69	Total
EST_07-ESTACION	LA SERENA	AK 86 89 18	Residencial	176.92	Total
EST_07-ESTACION	LA SERENA	AK 86 89 24	Residencial	288.36	Total
EST_07-ESTACION	LA SERENA	AK 86 89 30	Residencial	182.52	Total

Estación	Barrio	Ubicación	Destino	Área Construida	Tipo de Afectación
EST_07-ESTACION	LA SERENA	AK 86 89 36	Residencial	224.07	Total
EST_07-ESTACION	LA SERENA	AK 86 89 40	Residencial	140.03	Total
EST_07-ESTACION	LA SERENA	AK 86 89 46	Residencial	162.6	Total
EST_07-ESTACION	LA SERENA	AK 86 89 52	Residencial	165.37	Total
EST_07-ESTACION	LA SERENA	AK 86 89 56	Comercio	288.52	Total
EST_07-ESTACION	LA SERENA	AK 86 89 64	Residencial	158.61	Total
EST_07-ESTACION	LA SERENA	AK 86 89 68	Comercio	181.82	Total
EST_07-ESTACION	LA SERENA	AK 86 89 72	Residencial	173.84	Total
EST_07-ESTACION	LA SERENA	AK 86 89 78	Residencial	149.1	Total
EST_07-ESTACION	LA SERENA	AC 90 85A 29	Comercio	435.44	Total
EST_07-ESTACION	LA SERENA	AC 90 85A 23	Residencial	137.23	Total

Estación	Barrio	Ubicación	Destino	Área Construida	Tipo de Afectación
EST_07-ESTACION	LA SERENA	AC 90 85A 17	Residencial	184.28	Total
EST_07-ESTACION	LA SERENA	AC 90 85A 11	Residencial	172.05	Total
EST_07-ESTACION	LA SERENA	AC 90 85A 03	Residencial	282.69	Total
EST_07-ESTACION	LA SERENA	KR 85A 89 77	Residencial	288.91	Total
EST_07-ESTACION	LA SERENA	KR 85A 89 71	Residencial	140.1	Total
EST_07-ESTACION	LA SERENA	KR 85A 89 67	Residencial	152.54	Total
EST_07-ESTACION	LA SERENA	KR 85A 89 63	Residencial	165.84	Total
EST_07-ESTACION	LA SERENA	KR 85A 89 55	Residencial	108.74	Total
EST_07-ESTACION	LA SERENA	KR 85A 89 51	Residencial	184.09	Total
EST_07-ESTACION	LA SERENA	KR 85A 89 45	Residencial	171.78	Total
EST_07-ESTACION	LA SERENA	KR 85A 89 39	Residencial	193.05	Total

Estación	Barrio	Ubicación	Destino	Área Construida	Tipo de Afectación
EST_07-ESTACION	LA SERENA	KR 85A 89 35	Residencial	97.65	Total
EST_07-ESTACION	LA SERENA	KR 85A 89 29	Residencial	155.66	Total
EST_07-ESTACION	LA SERENA	KR 85A 89 23	Residencial	253.86	Total
EST_07-ESTACION	LA SERENA	KR 85A 89 17	Residencial	152.13	Total
EST_07-ESTACION	LA SERENA	AC 90 84B 50	Residencial	173.81	Total
EST_07-ESTACION	LA SERENA	AC 90 85A 04	Residencial	317.81	Total
EST_07-ESTACION	LA SERENA	AC 90 85A 10	Residencial	192.87	Total
EST_07-ESTACION	LA SERENA	AC 90 85A 16	Residencial	383.23	Total
EST_07-ESTACION	LA SERENA	CL 90A 85 67	Comercio	502	Total
EST_07-ESTACION	LA SERENA	CL 90A 85 63	Residencial	499.13	Total
EST_07-ESTACION	LA SERENA	CL 90A 85 57	Residencial	119.46	Total

Estación	Barrio	Ubicación	Destino	Área Construida	Tipo de Afectación
EST_07-ESTACION	LA SERENA	CL 90A 85 51	Residencial	121.09	Total
EST_07-ESTACION	LOS CEREZOS	AC 90 86 21	Residencial	212.86	Total
EST_07-ESTACION	LOS CEREZOS	AC 90 86 15	Residencial	290.77	Total
EST_07-ESTACION	LOS CEREZOS	AC 90 86 05	Residencial	419.13	Total
EST_07-ESTACION	LOS CEREZOS	AK 86 89 79	Residencial	233.91	Total
EST_07-ESTACION	LOS CEREZOS	AK 86 89 73	Residencial	301.98	Total
EST_07-PIQUE	CLUB DE LOS LAGARTOS	KR 91 127 20	Comercio	718.97	Total
EST_07-ESTACION	LOS CEREZOS	AC 90 86 27	Residencial	237.31	Total
EST_07-ESTACION	LOS CEREZOS	AC 90 86 33	Comercio	304.71	Total
EST_07-ESTACION	LOS CEREZOS	AC 90 86 41	Comercio	377.39	Total
EST_07-ESTACION	LOS CEREZOS	KR 86A 89 86	Residencial	134.83	Total

Estación	Barrio	Ubicación	Destino	Área Construida	Tipo de Afectación
EST_07-ESTACION	LOS CEREZOS	KR 86A 89 84	Residencial	243.28	Total
EST_07-ESTACION	LOS CEREZOS	KR 86A 89 76	Residencial	306.14	Total
EST_07-ESTACION	LA SERENA	CL 89 85A 02 GJ 1	Residencial	9.9	Total
EST_07-ESTACION	LA SERENA	CL 89 85A 02 GJ 2	Residencial	9.9	Total
EST_07-ESTACION	LA SERENA	CL 89 85A 02 GJ 3	Residencial	9.9	Total
EST_07-ESTACION	LA SERENA	KR 85A 89 13 AP 201	Residencial	62.5	Total
EST_07-ESTACION	LA SERENA	KR 85A 89 13 AP 301	Residencial	62.5	Total
EST_07-ESTACION	LA SERENA	KR 85A 89 13 AP 401	Residencial	62.5	Total
EST_08-ESTACION	RINCON DE SUBA	KR 93C 127A 12	Residencial	48.12	Total
EST_08-ESTACION	RINCON DE SUBA	KR 93C BIS 127A 10	Residencial	221.69	Total
EST_08-ESTACION	RINCON DE SUBA	KR 93C BIS 127A 16	Residencial	299.8	Total

Estación	Barrio	Ubicación	Destino	Área Construida	Tipo de Afectación
EST_08-ESTACION	RINCON DE SUBA	KR 93C BIS 127A 24	Residencial	239.47	Total
EST_08-ESTACION	RINCON DE SUBA	CL 127B 93C 15	Residencial	276.96	Total
EST_08-ESTACION	RINCON DE SUBA	CL 127B 93C 05	Residencial	272.53	Total
EST_08-ESTACION	RINCON DE SUBA	KR 93C 127A 15	Residencial	260.63	Total
EST_08-ESTACION	RINCON DE SUBA	CL 127A 93C 24	Comercio	0	Total
EST_08-ESTACION	RINCON DE SUBA	CL 127A 93C 30	Comercio	0	Total
EST_08-ESTACION	RINCON DE SUBA	CL 127A 93C 36	Comercio	0	Total
EST_08-ESTACION	RINCON DE SUBA	CL 127A 93C 42	Comercio	12.47	Total
EST_08-ESTACION	RINCON DE SUBA	CL 127A 93C 48	Comercio	47.99	Total
EST_08-ESTACION	RINCON DE SUBA	CL 127A 93C 54	Comercio	59.99	Total
EST_08-ESTACION	RINCON DE SUBA	KR 93D BIS 127A 02	Comercio	62.25	Total

Estación	Barrio	Ubicación	Destino	Área Construida	Tipo de Afectación
EST_08-ESTACION	RINCON DE SUBA	KR 93D BIS 127A 08	Comercio	63.46	Total
EST_08-ESTACION	RINCON DE SUBA	CL 127B 93D 23	Comercio	60.42	Total
EST_08-ESTACION	RINCON DE SUBA	CL 127B 93D 17	Comercio	72.56	Total
EST_08-ESTACION	RINCON DE SUBA	CL 127B 93D 11	Comercio	60.07	Total
EST_08-ESTACION	RINCON DE SUBA	CL 127B 93D 05	Comercio	36.03	Total
EST_08-ESTACION	RINCON DE SUBA	CL 127B 93D 03	Comercio	0	Total
EST_08-ESTACION	RINCON DE SUBA	CL 127B 93C 45	Comercio	21.63	Total
EST_08-ESTACION	RINCON DE SUBA	CL 127B 93C 39	Comercio	59.83	Total
EST_08-ESTACION	RINCON DE SUBA	CL 127B 93C 33	Comercio	69.08	Total
EST_08-ESTACION	RINCON DE SUBA	KR 93F 127 36	Residencial	106.98	Total
EST_08-ESTACION	RINCON DE SUBA	KR 93F 127 42	Residencial	246.22	Total

Estación	Barrio	Ubicación	Destino	Área Construida	Tipo de Afectación
EST_08-ESTACION	RINCON DE SUBA	KR 93F 127 48	Residencial	173.1	Total
EST_08-ESTACION	RINCON DE SUBA	KR 93F 127 54	Residencial	214.36	Total
EST_08-ESTACION	RINCON DE SUBA	CL 127B 93D 47	Residencial	226.83	Total
EST_08-ESTACION	RINCON DE SUBA	KR 93D BIS 127A 23	Residencial	222.08	Total
EST_08-ESTACION	RINCON DE SUBA	KR 93D BIS 127A 17	Residencial	212.14	Total
EST_08-ESTACION	RINCON DE SUBA	KR 93D BIS 127A 09	Residencial	145.88	Total
EST_08-ESTACION	RINCON DE SUBA	KR 94 127 42	Residencial	223.67	Total
EST_08-ESTACION	RINCON DE SUBA	KR 94 127 48	Residencial	271.85	Total
EST_08-ESTACION	RINCON DE SUBA	KR 94 127 54	Residencial	200.09	Total
EST_08-ESTACION	RINCON DE SUBA	KR 94 127 60	Residencial	242.96	Total
EST_08-ESTACION	RINCON DE SUBA	KR 93F 127 57	Residencial	155.16	Total

Estación	Barrio	Ubicación	Destino	Área Construida	Tipo de Afectación
EST_08-ESTACION	RINCON DE SUBA	KR 93F 127 51	Residencial	176.88	Total
EST_08-ESTACION	RINCON DE SUBA	KR 93F 127 45	Residencial	370.16	Total
EST_08-ESTACION	RINCON DE SUBA	KR 93F 127 39	Residencial	318.89	Total
EST_08-ESTACION	RINCON DE SUBA	KR 95 127A 04	Residencial	195.65	Total
EST_08-ESTACION	RINCON DE SUBA	KR 95 127A 10	Residencial	292.6	Total
EST_08-ESTACION	RINCON DE SUBA	KR 95 127A 18	Residencial	287.13	Total
EST_08-ESTACION	RINCON DE SUBA	KR 95 127A 24	Residencial	74.6	Total
EST_08-ESTACION	RINCON DE SUBA	CL 127B 94 25	Residencial	157.7	Total
EST_08-ESTACION	RINCON DE SUBA	KR 94 127 53	Residencial	190.44	Total
EST_08-ESTACION	RINCON DE SUBA	KR 94 127 47	Residencial	279.26	Total
EST_08-ESTACION	RINCON DE SUBA	KR 94 127 41	Residencial	229.13	Total

Estación	Barrio	Ubicación	Destino	Área Construida	Tipo de Afectación
EST_08-ESTACION	RINCON DE SUBA	KR 94 127 59	Residencial	217.22	Total
EST_08-ESTACION	RINCON DE SUBA	KR 95 127A 05	Residencial	230.7	Total
EST_08-ESTACION	RINCON DE SUBA	KR 95 127A 23	Residencial	142.89	Total
EST_08-ESTACION	RINCON DE SUBA	KR 95 127A 17	Residencial	186.17	Total
EST_08-ESTACION	RINCON DE SUBA	KR 95 127A 11	Residencial	168.67	Total
EST_08-ESTACION	RINCON DE SUBA	KR 93C 127B 03	Residencial	241.81	Total
EST_08-ESTACION	RINCON DE SUBA	CL 127B 93C 16	Residencial	227.25	Total
EST_08-ESTACION	RINCON DE SUBA	KR 93C BIS 127B 06	Residencial	193.07	Total
EST_08-ESTACION	RINCON DE SUBA	KR 93C BIS 127B 12	Residencial	279.72	Total
EST_08-ESTACION	RINCON DE SUBA	KR 93C BIS 127B 16	Residencial	318.58	Total
EST_08-ESTACION	RINCON DE SUBA	KR 93C BIS 127B 20	Residencial	242.64	Total

Estación	Barrio	Ubicación	Destino	Área Construida	Tipo de Afectación
EST_08-ESTACION	RINCON DE SUBA	KR 93C BIS 127B 28	Residencial	213.04	Total
EST_08-ESTACION	RINCON DE SUBA	KR 93C BIS 127B 40	Residencial	128.76	Total
EST_08-ESTACION	RINCON DE SUBA	KR 93C BIS 127B 46	Residencial	143.38	Total
EST_08-ESTACION	RINCON DE SUBA	CL 127C BIS 93C 17	Residencial	171.04	Total
EST_08-ESTACION	RINCON DE SUBA	KR 93C 127C 15	Residencial	346.72	Total
EST_08-ESTACION	RINCON DE SUBA	KR 93C 127C 09	Residencial	334.4	Total
EST_08-ESTACION	RINCON DE SUBA	KR 93C 127C 03	Residencial	135.24	Total
EST_08-ESTACION	RINCON DE SUBA	KR 93C 127B 19	Institucional	174.97	Total
EST_08-ESTACION	RINCON DE SUBA	KR 93C 127B 11	Residencial	125.43	Total
EST_08-ESTACION	RINCON DE SUBA	KR 94 127B 05	Residencial	116.72	Total
EST_08-ESTACION	RINCON DE SUBA	CL 127B 94 24	Residencial	144.27	Total

Estación	Barrio	Ubicación	Destino	Área Construida	Tipo de Afectación
EST_08-ESTACION	RINCON DE SUBA	KR 95 127B 06	Residencial	215.54	Total
EST_08-ESTACION	RINCON DE SUBA	KR 95 127B 12	Residencial	209.72	Total
EST_08-ESTACION	RINCON DE SUBA	KR 95 127B 18	Residencial	269.7	Total
EST_08-ESTACION	RINCON DE SUBA	KR 95 127B 24	Residencial	204.15	Total
EST_08-ESTACION	RINCON DE SUBA	KR 95 127B 30	Residencial	197.98	Total
EST_08-ESTACION	RINCON DE SUBA	KR 95 127C 06	Residencial	157.33	Total
EST_08-ESTACION	RINCON DE SUBA	KR 94 127B 37	Residencial	174.01	Total
EST_08-ESTACION	RINCON DE SUBA	KR 94 127B 29	Residencial	191.52	Total
EST_08-ESTACION	RINCON DE SUBA	KR 94 127B 23	Residencial	128.02	Total
EST_08-ESTACION	RINCON DE SUBA	KR 94 127B 17	Residencial	213.78	Total
EST_08-ESTACION	RINCON DE SUBA	KR 94 127B 11	Residencial	200.78	Total

Estación	Barrio	Ubicación	Destino	Área Construida	Tipo de Afectación
EST_08-ESTACION	RINCON DE SUBA	KR 95 127C 12	Residencial	208.92	Total
EST_08-ESTACION	RINCON DE SUBA	KR 94 127B 43	Residencial	177.11	Total
EST_08-PIQUE	LECH WALESA	KR 102 126D 05	Residencial	219.3	Total
EST_08-PIQUE	LECH WALESA	KR 102A 126D 04	Residencial	134.2	Total
EST_08-PIQUE	LECH WALESA	KR 102A 126D 10	Residencial	128.2	Total
EST_08-PIQUE	LECH WALESA	KR 102A 126D 12	Residencial	128.6	Total
EST_08-PIQUE	LECH WALESA	KR 102A 126D 16	Residencial	230.59	Total
EST_08-PIQUE	LECH WALESA	KR 102A 126D 22	Residencial	175.13	Total
EST_08-PIQUE	LECH WALESA	KR 102 126D 23	Residencial	290.2	Total
EST_08-PIQUE	LECH WALESA	KR 102 126D 17	Residencial	133.43	Total
EST_08-PIQUE	LECH WALESA	KR 102 126D 11	Residencial	35.81	Total

Estación	Barrio	Ubicación	Destino	Área Construida	Tipo de Afectación
EST_09-SATELITAL	AURES II	CL 130D BIS 118 23	Residencial	679.92	Total
EST_09-SATELITAL	AURES II	CL 130D BIS 118 71	Residencial	83.24	Total
EST_09-SATELITAL	AURES II	CL 130F 109A 05	Residencial	346.06	Total
EST_09-SATELITAL	AURES II	CL 130F 109A 11	Residencial	112.4	Total
EST_09-SATELITAL	AURES II	CL 130F 109A 31	Residencial	157.73	Total
EST_09-SATELITAL	AURES II	CL 130F 109A 53	Residencial	258.59	Total
EST_09-SATELITAL	AURES II	CL 130F 109A 75	Residencial	136.18	Total
P_TALL-P_TALLER	TIBABUYES II	KR 147 150 05 IN 3	Lote	0	Total
P_TALL-P_TALLER	TIBABUYES II	DG 151 145 20	Lote	0	Total
P_TALL-P_TALLER	TIBABUYES II	DG 151 142 50	Lote	0	Total
P_TALL-P_TALLER	TIBABUYES II	DG 151 142 50 IN 1	Lote	0	Total

Estación	Barrio	Ubicación	Destino	Área Construida	Tipo de Afectación
P_TALL- P_TALLER	TIBABUYES II	DG 151 142 10	Lote	0	Total
EST_06- ESTACION	LA GRANJA	CL 78 85 99	Lote	0	Total
EST_06- ESTACION	LA GRANJA	KR 85A 78 29	Lote	0	Total
EST_08- ESTACION	RINCON DE SUBA	KR 94 127 36	Lote	0	Total
EST_08- ESTACION	RINCON DE SUBA	KR 93C BIS 127 35	Lote	0	Total
EST_08- ESTACION	RINCON DE SUBA	CL 127A 93C 20	Lote	0	Total
EST_08- ESTACION	RINCON DE SUBA	KR 93C 127A 03	Lote	0	Total
EST_09- ESTACION	NUEVA TIBABUYES	AK 118 129D 90	Lote	0	Total
EST_09- ESTACION	NUEVA TIBABUYES	AK 118 129D 70	Lote	0	Total
EST_09- ESTACION	NUEVA TIBABUYES	AK 118 129D 40	Lote	0	Total
EST_11- ESTACION	TIBABUYES II	AC 145 145 00	Lote	0	Total

Estación	Barrio	Ubicación	Destino	Área Construida	Tipo de Afectación
EST_11-ESTACION	TIBABUYES II	KR 145 144C 99	Lote	0	Total
EST_11-ESTACION	TIBABUYES II	KR 145 145 00	Lote	0	Total
EST_11-ESTACION	TIBABUYES II	AC 145 141B 96	Lote	0	Total
EST_11-ESTACION	TIBABUYES II	AC 145 141B 80	Lote	0	Total
EST_11-ESTACION	TIBABUYES II	AC 145 141B 81	Lote	0	Total
EST_11-ESTACION	TIBABUYES II	AC 145 141B 31	Lote	0	Total
EST_11-ESTACION	TIBABUYES II	CL 144C 145 12 IN 36	Lote	0	Total
EST_11-ESTACION	TIBABUYES II	KR 141B 144C 98	Lote	0	Total
EST_11-ESTACION	TIBABUYES II	KR 141B 144 10	Lote	0	Total
EST_11-ESTACION	TIBABUYES II	AC 145 141A 91	Lote	0	Total
EST_11-ESTACION	TIBABUYES II	AC 145 141A 00	Lote	0	Total

Estación	Barrio	Ubicación	Destino	Área Construida	Tipo de Afectación
EST_11-ESTACION	TIBABUYES II	AC 145 141A 51	Lote	0	Total
EST_11-ESTACION	TIBABUYES II	AC 145 141A 11	Lote	0	Total
EST_11-ESTACION	TIBABUYES II	KR 141A 144C 99	Lote	0	Total
EST_11-ESTACION	TIBABUYES II	AC 145 138A 00	Lote	0	Total
EST_11-ESTACION	TIBABUYES II	KR 141A 144C 98	Lote	0	Total
EST_11-ESTACION	SABANA DE TIBABUYES NORTE	KR 138A 145 08	Lote	24	Total
EST_11-ESTACION	SABANA DE TIBABUYES NORTE	KR 136A 145 00	Lote	0	Total
EST_11-ESTACION	SABANA DE TIBABUYES NORTE	AC 145 136A 21	Lote	0	Total
EST_11-ESTACION	SABANA DE TIBABUYES NORTE	AC 145 128 99	Lote	0	Total

Estación	Barrio	Ubicación	Destino	Área Construida	Tipo de Afectación
P_TALL- P_TALLER	SABANA DE TIBABUYES NORTE	AC 145 136A 01	Lote	0	Total
P_TALL- P_TALLER	SABANA DE TIBABUYES NORTE	AC 145 128 98	Lote	0	Total
P_TALL- P_TALLER	TIBABUYES II	KR 141B 145 01	Lote	0	Total
EST_11- ESTACION	TIBABUYES II	AC 145 145 01/31 LOCAL 1 Centro Comercial Porvenir Plaza I	Bodega	311.05	Total
EST_11- ESTACION	TIBABUYES II	AC 145 145 01/31 LOCAL 2 Centro Comercial Porvenir Plaza I	Lote	72.61	Total
EST_11- ESTACION	TIBABUYES II	AC 145 145 01/31 LOCAL 3 Centro Comercial Porvenir Plaza I	Lote	72.61	Total
EST_11- ESTACION	TIBABUYES II	AC 145 145 01/31 LOCAL 4 Centro Comercial Porvenir Plaza I	Lote	72.61	Total

Estación	Barrio	Ubicación	Destino	Área Construida	Tipo de Afectación
EST_11-ESTACION	TIBABUYES II	AC 145 145 01/31 LOCAL 5 Centro Comercial Porvenir Plaza I	Lote	72.61	Total
EST_11-ESTACION	TIBABUYES II	AC 145 145 01/31 LOCAL 6 Centro Comercial Porvenir Plaza I	Bodega	72.61	Total
EST_11-ESTACION	TIBABUYES II	AC 145 145 01/31 LOCAL 7 Centro Comercial Porvenir Plaza I	Bodega	72.39	Total
EST_11-ESTACION	TIBABUYES II	AC 145 145 01/31 LOCAL 8 Centro Comercial Porvenir Plaza I	Bodega	58.08	Total
EST_11-ESTACION	TIBABUYES II	AC 145 145 01/31 LOCAL 9 Centro Comercial Porvenir Plaza I	Lote	22.23	Total
EST_11-ESTACION	TIBABUYES II	AC 145 145 01/31 LOCAL 10 Centro Comercial Porvenir Plaza I	Lote	72.39	Total
EST_11-ESTACION	TIBABUYES II	AC 145 145 01/31 LOCAL 11 Centro Comercial Porvenir Plaza I	Lote	72.61	Total

Estación	Barrio	Ubicación	Destino	Área Construida	Tipo de Afectación
EST_11-ESTACION	TIBABUYES II	AC 145 145 01/31 LOCAL 12 Centro Comercial Porvenir Plaza I	Lote	72.61	Total
EST_11-ESTACION	TIBABUYES II	AC 145 145 01/31 LOCAL 13 Centro Comercial Porvenir Plaza I	Lote	72.61	Total
EST_11-ESTACION	TIBABUYES II	AC 145 145 01/31 LOCAL 14 Centro Comercial Porvenir Plaza I	Lote	72.61	Total
EST_11-ESTACION	TIBABUYES II	AC 145 145 01/31 LOCAL 15 Centro Comercial Porvenir Plaza I	Lote	72.61	Total
EST_11-ESTACION	TIBABUYES II	AC 145 145 01/31 LOCAL 16 Centro Comercial Porvenir Plaza I	Lote	72.61	Total
EST_11-ESTACION	TIBABUYES II	AC 145 145 01/31 LOCAL 17 Centro Comercial Porvenir Plaza I	Lote	72.61	Total
EST_11-ESTACION	TIBABUYES II	AC 145 145 01/31 LOCAL 18 Centro Comercial Porvenir Plaza I	Lote	72.39	Total

Estación	Barrio	Ubicación	Destino	Área Construida	Tipo de Afectación
EST_11-ESTACION	TIBABUYES II	AC 145 145 01/31 LOCAL 19 Centro Comercial Porvenir Plaza I	Lote	57.5	Total
EST_11-ESTACION	TIBABUYES II	AC 145 145 01/31 LOCAL 20 Centro Comercial Porvenir Plaza I	Lote	36.53	Total
EST_11-ESTACION	TIBABUYES II	AC 145 145 01/31 GARAJE 7 Centro Comercial Porvenir Plaza I	Garaje	9.99	Total
EST_11-ESTACION	TIBABUYES II	AC 145 145 01/31 GARAJE 8 Centro Comercial Porvenir Plaza I	Garaje	9.99	Total
EST_11-ESTACION	TIBABUYES II	AC 145 145 01/31 GARAJE 9 Centro Comercial Porvenir Plaza I	Garaje	9.99	Total
EST_11-ESTACION	TIBABUYES II	AC 145 145 01/31 GARAJE 10 Centro Comercial Porvenir Plaza I	Garaje	9.99	Total
EST_11-ESTACION	TIBABUYES II	AC 145 145 01/31 GARAJE 11 Centro Comercial Porvenir Plaza I	Garaje	9.99	Total

Estación	Barrio	Ubicación	Destino	Área Construida	Tipo de Afectación
EST_11-ESTACION	TIBABUYES II	AC 145 145 01/31 GARAJE 12 Centro Comercial Porvenir Plaza I	Garaje	9.9	Total
EST_11-ESTACION	TIBABUYES II	AC 145 145 01/31 GARAJE 13 Centro Comercial Porvenir Plaza I	Garaje	9.9	Total
EST_11-ESTACION	TIBABUYES II	AC 145 145 01/31 GARAJE 14 Centro Comercial Porvenir Plaza I	Garaje	9.9	Total
EST_11-ESTACION	TIBABUYES II	AC 145 145 01/31 GARAJE 15 Centro Comercial Porvenir Plaza I	Garaje	9.9	Total
EST_11-ESTACION	TIBABUYES II	AC 145 145 01/31 GARAJE 16 Centro Comercial Porvenir Plaza I	Garaje	9.9	Total
EST_11-ESTACION	TIBABUYES II	AC 145 145 01/31 GARAJE 18 Centro Comercial Porvenir Plaza I	Garaje	18.87	Total
EST_11-ESTACION	TIBABUYES II	AC 145 145 01/31 GARAJE 19 Centro Comercial Porvenir Plaza I	Garaje	9.9	Total

Estación	Barrio	Ubicación	Destino	Área Construida	Tipo de Afectación
EST_11-ESTACION	TIBABUYES II	AC 145 145 01/31 GARAJE 20 Centro Comercial Porvenir Plaza I	Garaje	9.9	Total
EST_11-ESTACION	TIBABUYES II	AC 145 145 01/31 GARAJE 21 Centro Comercial Porvenir Plaza I	Garaje	9.9	Total
EST_11-ESTACION	TIBABUYES II	AC 145 145 01/31 GARAJE 22 Centro Comercial Porvenir Plaza I	Garaje	9.9	Total
EST_11-ESTACION	TIBABUYES II	AC 145 145 01/31 GARAJE 23 Centro Comercial Porvenir Plaza I	Garaje	9.9	Total
EST_11-ESTACION	TIBABUYES II	AC 145 145 01/31 GARAJE 26 Centro Comercial Porvenir Plaza I	Garaje	9.9	Total
EST_11-ESTACION	TIBABUYES II	AC 145 145 01/31 GARAJE 27 Centro Comercial Porvenir Plaza I	Garaje	9.9	Total
EST_11-ESTACION	TIBABUYES II	AC 145 145 01/31 GARAJE 28 Centro Comercial Porvenir Plaza I	Garaje	9.9	Total

Estación	Barrio	Ubicación	Destino	Área Construida	Tipo de Afectación
EST_11-ESTACION	TIBABUYES II	AC 145 145 01/31 GARAJE 29 Centro Comercial Porvenir Plaza I	Garaje	9.9	Total
EST_11-ESTACION	TIBABUYES II	AC 145 145 01/31 GARAJE 30 Centro Comercial Porvenir Plaza I	Garaje	9.9	Total
EST_11-ESTACION	TIBABUYES II	AC 145 145 01/31 GARAJE 31 Centro Comercial Porvenir Plaza I	Garaje	10.57	Total
EST_11-ESTACION	TIBABUYES II	AC 145 145 01/31 GARAJE 32 Centro Comercial Porvenir Plaza I	Garaje	10.57	Total
EST_11-ESTACION	TIBABUYES II	AC 145 145 01/31 GARAJE 33 Centro Comercial Porvenir Plaza I	Garaje	10.57	Total
EST_11-ESTACION	TIBABUYES II	AC 145 145 01/31 GARAJE 34 Centro Comercial Porvenir Plaza I	Garaje	10.57	Total
EST_11-ESTACION	TIBABUYES II	AC 145 145 01/31 GARAJE 35 Centro Comercial Porvenir Plaza I	Garaje	10.57	Total

Estación	Barrio	Ubicación	Destino	Área Construida	Tipo de Afectación
EST_11-ESTACION	TIBABUYES II	AC 145 145 01/31 GARAJE 36 Centro Comercial Porvenir Plaza I	Garaje	9.9	Total
EST_11-ESTACION	TIBABUYES II	AC 145 141B 98 LOCAL 1 Centro Comercial Porvenir Plaza III	Lote	186.51	Total
EST_11-ESTACION	TIBABUYES II	AC 145 141B 98 LOCAL 2 Centro Comercial Porvenir Plaza III	Lote	72.61	Total
EST_11-ESTACION	TIBABUYES II	AC 145 141B 98 LOCAL 3 Centro Comercial Porvenir Plaza III	Lote	72.61	Total
EST_11-ESTACION	TIBABUYES II	AC 145 141B 98 LOCAL 4 Centro Comercial Porvenir Plaza III	Lote	72.61	Total
EST_11-ESTACION	TIBABUYES II	AC 145 141B 98 LOCAL 5 Centro Comercial Porvenir Plaza III	Lote	72.61	Total
EST_11-ESTACION	TIBABUYES II	AC 145 141B 98 LOCAL 6 Centro Comercial Porvenir Plaza III	Lote	72.61	Total

Estación	Barrio	Ubicación	Destino	Área Construida	Tipo de Afectación
EST_11-ESTACION	TIBABUYES II	AC 145 141B 98 LOCAL 7 Centro Comercial Porvenir Plaza III	Lote	72.61	Total
EST_11-ESTACION	TIBABUYES II	AC 145 141B 98 LOCAL 8 Centro Comercial Porvenir Plaza III	Lote	72.61	Total
EST_11-ESTACION	TIBABUYES II	AC 145 141B 98 LOCAL 9 Centro Comercial Porvenir Plaza III	Lote	72.61	Total
EST_11-ESTACION	TIBABUYES II	AC 145 141B 98 LOCAL 10 Centro Comercial Porvenir Plaza III	Lote	72.61	Total
EST_11-ESTACION	TIBABUYES II	AC 145 141B 98 LOCAL 11 Centro Comercial Porvenir Plaza III	Lote	71.55	Total
EST_11-ESTACION	TIBABUYES II	AC 145 141B 98 LOCAL 13 Centro Comercial Porvenir Plaza III	Lote	71.55	Total
EST_11-ESTACION	TIBABUYES II	AC 145 141B 98 LOCAL 14 Centro Comercial Porvenir Plaza III	Lote	72.61	Total

Estación	Barrio	Ubicación	Destino	Área Construida	Tipo de Afectación
EST_11-ESTACION	TIBABUYES II	AC 145 141B 98 LOCAL 15 Centro Comercial Porvenir Plaza III	Lote	72.61	Total
EST_11-ESTACION	TIBABUYES II	AC 145 141B 98 LOCAL 16 Centro Comercial Porvenir Plaza III	Lote	72.61	Total
EST_11-ESTACION	TIBABUYES II	AC 145 141B 98 LOCAL 17 Centro Comercial Porvenir Plaza III	Lote	72.61	Total
EST_11-ESTACION	TIBABUYES II	AC 145 141B 98 LOCAL 18 Centro Comercial Porvenir Plaza III	Bodega	72.61	Total
EST_11-ESTACION	TIBABUYES II	AC 145 141B 98 LOCAL 19 Centro Comercial Porvenir Plaza III	Lote	72.61	Total
EST_11-ESTACION	TIBABUYES II	AC 145 141B 98 LOCAL 20 Centro Comercial Porvenir Plaza III	Lote	72.61	Total
EST_11-ESTACION	TIBABUYES II	AC 145 141B 98 LOCAL 21 Centro Comercial Porvenir Plaza III	Lote	72.61	Total

Estación	Barrio	Ubicación	Destino	Área Construida	Tipo de Afectación
EST_11-ESTACION	TIBABUYES II	AC 145 141B 98 LOCAL 22 Centro Comercial Porvenir Plaza III	Lote	72.61	Total
EST_11-ESTACION	TIBABUYES II	AC 145 141B 98 LOCAL 23 Centro Comercial Porvenir Plaza III	Lote	210.68	Total
EST_11-ESTACION	TIBABUYES II	AC 145 141B 98 GARAJE 1 - Sector 1 Centro Comercial Porvenir Plaza III	Garaje	12.62	Total
EST_11-ESTACION	TIBABUYES II	AC 145 141B 98 GARAJE 2 - Sector 1 Centro Comercial Porvenir Plaza III	Garaje	12.57	Total
EST_11-ESTACION	TIBABUYES II	AC 145 141B 98 GARAJE 3 - Sector 1 Centro Comercial Porvenir Plaza III	Garaje	12.57	Total
EST_11-ESTACION	TIBABUYES II	AC 145 141B 98 GARAJE 4 - Sector 1 Centro Comercial Porvenir Plaza III	Garaje	14.18	Total
EST_11-ESTACION	TIBABUYES II	AC 145 141B 98 GARAJE 5 - Sector 1 Centro Comercial Porvenir Plaza III	Garaje	10.65	Total

Estación	Barrio	Ubicación	Destino	Área Construida	Tipo de Afectación
EST_11-ESTACION	TIBABUYES II	AC 145 141B 98 GARAJE 6 - Sector 1 Centro Comercial Porvenir Plaza III	Garaje	10.65	Total
EST_11-ESTACION	TIBABUYES II	AC 145 141B 98 GARAJE 7 - Sector 1 Centro Comercial Porvenir Plaza III	Garaje	10.65	Total
EST_11-ESTACION	TIBABUYES II	AC 145 141B 98 GARAJE 8 - Sector 1 Centro Comercial Porvenir Plaza III	Garaje	10.65	Total
EST_11-ESTACION	TIBABUYES II	AC 145 141B 98 GARAJE 9 - Sector 1 Centro Comercial Porvenir Plaza III	Garaje	10.65	Total
EST_11-ESTACION	TIBABUYES II	AC 145 141B 98 GARAJE 10 - Sector 1 Centro Comercial Porvenir Plaza III	Garaje	10.65	Total
EST_11-ESTACION	TIBABUYES II	AC 145 141B 98 GARAJE 11 - Sector 1 Centro Comercial Porvenir Plaza III	Garaje	10.65	Total
EST_11-ESTACION	TIBABUYES II	AC 145 141B 98 GARAJE 12 - Sector 1 Centro Comercial Porvenir Plaza III	Garaje	10.65	Total

Estación	Barrio	Ubicación	Destino	Área Construida	Tipo de Afectación
EST_11-ESTACION	TIBABUYES II	AC 145 141B 98 GARAJE 13 - Sector 1 Centro Comercial Porvenir Plaza III	Garaje	10.65	Total
EST_11-ESTACION	TIBABUYES II	AC 145 141B 98 GARAJE 14 - Sector 1 Centro Comercial Porvenir Plaza III	Garaje	10.65	Total
EST_11-ESTACION	TIBABUYES II	AC 145 141B 98 GARAJE 15 - Sector 1 Centro Comercial Porvenir Plaza III	Garaje	14.17	Total
EST_11-ESTACION	TIBABUYES II	AC 145 141B 98 GARAJE 16 - Sector 1 Centro Comercial Porvenir Plaza III	Garaje	14.33	Total
EST_11-ESTACION	TIBABUYES II	AC 145 141B 98 GARAJE 17 - Sector 1 Centro Comercial Porvenir Plaza III	Garaje	10.83	Total
EST_11-ESTACION	TIBABUYES II	AC 145 141B 98 GARAJE 18 - Sector 1 Centro Comercial Porvenir Plaza III	Garaje	10.74	Total
EST_11-ESTACION	TIBABUYES II	AC 145 141B 98 GARAJE 19 - Sector 1 Centro Comercial Porvenir Plaza III	Garaje	10.74	Total

Estación	Barrio	Ubicación	Destino	Área Construida	Tipo de Afectación
EST_11-ESTACION	TIBABUYES II	AC 145 141B 98 GARAJE 5 - Sector 2 Centro Comercial Porvenir Plaza III	Garaje	10.57	Total
EST_11-ESTACION	TIBABUYES II	AC 145 141B 98 GARAJE 6 - Sector 2 Centro Comercial Porvenir Plaza III	Garaje	10.57	Total
EST_11-ESTACION	TIBABUYES II	AC 145 141B 98 GARAJE 7 - Sector 2 Centro Comercial Porvenir Plaza III	Garaje	11.34	Total
EST_11-ESTACION	TIBABUYES II	AC 145 141B 98 GARAJE 8 - Sector 2 Centro Comercial Porvenir Plaza III	Garaje	12.42	Total
EST_11-ESTACION	TIBABUYES II	AC 145 141B 98 GARAJE 9 - Sector 2 Centro Comercial Porvenir Plaza III	Garaje	12.42	Total
EST_11-ESTACION	TIBABUYES II	AC 145 141B 98 GARAJE 10 - Sector 2 Centro Comercial Porvenir Plaza III	Garaje	12.42	Total

Fuente: UT MOVIUS 2022

3.2.21. Tipo y volúmenes de materiales requeridos en la construcción

3.2.21.1. Equipos y maquinaria a utilizar en el proceso constructivo

Véase numeral [3.2.15. Listado de maquinaria a utilizar por el proyecto](#)

3.2.21.2. Estructuras de control

De manera general, para el funcionamiento del sistema de transporte masivo L2MB se dispone de infraestructura como estaciones, accesos, galerías de acceso, pozos de evacuación, ventilación y drenaje, patio- taller, sección túnel y sección viaducto que está expuestos a los siguientes tipos de inundación:

- Inundación por desbordamiento o rotura de jarillón: Corresponden a inundaciones generadas por una creciente progresiva y de larga duración que produce el desbordamiento de cauces o ruptura de elementos de control, contención y conducción dispuestos en orilla (ej. jarillones); este tipo eventos anega áreas generalmente planas e infraestructura contigua al cuerpo de agua.
- Inundación por encharcamiento: Corresponden a inundaciones generadas por deficiencias de funcionamiento de la infraestructura de drenaje que se encarga de captar, conducir y evacuar las aguas de escorrentía.

Dada la localización del sistema de transporte masivo (Bogotá D.C), las áreas susceptibles de inundación y los elementos para la protección de la infraestructura de la L2MB ante este tipo de eventos están regulados por los siguientes documentos:

- Decreto 555 de 2021: Plan de Ordenamiento Territorial (POT) de Bogotá- Mapa de Amenaza por Inundación para la ciudad.
- Normatividad del Sistema de Información de Normalización Técnica -SISTEC- de la Empresa de Acueducto y Alcantarillado de Bogotá - EAAB. ESP.
- Resolución 0957 del 02 de abril de 2019: Plan de Ordenación y Manejo de la Cuenca Hidrográfica – POMCA del Río Bogotá.

Tomando en consideración la normatividad aplicable y la identificación de tipos de inundación que se pueden dar a lo largo del trazado de la L2MB, para el presente proyecto se consideraron de manera general las siguientes tipologías de elementos de protección:

- Elementos tipo barrera: Este tipo de elementos se generan para constituir una barrera física que impida el ingreso del agua de escorrentía a la infraestructura del sistema L2MB. Para el proyecto L2MB se consideró terraplenes y barreras de contención y/o protección.
- Elementos de captación y evacuación de aguas: Los elementos de captación y evacuación de aguas cumplen una función complementaria que busca captar el agua que ingrese al sistema (proveniente de lluvias, escenarios de rotura de tuberías de abastecimiento, activación de sistemas contra incendio, etc), conducirla a los puntos bajos y evacuarlas llevándolas a la red de alcantarillado urbana gestionada por la EAAB.

Dentro de estos elementos se encuentra infraestructura tal como tuberías, sumideros y rejillas de captación de aguas, cunetas de recolección de aguas, tanques de almacenamiento y sistemas de bombeo

Los elementos de protección anteriormente listados están dispuestos en la infraestructura del sistema L2MB tal como se muestra a continuación:

Tabla 89. Análisis de condiciones y elementos de protección para eventos de inundación

Infraestructura L2MB	Tipo de evento de inundación	Tipo de elemento de protección	Descripción elemento
Estaciones - Accesos - Galerías	Inundación por encharcamiento	Barrera	Barrera de contención configurada por escalones que permiten el acceso de los usuarios e impiden el ingreso del agua al sistema
		Captación y evacuación	Galerías: Rejillas de captación y tuberías de conducción Estaciones: cunetas de recolección de aguas, cajas recolectoras, tanques de almacenamiento, sistemas de bombeo
Pozos de evacuación ventilación y drenaje (Túnel)	Inundación por encharcamiento	Barrera	Barrera de contención configurada por escalones que permiten la salida de los usuarios del sistema (en caso de evacuación) e ingreso de personal de mantenimiento e impiden el ingreso del agua proveniente de escorrentía a la sección túnel.
		Captación y evacuación	Tomando en consideración que los pozos de evacuación, ventilación y drenaje corresponden a puntos bajos de la sección túnel de la L2MB, en estos puntos en particular se dispone de elementos como cunetas de recolección de aguas, cajas recolectoras, tanques de almacenamiento y sistemas de bombeo.
Zona de transición	Inundación por desbordamiento o rotura de Jarillón	Barrera	Proyección de muro de cierre (barrera de contención que impide el ingreso del agua a la sección tipo túnel) en la zona de transición túnel-viaducto.
Patio-Taller	Inundación por desbordamiento o rotura de jarillón	Barrera	Proyección de zona elevada (terraplén) para la construcción del patio-taller de la L2MB

Fuente: UT MOVIUS 2022

3.2.22. Programa de desvíos de tránsito vehicular y peatonal con rutas y horarios definidos

Los planes de manejo propuestos, se presentan en el numeral [3.2.12.4. Plan de Manejo de Tráfico](#)

3.2.23. Manejo de volúmenes de material de construcción

3.2.23.1. Materiales de construcción

Tabla 90. Materiales de construcción

Descripción	Unidad	Cantidad
Concreto	m ³	1.314.487
Aceros De refuerzo	Ton	179.500
Loseta prefabricada	m ²	93.800
Rellenos (Material nuevo Patio Taller)	m ³	1.303.000
Acero Estructural	Ton	4.460
Mezcla asfáltica	m ³	40.000
Caucho reciclado poroso (Urbanismo)	m ³	2.571

Fuente: UT MOVIUS 2022

3.2.23.2. Balance de masas de los materiales de excavación y relleno

Véanse numerales [3.2.3.3. Diagrama de masas \(material de relleno y excavación\)](#) y [3.2.3.4. Área estimada de remoción de la vegetación y descapote](#)

3.2.23.3. Cantidad de material a reutilizar en el proyecto

- Los residuos de construcción y demolición (RCD), de acuerdo con la normatividad vigente (Resolución 1257 del 2021), se deberán aprovechar efectivamente un porcentaje en peso del total de los RCD generados en la obra, conforme a la categoría del municipio donde ésta se localice, según lo dispuesto en la siguiente tabla:

Tabla 91. Porcentaje de aprovechamiento de RCD

CATEGORÍA ESPECIAL	CATEGORÍA 1, 2, 3	CATEGORÍA 4, 5, 6	CUMPLIMIENTO DE META
25%	15%	5%	1° de enero de 2023
50%	30%	20%	1° de enero de 2026
75%	60%	40%	1° de enero de 2030

Fuente: Resolución 1257 del 2021

En este caso, Bogotá pertenece a la Categoría Especial por lo que se deberán reutilizar entre el 25% y 75%, dependiendo de la fecha en que se termine la obra. Los RCD generados por el proyecto se utilizarán en las adecuaciones de las vías (base y sub base) y el restante serán llevados hasta los sitios autorizados para su disposición final. Adicionalmente se podrá emplear este material para la adecuación de senderos peatonales, accesos a viviendas o establecimientos, entre otros.

3.2.23.4. Explosivos

No se contempla el uso de explosivos en el proyecto, debido a que la excavación del túnel se desarrollará mediante la tecnología de la Máquina Tuneladora.

3.2.23.5. Concretos

DESCRIPCIÓN	UN.	CANT.
Concreto de 24,5 MPa para barreras vehiculares (Premezclado. Incluye suministro, formateo, bombeo, colocación y curado. No incluye refuerzo).	m ³	110
Concreto de 28 MPa para Vigas Perimetrales de Cimentación (Premezclado. Incluye suministro, formateo, bombeo, colocación y curado. No incluye acero de refuerzo).	m ³	343
Concreto de 28 MPa para Vigas Perimetrales de Placa Superior (Premezclado. Incluye suministro, formateo, bombeo, colocación y curado. No incluye refuerzo).	m ³	662
Concreto de 28 MPa para Vigas Puntales de Cimentación (Premezclado. Incluye suministro, formateo, bombeo, colocación y curado. No incluye acero de refuerzo).	m ³	656
Concreto de 28 MPa para Vigas Puntales de Placa Superior (Premezclado. Incluye suministro, formateo, bombeo, colocación y curado. No incluye refuerzo).	m ³	629
Concreto Ciclópeo fondo de placa de cimentación	m ³	2.089
Concreto de 14 MPa para Concreto de Limpieza (Premezclado. Incluye suministro, formateo, bombeo, colocación y curado. No incluye refuerzo).	m ³	191

DESCRIPCIÓN	UN.	CANT.
Concreto de 28 MPa para Placas Intermedias (Premezclado. Incluye suministro, formateo, bombeo, colocación y curado. No incluye acero de refuerzo)	m ³	1.526
Concreto de 28 MPa para Placa Superior (Premezclado. Incluye suministro, formateo, bombeo, colocación y curado. No incluye acero de refuerzo).	m ³	691
Concreto de 35 MPa para pantallas preexcavadas (Premezclado. Incluye suministro, formateo, bombeo, colocación y curado. No incluye acero de refuerzo).	m ³	12.058
Concreto de 55 MPa para dovelas (Premezclado. Incluye suministro, formateo, bombeo, colocación y curado. No incluye acero de refuerzo).	m ³	159.651
Concreto relleno solera 28 MPa	m ³	232.629
Concreto de 14 MPa para Concreto de Limpieza (Premezclado. Incluye suministro, formateo, bombeo, colocación y curado. No incluye refuerzo).	m ³	1
Concreto f'c= 28 MPa losas y muros	m ³	18
Concreto 3000 PSI hecho en obra para redes (suministro y colocación)	m ³	5,28
Concreto de 35 MPa para Vigas Perimetrales de Placa Superior (Premezclado. Incluye suministro, formateo, bombeo, colocación y curado. No incluye acero de refuerzo)	m ³	453
Concreto de 28 MPa para relleno de la zona de galería (Premezclado. Incluye suministro, formateo, bombeo, colocación y curado)	m ³	200

DESCRIPCIÓN	UN.	CANT.
Concreto de 28 MPa para rampa de la zona de galería (Premezclado. Incluye suministro, formateo, bombeo, colocación y curado)	m ³	277
Concreto de 28 MPa para Placas Intermedias (Premezclado. Incluye suministro, formateo, bombeo, colocación y curado. No incluye acero de refuerzo)	m ³	507
Concreto de 28 MPa para Placa de fondo (Premezclado. Incluye suministro, formateo, bombeo, colocación y curado. No incluye acero de refuerzo)	m ³	824
Concreto de 28 MPa para Placas de cuartos técnicos (Premezclado. Incluye suministro, formateo, bombeo, colocación y curado. No incluye acero de refuerzo)	m ³	35
Concreto de 28 MPa para Columnas (Premezclado. Incluye suministro, formateo, bombeo, colocación y curado. No incluye acero de refuerzo).	m ³	121
Concreto de 14 MPa para Concreto de Limpieza (Premezclado. Incluye suministro, formateo, bombeo, colocación y curado. No incluye refuerzo).	m ³	41
Concreto de 35 MPa para pantallas preexcavadas (Premezclado. Incluye suministro, formateo, bombeo, colocación y curado. No incluye acero de refuerzo).	m ³	20.541
Concreto de 35 MPa para muros en zona de galería (Premezclado. Incluye suministro, formateo, bombeo, colocación y curado. No incluye refuerzo)	m ³	1.672

DESCRIPCIÓN	UN.	CANT.
Concreto 28 MPa para Muro zona de escaleras (Premezclado. Incluye suministro, formateo, bombeo, colocación y curado. No incluye refuerzo)	m ³	762
Concreto 28 MPa para Muro zona de ductos (Premezclado. Incluye suministro, formateo, bombeo, colocación y curado. No incluye refuerzo)	m ³	346
Concreto 28 MPa para Muro de cuarto de bombas (Premezclado. Incluye suministro, formateo, bombeo, colocación y curado. No incluye refuerzo)	m ³	100
Concreto 28 MPa para escaleras (Premezclado. Incluye suministro, formateo, bombeo, colocación y curado. No incluye refuerzo).	m ³	522
Concreto de 28 MPa para Columnas (Premezclado. Incluye suministro, formateo, bombeo, colocación y curado. No incluye acero de refuerzo).	m ³	196
Concreto de 28 MPa para Placas de Entrepiso (Premezclado. Incluye suministro, formateo, bombeo, colocación y curado. No incluye acero de refuerzo).	m ³	346
Concreto de 28 MPa para Vigas de Cimentación (Premezclado. Incluye suministro, formateo, bombeo, colocación y curado. No incluye acero de refuerzo).	m ³	71
Concreto de 28 MPa para Vigas de Losa de Entrepiso (Premezclado. Incluye suministro, formateo, bombeo, colocación y curado. No incluye acero de refuerzo).	m ³	312

DESCRIPCIÓN	UN.	CANT.
Concreto de 28 MPa para Viguetas de Losa de Entrepiso (Premezclado. Incluye suministro, formaleteo, bombeo, colocación y curado. No incluye acero de refuerzo).	m ³	159
Concreto de 28 MPa para Zapatas de Cimentación (Premezclado. Incluye suministro, formaleteo, bombeo, colocación y curado. No incluye acero de refuerzo).	m ³	90
Concreto de 14 MPa para Concreto de Limpieza (Premezclado. Incluye suministro, formaleteo, bombeo, colocación y curado. No incluye refuerzo).	m ³	15
Concreto lanzado	m ³	640
Concreto revestimiento 28MPa	m ³	818
Concreto de 28 MPa para Chimenea de Ventilación (Premezclado. Incluye suministro, formaleteo, bombeo, colocación y curado. No incluye acero de refuerzo).	m ³	26
Concreto de 35 MPa para pantallas preexcavadas (Premezclado. Incluye suministro, formaleteo, bombeo, colocación y curado. No incluye acero de refuerzo).	m ³	4.707
Concreto de 14 MPa para Concreto de Limpieza (Premezclado. Incluye suministro, formaleteo, bombeo, colocación y curado. No incluye refuerzo).	m ³	15
Concreto de 28 MPa para Placa de Cimentación (Premezclado. Incluye suministro, formaleteo, bombeo, colocación y curado. No incluye acero de refuerzo).	m ³	462

DESCRIPCIÓN	UN.	CANT.
Concreto de 28 MPa para Placa Superior (Premezclado. Incluye suministro, formateo, bombeo, colocación y curado. No incluye acero de refuerzo).	m ³	126
Concreto de 35 MPa para Vigas Perimetrales de Placa Superior (Premezclado. Incluye suministro, formateo, bombeo, colocación y curado. No incluye acero de refuerzo)	m ³	79
Concreto de 28 MPa para Vigas Puntales de Placa Superior (Premezclado. Incluye suministro, formateo, bombeo, colocación y curado. No incluye acero de refuerzo).	m ³	39
Concreto de 40 MPa para dado de cimentación estructural	m ³	4.565
Concreto de 40 MPa para dado de cimentación estructural	m ³	2.586
Concreto de 40 MPa para dado de cimentación estructural	m ³	1.029
Concreto de 40 MPa para dado de cimentación estructural	m ³	897
Concreto Postensado f'c = 50 MPa para viaducto "U"– Tablero/Apoyos	m ³	580
Concreto Postensado f'c = 50 MPa para viaducto "U"– Tablero/Apoyos	m ³	1.194
Concreto Postensado f'c = 50 MPa para viaducto "U"– Tablero/Apoyos	m ³	3.039
Concreto Postensado f'c = 50 MPa para viaducto "U"– Tablero/Apoyos	m ³	2.127

DESCRIPCIÓN	UN.	CANT.
Concreto Postensado f'c = 50 MPa para viaducto "U"– Tablero/Apoyos	m ³	2.193
Concreto Postensado f'c = 50 MPa para viaducto "U"– Tablero/Apoyos	m ³	1.283
Concreto Postensado Clase P1 f'c = 50 MPa para Vigas Cajón en dovelas– Tablero/Apoyos	m ³	96
Concreto Postensado Clase P1 f'c = 50 MPa para Vigas Cajón en dovelas– Tablero/Apoyos	m ³	314
Concreto Postensado Clase P1 f'c = 50 MPa para Vigas Cajón en dovelas– Tablero/Apoyos	m ³	107
Concreto Postensado Clase P1 f'c = 50 MPa para Vigas Cajón en dovelas– Tablero/Apoyos	m ³	495
Concreto de 35 MPa para pantallas preexcavadas (Premezclado. Incluye suministro, formateo, bombeo, colocación y curado. No incluye acero de refuerzo).	m ³	243.008
Concreto f'c=17,5 MPa pantalla. No incluye refuerzo. Incluye excavación, bombeo, transporte y disposición	m ³	29.630
Concreto de 35 MPa para columnas (Premezclado. Incluye suministro, formateo, bombeo, colocación y curado. No incluye acero de refuerzo).	m ³	1.068
Concreto de 35 MPa para Placa Superior (Premezclado. Incluye suministro, formateo, bombeo, colocación y curado No incluye acero de refuerzo).	m ³	37.911

DESCRIPCIÓN	UN.	CANT.
Concreto de 35 MPa para Placas de Mezzanine (Premezclado. Incluye suministro, formaleteo, bombeo, colocación y curado. No incluye acero de refuerzo).	m ³	44.016
Concreto de 35 MPa para Placa de Plataforma (Premezclado. Incluye suministro, formaleteo, bombeo, colocación y curado. No incluye acero de refuerzo).	m ³	10.920
Concreto de 35 MPa para Placa de Fondo (Premezclado. Incluye suministro, formaleteo, bombeo, colocación y curado. No incluye acero de refuerzo).	m ³	83.636
Concreto de 35 MPa para Vigas de placa superior (Premezclado. Incluye suministro, formaleteo, bombeo, colocación y curado. No incluye acero de refuerzo)	m ³	11.246
Concreto de 35 MPa para Vigas de placa mezzanine (Premezclado. Incluye suministro, formaleteo, bombeo, colocación y curado. No incluye acero de refuerzo)	m ³	39.880
Concreto de 35 MPa para Muros de carga zona de Plataforma (Premezclado. Incluye suministro, formaleteo, bombeo, colocación y curado. No incluye acero de refuerzo).	m ³	1.037
Concreto de 14 MPa para Concreto de Limpieza (Premezclado. Incluye suministro, formaleteo, bombeo, colocación y curado. No incluye refuerzo).	m ³	12.738
Concreto 28 MPa para escaleras (Premezclado. Incluye suministro, formaleteo, bombeo, colocación y curado. No incluye refuerzo).	m ³	4.480
Concreto de 35 MPa para pantallas preexcavadas de galerías (incluye excavación, bombeo, transporte y disposición final)	m ³	45.502

DESCRIPCIÓN	UN.	CANT.
Concreto de 35 MPa para Placas de Accesos (Premezclado. Incluye suministro, formateo, bombeo, colocación y curado. No incluye acero de refuerzo).	m ³	21.830
Concreto 28 MPa para escaleras (Premezclado. Incluye suministro, formateo, bombeo, colocación y curado. No incluye refuerzo).	m ³	225
Concreto de 35 MPa para pantallas preexcavadas de galerías (incluye excavación, bombeo, transporte y disposición final)	m ³	45.097
Concreto de revestimiento túnel de acceso (f'c=21 MPa)	m ³	401
Concreto para andenes, escobeados y fundidos en sitio E= 0,10 M. Suministro y Colocación.	m ³	34
Concreto f'c=17,5 MPa pantalla. No incluye refuerzo. Incluye excavación, bombeo, transporte y disposición	m ³	800
Concreto de 35 MPa para Placa Superior (Premezclado. Incluye suministro, formateo, bombeo, colocación y curado. No incluye acero de refuerzo).	m ³	5.148
Concreto de 35 MPa para Placa de Fondo (Premezclado. Incluye suministro, formateo, bombeo, colocación y curado. No incluye acero de refuerzo).	m ³	4.290
Concreto 28 MPa para escaleras (Premezclado. Incluye suministro, formateo, bombeo, colocación y curado. No incluye refuerzo).	m ³	209
Concreto de 40 MPa para dado de cimentación estructural	m ³	1.557

DESCRIPCIÓN	UN.	CANT.
Concreto de 40 MPa para viaducto "U"- Pilas	m ³	581
Concreto de 28 Mpa para placas de contrapiso (Premezclado. Incluye suministro, formateo, bombeo, colocación y curado. No incluye acero de refuerzo)	m ³	3.976
Concreto de 28 MPa para Placas Intermedias (Premezclado. Incluye suministro, formateo, bombeo, colocación y curado. No incluye acero de refuerzo)	m ³	1.738
Concreto de 14 MPa para Concreto de Limpieza (Premezclado. Incluye suministro, formateo, bombeo, colocación y curado. No incluye refuerzo).	m ³	550
Concreto de 28 Mpa para vigas de cimentación (premezclado. Incluye suministro, formateo, bombeo, colocación y curado. No incluye acero de refuerzo)	m ³	165
Concreto 28 Mpa para pedestales (premezclado. incluye suministro, formateo, bombeo, colocación y curado. no incluye acero de refuerzo)	m ³	4
Concreto de 28 Mpa para zapatas de cimentación (premezclado. Incluye suministro, formateo, bombeo, colocación y curado. No incluye acero de refuerzo).	m ³	0,400
Concreto de 28 Mpa para dados (premezclado. Incluye suministro, formateo, bombeo, colocación y curado. No incluye acero de refuerzo).	m ³	475
Concreto de 28 MPa para Columnas (Premezclado. Incluye suministro, formateo, bombeo, colocación y curado. No incluye acero de refuerzo).	m ³	299

DESCRIPCIÓN	UN.	CANT.
Concreto de 28 Mpa para vigas (Premezclado. Incluye suministro, formaleteo, bombeo, colocación y curado. No incluye acero de refuerzo).	m ³	316
Concreto de 28 Mpa para placas de contrapiso (Premezclado. Incluye suministro, formaleteo, bombeo, colocación y curado. No incluye acero de refuerzo)	m ³	4.073
Concreto 28 Mpa para muro (premezclado. Incluye suministro, formaleteo, bombeo, colocación y curado. No incluye refuerzo)	m ³	43
Concreto de 14 MPa para Concreto de Limpieza (Premezclado. Incluye suministro, formaleteo, bombeo, colocación y curado. No incluye refuerzo).	m ³	37
Concreto de 28 Mpa para vigas de cimentación (premezclado. Incluye suministro, formaleteo, bombeo, colocación y curado. No incluye acero de refuerzo)	m ³	21
Concreto de 28 Mpa para zapatas de cimentación (Premezclado. Incluye suministro, formaleteo, bombeo, colocación y curado. No incluye acero de refuerzo).	m ³	13
Concreto de 28 MPa para Columnas (Premezclado. Incluye suministro, formaleteo, bombeo, colocación y curado. No incluye acero de refuerzo).	m ³	21
Concreto de 28 Mpa para vigas (Premezclado. Incluye suministro, formaleteo, bombeo, colocación y curado. No incluye acero de refuerzo).	m ³	47
Concreto de 28 Mpa para placas de contrapiso (Premezclado. Incluye suministro, formaleteo, bombeo, colocación y curado. No incluye acero de refuerzo)	m ³	164

DESCRIPCIÓN	UN.	CANT.
Concreto de 14 MPa para Concreto de Limpieza (Premezclado. Incluye suministro, formaleteo, bombeo, colocación y curado. No incluye refuerzo).	m ³	2
Concreto de 28 Mpa para vigas (Premezclado. Incluye suministro, formaleteo, bombeo, colocación y curado. No incluye acero de refuerzo).	m ³	4
Concreto de 28 MPa para Columnas (Premezclado. Incluye suministro, formaleteo, bombeo, colocación y curado. No incluye acero de refuerzo).	m ³	2
Concreto de 28 Mpa para zapatas de cimentación (Premezclado. Incluye suministro, formaleteo, bombeo, colocación y curado. No incluye acero de refuerzo).	m ³	1
Concreto de 28 Mpa para placas de contrapiso (Premezclado. Incluye suministro, formaleteo, bombeo, colocación y curado. No incluye acero de refuerzo)	m ³	9
Concreto de 14 MPa para Concreto de Limpieza (Premezclado. Incluye suministro, formaleteo, bombeo, colocación y curado. No incluye refuerzo).	m ³	24
Concreto de 28 Mpa para vigas (Premezclado. Incluye suministro, formaleteo, bombeo, colocación y curado. No incluye acero de refuerzo).	m ³	33
Concreto de 28 MPa para Columnas (Premezclado. Incluye suministro, formaleteo, bombeo, colocación y curado. No incluye acero de refuerzo).	m ³	11

DESCRIPCIÓN	UN.	CANT.
Concreto de 28 Mpa para zapatas de cimentación (Premezclado. Incluye suministro, formaleteo, bombeo, colocación y curado. No incluye acero de refuerzo).	m ³	6
Concreto de 28 Mpa para placas de contrapiso (Premezclado. Incluye suministro, formaleteo, bombeo, colocación y curado. No incluye acero de refuerzo)	m ³	103
Concreto de 14 MPa para Concreto de Limpieza (Premezclado. Incluye suministro, formaleteo, bombeo, colocación y curado. No incluye refuerzo).	m ³	1.450
Concreto de 28 Mpa para vigas de cimentación (premezclado. Incluye suministro, formaleteo, bombeo, colocación y curado. No incluye acero de refuerzo)	m ³	856
Concreto de 28 Mpa para zapatas de cimentación (Premezclado. Incluye suministro, formaleteo, bombeo, colocación y curado. No incluye acero de refuerzo).	m ³	304
Concreto 28 Mpa para pedestales (premezclado. incluye suministro, formaleteo, bombeo, colocación y curado. no incluye acero de refuerzo)	m ³	439
Concreto de 28 Mpa para placas de contrapiso (Premezclado. Incluye suministro, formaleteo, bombeo, colocación y curado. No incluye acero de refuerzo)	m ³	4.556
Concreto 28 Mpa para muro (premezclado. Incluye suministro, formaleteo, bombeo, colocación y curado. No incluye refuerzo)	m ³	453
Concreto de 14 MPa para Concreto de Limpieza (Premezclado. Incluye suministro, formaleteo, bombeo, colocación y curado. No incluye refuerzo).	m ³	245

DESCRIPCIÓN	UN.	CANT.
Concreto de 28 Mpa para vigas de cimentación (premezclado. Incluye suministro, formaleteo, bombeo, colocación y curado. No incluye acero de refuerzo)	m ³	194
Concreto de 28 Mpa para zapatas de cimentación (Premezclado. Incluye suministro, formaleteo, bombeo, colocación y curado. No incluye acero de refuerzo).	m ³	84
Concreto 28 Mpa para pedestales (premezclado. incluye suministro, formaleteo, bombeo, colocación y curado. no incluye acero de refuerzo)	m ³	24
Concreto de 28 Mpa para placas de contrapiso (Premezclado. Incluye suministro, formaleteo, bombeo, colocación y curado. No incluye acero de refuerzo)	m ³	1.169
Concreto 28 Mpa para muro (premezclado. Incluye suministro, formaleteo, bombeo, colocación y curado. No incluye refuerzo)	m ³	58
Concreto de 14 MPa para Concreto de Limpieza (Premezclado. Incluye suministro, formaleteo, bombeo, colocación y curado. No incluye refuerzo).	m ³	86
Concreto de 28 Mpa para vigas de cimentación (premezclado. Incluye suministro, formaleteo, bombeo, colocación y curado. No incluye acero de refuerzo)	m ³	96
Concreto de 28 Mpa para zapatas de cimentación (Premezclado. Incluye suministro, formaleteo, bombeo, colocación y curado. No incluye acero de refuerzo).	m ³	82
Concreto de 28 Mpa para columnas (Premezclado. Incluye suministro, formaleteo, bombeo, colocación y curado. No Incluye acero de refuerzo).	m ³	89

DESCRIPCIÓN	UN.	CANT.
Concreto de 28 Mpa para vigas (Premezclado. Incluye suministro, formaleteo, bombeo, colocación y curado. No incluye acero de refuerzo).	m ³	147
Concreto de 28 Mpa para viguetas de losa de entrepiso (Premezclado. Incluye suministro, formaleteo, bombeo, colocación y curado. No incluye acero de refuerzo).	m ³	125
Concreto de 28 Mpa para placas de entrepiso (Premezclado. Incluye suministro, formaleteo, bombeo, colocación y curado. No incluye acero de refuerzo).	m ³	112
Concreto de 28 Mpa para placas de contrapiso (Premezclado. Incluye suministro, formaleteo, bombeo, colocación y curado. No incluye acero de refuerzo)	m ³	348
Concreto de 14 MPa para Concreto de Limpieza (Premezclado. Incluye suministro, formaleteo, bombeo, colocación y curado. No incluye refuerzo).	m ³	482
Concreto de 28 Mpa para vigas de cimentación (premezclado. Incluye suministro, formaleteo, bombeo, colocación y curado. No incluye acero de refuerzo)	m ³	171
Concreto de 28 Mpa para zapatas de cimentación (Premezclado. Incluye suministro, formaleteo, bombeo, colocación y curado. No incluye acero de refuerzo).	m ³	108
Concreto 28 Mpa para pedestales (premezclado. incluye suministro, formaleteo, bombeo, colocación y curado. no incluye acero de refuerzo)	m ³	80

DESCRIPCIÓN	UN.	CANT.
Concreto de 28 Mpa para placas de contrapiso (Premezclado. Incluye suministro, formaleteo, bombeo, colocación y curado. No incluye acero de refuerzo)	m ³	1.000
Concreto de 14 MPa para Concreto de Limpieza (Premezclado. Incluye suministro, formaleteo, bombeo, colocación y curado. No incluye refuerzo).	m ³	21
Concreto de 28 Mpa para vigas de cimentación (premezclado. Incluye suministro, formaleteo, bombeo, colocación y curado. No incluye acero de refuerzo)	m ³	31
Concreto de 28 Mpa para zapatas de cimentación (Premezclado. Incluye suministro, formaleteo, bombeo, colocación y curado. No incluye acero de refuerzo).	m ³	154
Concreto de 28 MPa para Columnas (Premezclado. Incluye suministro, formaleteo, bombeo, colocación y curado. No incluye acero de refuerzo).	m ³	74
Concreto 28 MPa para escaleras (Premezclado. Incluye suministro, formaleteo, bombeo, colocación y curado. No incluye refuerzo).	m ³	2
Concreto de 28 Mpa para placas de entrepiso (Premezclado. Incluye suministro, formaleteo, bombeo, colocación y curado. No incluye acero de refuerzo).	m ³	211
Concreto de 28 Mpa para vigas (Premezclado. Incluye suministro, formaleteo, bombeo, colocación y curado. No incluye acero de refuerzo).	m ³	170

DESCRIPCIÓN	UN.	CANT.
Concreto de 28 Mpa para viguetas de losa de entrepiso (Premezclado. Incluye suministro, formaleteo, bombeo, colocación y curado. No incluye acero de eefuerzo).	m ³	141
Concreto de 28 Mpa para placas de contrapiso (Premezclado. Incluye suministro, formaleteo, bombeo, colocación y curado. No incluye acero de refuerzo)	m ³	238
Concreto de 14 MPa para Concreto de Limpieza (Premezclado. Incluye suministro, formaleteo, bombeo, colocación y curado. No incluye refuerzo).	m ³	19
Concreto de 28 Mpa para vigas (Premezclado. Incluye suministro, formaleteo, bombeo, colocación y curado. No incluye acero de refuerzo).	m ³	13
Concreto de 28 Mpa para zapatas de cimentación (Premezclado. Incluye suministro, formaleteo, bombeo, colocación y curado. No incluye acero de refuerzo).	m ³	14
Concreto de 28 MPa para Columnas (Premezclado. Incluye suministro, formaleteo, bombeo, colocación y curado. No incluye acero de refuerzo).	m ³	12
Concreto de 28 Mpa para placas de entrepiso (Premezclado. Incluye suministro, formaleteo, bombeo, colocación y curado. No incluye acero de refuerzo).	m ³	15
Concreto de 28 Mpa para vigas (Premezclado. Incluye suministro, formaleteo, bombeo, colocación y curado. No incluye acero de refuerzo).	m ³	13

DESCRIPCIÓN	UN.	CANT.
Concreto de 28 Mpa para viguetas de losa de entrepiso (Premezclado. Incluye suministro, formateo, bombeo, colocación y curado. No incluye acero de refuerzo).	m ³	11
Concreto de 28 Mpa para placas de contrapiso (Premezclado. Incluye suministro, formateo, bombeo, colocación y curado. No incluye acero de refuerzo)	m ³	74
Concreto de 14 MPa para Concreto de Limpieza (Premezclado. Incluye suministro, formateo, bombeo, colocación y curado. No incluye refuerzo).	m ³	15
Concreto 28 Mpa para muro (premezclado. Incluye suministro, formateo, bombeo, colocación y curado. No incluye refuerzo)	m ³	214
Concreto de 28 Mpa para placas de contrapiso (Premezclado. Incluye suministro, formateo, bombeo, colocación y curado. No incluye acero de refuerzo)	m ³	202
Concreto de 14 MPa para Concreto de Limpieza (Premezclado. Incluye suministro, formateo, bombeo, colocación y curado. No incluye refuerzo).	m ³	4
Concreto 28 Mpa para muro (premezclado. Incluye suministro, formateo, bombeo, colocación y curado. No incluye refuerzo)	m ³	86
Concreto de 28 Mpa para placas de contrapiso (Premezclado. Incluye suministro, formateo, bombeo, colocación y curado. No incluye acero de refuerzo)	m ³	157
Concreto para andenes, escobeados y fundidos en sitio E= 0,10 M. Suministro y Colocación.	m ³	18

DESCRIPCIÓN	UN.	CANT.
Concreto de 14 MPa para Concreto de Limpieza (Premezclado. Incluye suministro, formaleteo, bombeo, colocación y curado. No incluye refuerzo).	m ³	5
Concreto 3000 PSI grava común para zapata (Premezclado. Incluye bombeo, Sumin., Formaleteo y Colocación. No incl. Refuerzo, Curado).	m ³	12
Concreto 4000 PSI para vigas de cimentación (Premezclado. Incluye Sumin., Formaleteo y Colocación. No incl. Refuerzo, Curado).	m ³	18
Concreto de 14 MPa para Concreto de Limpieza (Premezclado. Incluye suministro, formaleteo, bombeo, colocación y curado. No incluye refuerzo).	m ³	15
Concreto 4000 PSI grava común premezclado para tablero puente (incluye suministro e instalación, bombeo de concreto, aditivo para puente de adherencia de concreto fresco y endurecido)	m ³	119
Concreto 3000 PSI grava común para rampas y escaleras (premezclado, incluye suministro, formaleteo y colocación. No incluye refuerzo, curado)	m ³	70
Concreto de 14 MPa para Concreto de Limpieza (Premezclado. Incluye suministro, formaleteo, bombeo, colocación y curado. No incluye refuerzo).	m ³	61
Concreto 4000 PSI (28 Mpa) grava común para cámara (premezclado. incluye suministro, formaleteo, colocación y curado. no incluye refuerzo)	m ³	555

DESCRIPCIÓN	UN.	CANT.
Concreto 6000 PSI grava común para tapas cámara (premezclado, incluye suministro, formateo y colocación. No incluye refuerzo)	m ³	253
Concreto 3000 PSI hecho en obra para redes (suministro y colocación)	m ³	331
Concreto 3000 PSI hecho en obra para redes (suministro y colocación)	m ³	83
Concreto 4000 PSI grava común para box culvert (premezclado, incluye suministro, formateo y colocación. No incluye refuerzo, curado)	m ³	2.135
Concreto de 14 MPa para Concreto de Limpieza (Premezclado. Incluye suministro, formateo, bombeo, colocación y curado. No incluye refuerzo).	m ³	142
Concreto 3000 PSI (21 Mpa) grava común para losa de aproximación (premezclado, incluye suministro, formateo, colocación y curado. No incluye refuerzo)	m ³	523
Concreto 4000 PSI (28 Mpa) grava común para barrera New Jersey monodireccional de 0.90m de altura x 0.375m de base. (Premezclado, incluye suministro, formateo, colocación y curado. No incluye refuerzo).	m ³	3
Concreto 4000 PSI (28 Mpa) grava común para cámara (premezclado, incluye suministro, formateo, colocación y curado. no incluye refuerzo)	m ³	2.614

3.2.23.6. Aceros

DESCRIPCIÓN	UN.	CANT.
Acero de refuerzo Fy=420 MPa ASTM A-706 GR60 (Incluye suministro, figurado y fijación) para barreras vehiculares	kg	18.644
Acero de refuerzo Fy=420 MPa ASTM A-706 GR60 (Incluye suministro, figurado y fijación) para vigas	kg	487.568
Acero de refuerzo Fy=420 MPa ASTM A-706 GR60 (Incluye suministro, figurado y fijación) para placas	kg	465.467
Acero de refuerzo Fy=420 MPa Astm A-706 GR60 (incluye suministro, figurado y fijación) para pantallas	kg	3.014.538
Acero de refuerzo fy=420 MPa ASTM A-706 Gr60 (Incluye suministro, figurado y fijación) para dovelas	Kg	47.297.406
Acero de refuerzo Fy=420 MPa Astm A-706 Gr60 (Incluye suministro, figurado y fijación)	kg	2.338
Acero de refuerzo Fy=420 MPa Astm A-706 Gr60 (Incluye suministro, figurado y fijación)	Kg	395,78
Acero de refuerzo Fy=420 mpa ASTM A-706 GR60 (Incluye suministro, figurado y fijación) para vigas	kg	90.653
Acero de refuerzo fy=420 MPa ASTM A-706 Gr60 (Incluye suministro, figurado y fijación) para rampa	kg	24.947
Acero de refuerzo Fy=420 MPa Astm A-706 GR60 (incluye suministro, figurado y fijación) para pantallas	kg	3.902.717
Acero de refuerzo Fy=420 MPa Astm A-706 Gr60 (Incluye suministro, figurado y fijación) para muros	kg	345.684

DESCRIPCIÓN	UN.	CANT.
Acero de refuerzo Fy=420 MPa ASTM A-706 GR60 (Incluye suministro, figurado y fijación) para placas	kg	235.703
Acero de refuerzo Fy=420 MPa Astm A-706 Gr60 (Incluye suministro, figurado y fijación) para escaleras	kg	83.458
Acero de refuerzo Fy=420 Mpa Astm A-706 Gr60 (Incluye suministro, figurado y fijación) para columnas	kg	24.188
Acero de refuerzo Fy=420 Mpa Astm A-706 Gr60 (Incluye suministro, figurado y fijación) para columnas	kg	36.485
Acero de refuerzo Fy=420 MPa ASTM A-706 GR60 (Incluye suministro, figurado y fijación) para placas	kg	17.323
Acero de refuerzo Fy=420 Mpa Astm A-706 Gr60 (Incluye suministro, figurado y fijación) para vigas	kg	63.039
Acero de refuerzo Fy=420 Mpa Astm A-706 Gr60 (Incluye suministro, figurado y fijación) para zapatas	kg	8.978
Acero de refuerzo Fy=420 MPa Astm A-706 Gr60 (Incluye suministro, figurado y fijación)	Kg	53.143
Acero de refuerzo Fy=420 mpa ASTM A-706 GR60 (Incluye suministro, figurado y fijación) para muros chimenea de ventilación	kg	3.060
Acero de refuerzo Fy=420 MPa Astm A-706 GR60 (incluye suministro, figurado y fijación) para pantallas	kg	1.317.880
Acero de refuerzo Fy=420 MPa ASTM A-706 GR60 (Incluye suministro, figurado y fijación) para placas	kg	105.807

DESCRIPCIÓN	UN.	CANT.
Acero de refuerzo Fy=420 mpa ASTM A-706 GR60 (Incluye suministro, figurado y fijación) para vigas	kg	29.568
Acero de refuerzo Fy=420 MPa Astm A-706 Gr60 (Incluye suministro, figurado y fijación)	Kg	2.932.852
Acero de refuerzo Fy=420 MPa Astm A-706 Gr60 (Incluye suministro, figurado y fijación)	Kg	1.662.407
Acero de refuerzo Fy=420 MPa Astm A-706 Gr60 (Incluye suministro, figurado y fijación)	Kg	668.992
Acero de refuerzo Fy=420 MPa Astm A-706 Gr60 (Incluye suministro, figurado y fijación)	Kg	677.640
Acero de refuerzo Fy=420 MPa Astm A-706 Gr60 (Incluye suministro, figurado y fijación)	Kg	121.737
Acero de preesforzado	kg	23.188
Acero de refuerzo Fy=420 MPa Astm A-706 Gr60 (Incluye suministro, figurado y fijación)	Kg	250.637
Acero de preesforzado	kg	47.740
Acero de refuerzo Fy=420 MPa Astm A-706 Gr60 (Incluye suministro, figurado y fijación)	Kg	638.224
Acero de preesforzado	kg	121.566

DESCRIPCIÓN	UN.	CANT.
Acero de refuerzo Fy=420 MPa Astm A-706 Gr60 (Incluye suministro, figurado y fijación)	Kg	446.738
Acero de preesforzado	kg	85.093
Acero de refuerzo Fy=420 MPa Astm A-706 Gr60 (Incluye suministro, figurado y fijación)	Kg	460.609
Acero de preesforzado	kg	87.735
Acero de refuerzo Fy=420 MPa Astm A-706 Gr60 (Incluye suministro, figurado y fijación)	Kg	269.502
Acero de preesforzado	kg	51.334
Acero de refuerzo Fy=420 MPa Astm A-706 Gr60 (Incluye suministro, figurado y fijación)	Kg	18.236
Acero de refuerzo Fy=420 MPa Astm A-706 Gr60 (Incluye suministro, figurado y fijación)	Kg	59.744
Acero de refuerzo Fy=420 MPa Astm A-706 Gr60 (Incluye suministro, figurado y fijación)	Kg	20.415
Acero de refuerzo Fy=420 MPa Astm A-706 Gr60 (Incluye suministro, figurado y fijación)	Kg	94.090
Acero de refuerzo Fy=420 MPa Astm A-706 GR60 (incluye suministro, figurado y fijación) para pantallas	Kg	54.676.692

DESCRIPCIÓN	UN.	CANT.
Acero de refuerzo Fy=420 Mpa Astm A-706 Gr60 (Incluye suministro, figurado y fijación) para columnas	Kg	298.902
Acero de refuerzo Fy=420 MPa ASTM A-706 GR60 (Incluye suministro, figurado y fijación) para placas	Kg	26.222.346
Acero de refuerzo Fy=420 mpa ASTM A-706 GR60 (Incluye suministro, figurado y fijación) para vigas	Kg	14.538.254
Acero de refuerzo Fy=420 MPa Astm A-706 Gr60 (Incluye suministro, figurado y fijación) para muros	Kg	144.186
Acero de refuerzo Fy=420 MPa Astm A-706 Gr60 (Incluye suministro, figurado y fijación) para escaleras	Kg	582.400
Acero de refuerzo Fy=420 MPa Astm A-706 GR60 (incluye suministro, figurado y fijación) para pantallas	Kg	8.631.577
Acero de refuerzo Fy=420 MPa ASTM A-706 GR60 (Incluye suministro, figurado y fijación) para placas	Kg	3.343.574
Acero de refuerzo Fy=420 MPa Astm A-706 Gr60 (Incluye suministro, figurado y fijación) para escaleras	Kg	28.536
Acero de refuerzo Fy=420 MPa Astm A-706 Gr60 (Incluye suministro, figurado y fijación)	Kg	16.788
Acero de refuerzo Fy=420 MPa ASTM A-706 GR60 (Incluye suministro, figurado y fijación) para placas	Kg	1.184.040
Acero de refuerzo Fy=420 MPa ASTM A-706 GR60 (Incluye suministro, figurado y fijación) para placas	Kg	815.100

DESCRIPCIÓN	UN.	CANT.
Acero de refuerzo Fy=420 MPa Astm A-706 Gr60 (Incluye suministro, figurado y fijación) para escaleras	Kg	31.416
Acero de refuerzo Fy=420 MPa Astm A-706 Gr60 (Incluye suministro, figurado y fijación)	Kg	1.366.879
Acero de refuerzo Fy=420 MPa Astm A-706 Gr60 (Incluye suministro, figurado y fijación)	Kg	110.352
Acero estructural ASTM A618M grado III (Fy = 345 MPa) o equivalente. (Incluye transporte, fabricación y montaje con anticorrosivo y pintura de acabado en epóxico) (incluye materiales, insumos, herramientas y equipos, andamios, mano de obra calificada y todo lo necesario para desarrollar la obra)	kg	432.443
Acero estructural ASTM A633M grado C (Fy = 345 MPa) o equivalente. (Incluye transporte, fabricación y montaje con anticorrosivo y pintura de acabado en epóxico) (incluye materiales, insumos, herramientas y equipos, andamios, mano de obra calificada y todo lo necesario para desarrollar la obra)	kg	649.839
Acero estructural ASTM A514 grado A (Fy = 275 MPa) o equivalente. (Incluye transporte, fabricación y montaje con anticorrosivo y pintura de acabado en epóxico) (incluye materiales, insumos, herramientas y equipos, andamios, mano de obra calificada y todo lo necesario para desarrollar la obra)	kg	206.290
Acero de refuerzo Fy=420 Mpa Astm A-706 Gr60 (incluye suministro, figurado y fijación) para pedestales	Kg	648
Acero de refuerzo Fy=420 Mpa Astm A-706 Gr60 (Incluye suministro, figurado y fijación) para columnas	Kg	53.847

DESCRIPCIÓN	UN.	CANT.
Acero de refuerzo Fy=420 Mpa Astm A-706 Gr60 (Incluye suministro, figurado y fijación) para vigas	Kg	62.531
Acero de refuerzo Fy=420 Mpa Astm A-706 Gr60 (Incluye suministro, figurado y fijación) para zapatas	Kg	61.828
Acero de refuerzo fy=420 Mpa ASTM A-706 GR60 (incluye suministro, figurado y fijación) para pilotes	Kg	88.800
Acero de refuerzo fy=420 Mpa ASTM A-706 GR60 (incluye suministro, figurado y fijación) para placa	Kg	488.767
Acero estructural Astm A572 grado 50. fy=345mpa, fu=450mpa. (Suministro e instalación) para columnas	Kg	14.769
Acero estructural Astm A572 grado 50. fy=345mpa, fu=450mpa. (Suministro e instalación) para vigas	Kg	292.393
Acero Estructural Astm A572 Grado 50. Fy=345mpa, Fu=450mpa. (Suministro E Instalación) Para Correas	Kg	19.776
Acero estructural Astm A572 grado 50. fy=345mpa, fu=450mpa. (Suministro e instalación) para riostras	Kg	7.145
Acero de refuerzo Fy=420 MPa Astm A-706 Gr60 (Incluye suministro, figurado y fijación) para muros	Kg	5.574
Acero de refuerzo Fy=420 Mpa Astm A-706 Gr60 (Incluye suministro, figurado y fijación) para columnas	Kg	3.731
Acero de refuerzo Fy=420 Mpa Astm A-706 Gr60 (Incluye suministro, figurado y fijación) para vigas	Kg	8.844

DESCRIPCIÓN	UN.	CANT.
Acero de refuerzo Fy=420 Mpa Astm A-706 Gr60 (Incluye suministro, figurado y fijación) para zapatas	Kg	1.672
Acero de refuerzo Fy=420 Mpa Astm A-706 Gr60 (Incluye suministro, figurado y fijación) para Placa.	Kg	19.703
Acero Estructural Astm A572 Grado 50. Fy=345mpa, Fu=450mpa. (Suministro E Instalación) Para Vigas	Kg	14.899
Acero Estructural Astm A572 Grado 50. Fy=345mpa, Fu=450mpa. (Suministro E Instalación) Para Correas	Kg	26.459
Acero de refuerzo Fy=420 Mpa Astm A-706 Gr60 (Incluye suministro, figurado y fijación) para columnas	Kg	328
Acero de refuerzo Fy=420 Mpa Astm A-706 Gr60 (Incluye suministro, figurado y fijación) para vigas	Kg	480
Acero de refuerzo Fy=420 Mpa Astm A-706 Gr60 (Incluye suministro, figurado y fijación) para zapatas	Kg	130
Acero de refuerzo Fy=420 Mpa Astm A-706 Gr60 (Incluye suministro, figurado y fijación) para Placa.	Kg	1.025
Acero Estructural Astm A572 Grado 50. Fy=345mpa, Fu=450mpa. (Suministro E Instalación) Para Correas	Kg	830
Acero de refuerzo Fy=420 Mpa Astm A-706 Gr60 (Incluye suministro, figurado y fijación) para columnas	Kg	1.966
Acero de refuerzo Fy=420 Mpa Astm A-706 Gr60 (Incluye suministro, figurado y fijación) para vigas	Kg	4.300

DESCRIPCIÓN	UN.	CANT.
Acero de refuerzo Fy=420 Mpa Astm A-706 Gr60 (Incluye suministro, figurado y fijación) para zapatas	Kg	780
Acero de refuerzo Fy=420 Mpa Astm A-706 Gr60 (Incluye suministro, figurado y fijación) para Placa.	Kg	12.326
Acero Estructural Astm A572 Grado 50. Fy=345mpa, Fu=450mpa. (Suministro E Instalación) Para Correas	Kg	10.940
Acero de refuerzo Fy=420 Mpa Astm A-706 Gr60 (incluye suministro, figurado y fijación) para pedestales	Kg	79.092
Acero de refuerzo Fy=420 Mpa Astm A-706 Gr60 (Incluye suministro, figurado y fijación) para vigas	Kg	111.240
Acero de refuerzo Fy=420 Mpa Astm A-706 Gr60 (Incluye suministro, figurado y fijación) para zapatas	Kg	39.546
Acero de refuerzo fy=420 Mpa ASTM A-706 GR60 (incluye suministro, figurado y fijación) para placa	Kg	546.690
Acero estructural Astm A572 grado 50. fy=345mpa, fu=450mpa. (Suministro e instalación) para columnas	Kg	354.855
Acero estructural Astm A572 grado 50. fy=345mpa, fu=450mpa. (Suministro e instalación) para vigas	Kg	1.020.979
Acero Estructural Astm A572 Grado 50. Fy=345mpa, Fu=450mpa. (Suministro E Instalación) Para Correas	Kg	116.313
Acero estructural Astm A572 grado 50. fy=345mpa, fu=450mpa. (Suministro e instalación) para riostras	Kg	186.934

DESCRIPCIÓN	UN.	CANT.
Acero de refuerzo Fy=420 MPa Astm A-706 Gr60 (Incluye suministro, figurado y fijación) para muros	Kg	58.907
Acero de refuerzo Fy=420 Mpa Astm A-706 Gr60 (incluye suministro, figurado y fijación) para pedestales	Kg	4.284
Acero de refuerzo Fy=420 Mpa Astm A-706 Gr60 (Incluye suministro, figurado y fijación) para vigas	Kg	25.244
Acero de refuerzo Fy=420 Mpa Astm A-706 Gr60 (Incluye suministro, figurado y fijación) para zapatas	Kg	10.972
Acero de refuerzo fy=420 Mpa ASTM A-706 GR60 (incluye suministro, figurado y fijación) para placa	Kg	140.346
Acero estructural Astm A572 grado 50. fy=345mpa, fu=450mpa. (Suministro e instalación) para columnas	Kg	59.270
Acero estructural Astm A572 grado 50. fy=345mpa, fu=450mpa. (Suministro e instalación) para vigas	Kg	96.183
Acero Estructural Astm A572 Grado 50. Fy=345mpa, Fu=450mpa. (Suministro E Instalación) Para Correas	Kg	145.384
Acero estructural Astm A572 grado 50. fy=345mpa, fu=450mpa. (Suministro e instalación) para riostras	Kg	14.633
Acero estructural Astm A572 grado 50. fy=345mpa, fu=450mpa. (Suministro e instalación) para contravientos	Kg	11.245
Acero de refuerzo Fy=420 MPa Astm A-706 Gr60 (Incluye suministro, figurado y fijación) para muros	Kg	7.490

DESCRIPCIÓN	UN.	CANT.
Acero se refuerzo Fy=420 Mpa Astm A-706 Gr60 (Incluye suministro, figurado y fijación) para viguetas	Kg	16.298
Acero de refuerzo Fy=420 Mpa Astm A-706 Gr60 (Incluye suministro, figurado y fijación) para columnas	Kg	16.087
Acero de refuerzo Fy=420 Mpa Astm A-706 Gr60 (Incluye suministro, figurado y fijación) para vigas	Kg	35.463
Acero de refuerzo Fy=420 Mpa Astm A-706 Gr60 (Incluye suministro, figurado y fijación) para zapatas	Kg	10.689
Acero de refuerzo fy=420 Mpa ASTM A-706 GR60 (incluye suministro, figurado y fijación) para placa	Kg	59.888
Acero de refuerzo Fy=420 Mpa Astm A-706 Gr60 (Incluye suministro, figurado y fijación) para vigas	Kg	22.200
Acero de refuerzo Fy=420 Mpa Astm A-706 Gr60 (Incluye suministro, figurado y fijación) para zapatas	Kg	13.978
Acero de refuerzo Fy=420 Mpa Astm A-706 Gr60 (incluye suministro, figurado y fijación) para pedestales	Kg	14.414
Acero de refuerzo fy=420 Mpa ASTM A-706 GR60 (incluye suministro, figurado y fijación) para placa	Kg	120.000
Acero estructural Astm A572 grado 50. fy=345mpa, fu=450mpa. (Suministro e instalación) para columnas	Kg	88.530
Acero estructural Astm A572 grado 50. fy=345mpa, fu=450mpa. (Suministro e instalación) para vigas	Kg	220.539

DESCRIPCIÓN	UN.	CANT.
Acero Estructural Astm A572 Grado 50. Fy=345mpa, Fu=450mpa. (Suministro E Instalación) Para Correas	Kg	20.987
Acero estructural Astm A572 grado 50. fy=345mpa, fu=450mpa. (Suministro e instalación) para riostras	Kg	34.097
Acero se refuerzo Fy=420 Mpa Astm A-706 Gr60 (Incluye suministro, figurado y fijación) para viguetas	Kg	18.366
Acero de refuerzo Fy=420 Mpa Astm A-706 Gr60 (Incluye suministro, figurado y fijación) para columnas	Kg	13.250
Acero de refuerzo Fy=420 Mpa Astm A-706 Gr60 (Incluye suministro, figurado y fijación) para vigas	Kg	26.166
Acero de refuerzo Fy=420 Mpa Astm A-706 Gr60 (Incluye suministro, figurado y fijación) para zapatas	Kg	20.066
Acero de refuerzo Fy=420 MPa Astm A-706 Gr60 (Incluye suministro, figurado y fijación) para escaleras	Kg	367
Acero de refuerzo fy=420 Mpa ASTM A-706 GR60 (incluye suministro, figurado y fijación) para placa	Kg	55.965
Acero se refuerzo Fy=420 Mpa Astm A-706 Gr60 (Incluye suministro, figurado y fijación) para viguetas	Kg	1.397
Acero de refuerzo Fy=420 Mpa Astm A-706 Gr60 (Incluye suministro, figurado y fijación) para columnas	Kg	2.182
Acero de refuerzo Fy=420 Mpa Astm A-706 Gr60 (Incluye suministro, figurado y fijación) para vigas	Kg	3.352

DESCRIPCIÓN	UN.	CANT.
Acero de refuerzo Fy=420 Mpa Astm A-706 Gr60 (Incluye suministro, figurado y fijación) para zapatas	Kg	1.792
Acero de refuerzo fy=420 Mpa ASTM A-706 GR60 (incluye suministro, figurado y fijación) para placa	Kg	10.849
Acero de refuerzo Fy=420 MPa Astm A-706 Gr60 (Incluye suministro, figurado y fijación) para muros	Kg	27.845
Acero de refuerzo fy=420 Mpa ASTM A-706 GR60 (incluye suministro, figurado y fijación) para placa	Kg	25.961
Acero de refuerzo Fy=420 MPa Astm A-706 Gr60 (Incluye suministro, figurado y fijación) para muros	Kg	11.154
Acero de refuerzo fy=420 Mpa ASTM A-706 GR60 (incluye suministro, figurado y fijación) para placa	Kg	18.838
Acero de refuerzo Fy=420 MPa Astm A-706 Gr60 (Incluye suministro, figurado y fijación)	Kg	4.250
Acero de refuerzo Fy=420 MPa Astm A-706 Gr60 (Incluye suministro, figurado y fijación)	Kg	155.980
Acero estructural A500 Gr. C (Fy= 345 MPa) para puente peatonal tipo Transmilenio. Suministro, fabricación, transporte y montaje de estructura metálica con el siguiente esquema de protección y pintura: sistema de protección básica (guía 6.7.2), limpieza SP10 primer, imprimante epóxico rico en zinc de 3.5 a 4.0 mils película seca barrera, barrera epóxica con curador poliamida de 3.5 a 4.0 mils película seca acabado, recubrimiento uretano brillante alifáticos de 2.5 a 3.0 mils. El espesor total del sistema de protección debe ser al menos 10 mils (dft) chorro abrasivo metal casi blanco.	Kg	225.199

DESCRIPCIÓN	UN.	CANT.
Acero estructural A500 Gr.C. (Fy= 315 MPa) Suministro, fabricación, transporte y montaje de estructura metálica con el siguiente esquema de protección y pintura: sistema de protección básica (guía 6.7.2), limpieza SP10 primer, imprimante epóxico rico en zinc de 3.5 a 4.0 mils película seca barrera, barrera epóxica con curador poliamida de 3.5 a 4.0 mils película seca acabado, recubrimiento uretano brillante alifáticos de 2.5 a 3.0 mils. El espesor total del sistema de protección debe ser al menos 10 mils (dft) chorro abrasivo metal casi blanco.	Kg	83.873
Acero de refuerzo Fy=420 MPa Astm A-706 Gr60 (Incluye suministro, figurado y fijación)	Kg	251.532
Acero de refuerzo Fy=420 MPa Astm A-706 Gr60 (Incluye suministro, figurado y fijación)	Kg	6.189
Acero de refuerzo Fy=420 MPa Astm A-706 Gr60 (Incluye suministro, figurado y fijación)	Kg	663.279

3.2.24. Manejo y disposición de materiales sobrantes de excavación, construcción y demolición

3.2.24.1. Relación de los volúmenes estimados de material a disponer

Véanse numerales [3.2.3.3. Diagrama de masas \(material de relleno y excavación\)](#) y [3.2.3.4. Área estimada de remoción de la vegetación y descapote](#)

3.2.24.2. Localización de los sitios potenciales para la ubicación de sitios de disposición final de material sobrante o residuos de construcción y demolición (RCD) del proyecto

A continuación se presentan los sitios autorizados por la Secretaría Distrital de Ambiente para la disposición y tratamiento de RCD, que pueden ser utilizados en el proyecto.

Tabla 92. Sitios Autorizados para la Disposición Final de RCD

Nombre	Municipio	Resolución de aprobación	Entidad que autoriza	Tipo de material autorizado para disponer en el sitio
PMRRA Central	BOGOTÁ	Resolución SDA	SDA	En los predios del Registro

Nombre	Municipio	Resolución de aprobación	Entidad que autoriza	Tipo de material autorizado para disponer en el sitio
de Mezclas S.A.		No. 01280 de 2017 Radicado SDA: 2017EE111539		Minero de Cantera No. 056 de Central de Mezclas S.A. no se desarrollan actividades de extracción, beneficio y transformación de materiales de construcción, no obstante se ejecutaron actividades de disposición de Residuos de Construcción y Demolición (RCD), dando cumplimiento al Artículo 2 de la Resolución 4626 del 3 de junio de 2010.
RAFEL ROMERO	Mosquera	Resolución 3976 del 14/12/2016 Rad SDA. No. 2021ER263299	CAR	Suelo orgánico, material de excavación
JAIME WILLIS	Mosquera	Resolución 2895 de 29/09/2017 Rad SDA. No. 2021ER263299	CAR	Suelo orgánico, material de excavación
TRANSPORTES LAMD	Mosquera	Resolución 0726 del 18 de marzo de 2019 Rad SDA No. 2020ER06883	CAR	Suelo orgánico, material de excavación
PREDIO LA ESPERANZA	Ciudad Bolívar	Registro 005	CAR	Materiales de excavación, tierras negras y/excavaciones orgánicas, Materiales pétreos, materiales de demolición y materiales de descapote
LAS MANAS - Máquinas Amarillas -	BOGOTÁ	RESOLUCIÓN 1480 DE 2014 RESOLUCIÓN	ANLA	Disposición final de RCD, ESCOMBROS, EXCAVACIÓN, Y

Nombre	Municipio	Resolución de aprobación	Entidad que autoriza	Tipo de material autorizado para disponer en el sitio
		228 DE 2016		MATERIALES ESTÉRILES
SAN ANTONIO-REX INGENIERIA	BOGOTÁ	RESOLUCIÓN 836 DE JULIO DE 2015 RADICADO SDA: 2016ER198164	ANLA	Disposición final de RCD, ESCOMBROS, EXCAVACIÓN, MATERIALES ESTÉRILES Y
CEMEX - LA FISCALA	BOGOTÁ	RESOLUCIÓN 1506 DE 28 DE JULIO DE 2006	ANLA	Disposición final de RCD, ESCOMBROS, EXCAVACIÓN, MATERIALES ESTÉRILES Y
CEMEX - TUNJUELO	BOGOTÁ	RESOLUCIÓN 1480 Del 04 de diciembre de 2014	ANLA	Disposición final de RCD, ESCOMBROS, EXCAVACIÓN, MATERIALES ESTÉRILES Y
EL VÍNCULO	SOACHA. LOTE 2,3 Y 4	Resolución de aprobación Resolución 803 del 10 de Agosto de 2012 Resolución de PRÓRROGA Resolución 1009 de 2014 RADICADO SDA: 2014ER141586, 2015ER88647	ALCALDÍA MUNICIPAL DE SOACHA	Restauración morfológica y construcción banco de suelo Vereda Panamá lotes 2, 3, 4, km 2,0 Municipio de Soacha
SOCIEDAD UNICONIC S.A.	Municipios de Subachoque y Madrid	Resolución No. 1299 del 21 de agosto de 1997, declaró ambientalmente viable y aprobar el Plan de Manejo Ambiental presentado por la sociedad UNICONIC S.A., que establece las	CAR	Autorizado para recibir: Productos de excavación de vías, construcciones y obras civiles, productos de demoliciones que no contengan materiales como hierro, tubos, plásticos, entre otros, y material orgánico producto de descapote No se admite ningún tipo de material que contenga residuos orgánicos,

Nombre	Municipio	Resolución de aprobación	Entidad que autoriza	Tipo de material autorizado para disponer en el sitio
		acciones que se requieren para prevenir, mitigar, corregir y compensar los posibles efectos o impactos negativos causados en desarrollo del proyecto de minería localizado en la jurisdicción de los municipios de Subachoque y Madrid y cuyo trámite se adelanta en el Ministerio de Minas bajo la Licencia No. 17694. Radicado SDA No. 2020ER151996 y 2021ER166380		basuras, plásticos, llantas, materiales metálicos, lodos o residuos de procesos industriales
C&D GREEN INVESTMENT SAS	BOGOTÁ	RADICADO SDA: 2018EE272676	SDA	Transformación de residuos de instalación de Drywall (placa-yeso).
MAQUINAS AMARILLAS SAS	BOGOTÁ	RADICADO SDA: 2019EE100840	SDA	Aprovechamiento y Tratamiento de los Residuos de Construcción y Demolición (RCD).
AMCON COLOMBIA S.A.S.	BOGOTÁ	Informe Técnico 789 de 2020 Rad. 2020IE81051 Radicado SDA 2020EE84482	SDA	Tratamiento y aprovechamiento de residuos de origen pétreo (concreto, arcilla, asfalto, piedra, sobrante de mortero), de manera in situ, para transformarlos en concreto, mortero, relleno, drenante, bases y

Nombre	Municipio	Resolución de aprobación	Entidad que autoriza	Tipo de material autorizado para disponer en el sitio
				sub-bases.
Ecoplanet Soluciones AR SAS	BOGOTÁ	RADICADO SDA No. 2019EE301364 - 2020IE46738	SDA	Acopio y transformación de Drywall.
GRANULADOS RECICLADOS DE COLOMBIA - GRECO S.A.S.	BOGOTÁ	RADICADO SDA No. 2020IE223591	SDA	Residuos de construcción y demolición pétreos, arenas, gravas, gravillas, rocas de excavación, mampostería estructural, no estructural, cerámicas, sobrantes de mezclas de cementos, concretos y mezclas asfálticas
SECAM JR	BOGOTÁ	RADICADO SDA No. 2021ER188722 RADICADO CAR: 20212076865 Registro 001	CAR	RCD APROVECHABLES
CICLOMAT	COTA	RADICADO SDA: 2018ER186266 - RADICADO CAR 09181103501 Registro 004	CAR	RCD APROVECHABLES
CICLOMAT - CODEOBRAS	COTA	RADICADO SDA: 2018ER186266 - RADICADO CAR 09181103501 Registro 005	CAR	RCD APROVECHABLES
RECICLADOS INDUSTRIALES	COTA	RADICADO SDA: 2017ER166535 - Registro 015	CAR	RCD APROVECHABLES
SECAM JR EU	SOACHA	RADICADO SDA No. 2021ER188722 RADICADO CAR:	CAR	RCD APROVECHABLES

Nombre	Municipio	Resolución de aprobación	Entidad que autoriza	Tipo de material autorizado para disponer en el sitio
		20202175533 Registro 030		
MAAT SOLUCIONES AMBIENTALES	COTA	Registro CAR 002 Radicado SDA No. 2019EE160738	CAR	Materiales potencialmente aprovechables
RECOLECTORA EL TRIUNFO S.A.S.	BOGOTÁ	RADICADO SDA - 2018ER50154 - 2018EE78872 y proceso 5017986	SDA	La empresa Recolectora El Triunfo S.A.S. realiza dentro de sus actividades económicas la recolección, acopio y comercialización de residuos aprovechables como papel, cartón, plástico, madera, metales y otros (PVC, drywall y cable eléctrico)
CHATARRERIA AMBIENTAL FM S.A.S.	BOGOTÁ	RADICADO SDA - 2018EE266302-	SDA	La empresa Chatarrería Ambiental FM S.A.S., realiza dentro de sus actividades económicas la recolección, transporte, almacenamiento y comercialización de residuos aprovechables incluyendo chatarra, aluminio y otros metales, cartón, PVC, madera y drywall.
METALES & VARILLAS A.M S.A.S.	BOGOTÁ	RADICADO SDA 2019EE20080	SDA	La empresa Metales y Varillas realiza dentro de sus actividades económicas la recolección, acopio y comercialización de residuos aprovechables como papel, cartón, plástico, madera, metales y otros (PVC, drywall e icopor)
RECICLAJES	BOGOTÁ	RADICADO SDA	SDA	Aprobado como

Nombre	Municipio	Resolución de aprobación	Entidad que autoriza	Tipo de material autorizado para disponer en el sitio
MARTHA SAS		2019EE56883		recuperador específico de RCD aprovechables como papel , cartón, plástico, madera y otros (drywall e icopor)
RECUPERADOR A AMBIENTAL LAS VEGAS	BOGOTÁ	Radicación: 2019EE82550	SDA	Aprobado como recuperador específico de RCD aprovechables como papel, cartón, plástico, PVC, drywall , icopor, madera y metales (acero, hierro, cobre, aluminio, zinc, estaño).
EXIRECICLABLE S MC S.A.S.	BOGOTÁ	Informe Técnico No. 01282 del 16 de agosto de 2019, del 16 agosto de 2019 mediante Rad. 2019IE187492 COE: 2019EE192359	SDA	Tipo de material autorizado para disponer: papel, cartón, plástico, PVC, drywall, poliestireno expandido (icopor), madera, vidrio y metales (acero, hierro, cobre, aluminio, zinc, estaño).
SOLUCIONES AMBIENTALES A&J S.A.S	BOGOTÁ	Informe Técnico No. 01797, 28 de octubre del 2019 con Rad. 2019IE253080 Radicado de notificación: 2019EE276297	SDA	Recolección, almacenamiento y comercialización de residuos aprovechables como papel cartón, plástico, madera, vidrio y metales (acero, hierro, cobre, aluminio, zinc, estaño)
Papeles el Norte	BOGOTÁ	Informe Técnico: SDA No. 2019IE277977	SDA	Recolección, acopio y comercialización de residuos aprovechables como papel, cartón, plástico, madera, metales y otros (drywall)
Ecoplanet Soluciones AR SAS	BOGOTÁ	Informe Técnico de Aprobación 2020EI47033 Proceso 4691953	SDA	Recolección, acopio de materiales aprovechables como madera, plástico, metálicos y otros (icopor y

Nombre	Municipio	Resolución de aprobación	Entidad que autoriza	Tipo de material autorizado para disponer en el sitio
				drywall).
BIORECICLAJE CASALLAS & S.A.S.	BOGOTÁ	Informe Técnico de Aprobación: No. 0953 Radicado informe: 2020IE104666	SDA	Se permite la recolección, acopio y comercialización de residuos aprovechables como papel, cartón, plástico, madera, metales y otros (PVC, drywall e icopor)
ECO Environment de Colombia S.A.S.	BOGOTÁ	Informe Técnico: SDA No.2020IE56195 COE: 2020EE56234	SDA	Recolección, acopio y comercialización de residuos aprovechables como papel, cartón, plástico, vidrio, madera y metales.
C&L SOLUCIONES EMPRESARIALE S S.A.S.	BOGOTÁ	Informe Técnico No. 00841 SDA No.2020IE85600 Rad de aprobación: 2020EE87632	SDA	Recolección, acopio y comercialización de residuos aprovechables como papel, cartón, plástico, madera, metales y otros (PVC y drywall)
GESTIONES AMBIENTALES CASTAÑEDA S.A.S.	BOGOTÁ	Rad. de aprobación: 2020EE240766 Informe técnico: No. 01682 (2020IE211001)	SDA	Material autorizado para recepcionar: papel, plástico, PVC, chatarra y drywall.
Chatterría Ambiental La Esmeralda	BOGOTÁ	Informe Técnico No. 02696 - 2019IE301932 Rad de aprobación: 2019EE303076	SDA	Recolección, acopio y comercialización de los residuos de metales (acero, hierro, cobre, aluminio, zinc, estaño) potencialmente aprovechables
Soluciones Ambientales REMET	BOGOTÁ	Informe Técnico No. 00215 - 2021IE23982 Proceso de aprobación: 5007832	SDA	Recolección, acopio y comercialización de los residuos aprovechables como papel, cartón, plástico, madera y metales (acero, hierro, cobre, aluminio, zinc, estaño) y

Nombre	Municipio	Resolución de aprobación	Entidad que autoriza	Tipo de material autorizado para disponer en el sitio
				otros (PVC y drywall)
GLOBO METAL F.M S.A.S	BOGOTÁ	Informe de aprobación: 2021IE120141 Rad. de Aprobación: 2021EE135851	SDA	Tipo de residuos autorizados a recepcionar: como papel, cartón, plástico, PVC, drywall, icopor, madera y metales (acero, hierro, cobre, aluminio, zinc, estaño)
CAR Ingeniería S.A.S.	BOGOTÁ	Proceso Informe Técnico SDA No. 5154940 Radicado SDA: 2021IE153611	SDA	Papel, cartón, plástico, madera, metales y otros como drywall e icopor (poliestireno expandido)
Depósito San Vicente 1 S.A.S	BOGOTÁ	Informe Técnico No. 03591 Radicado SDA No. 2021IE198062	SDA	Recolección, acopio temporal y comercialización de residuos aprovechables como papel, cartón, plástico, PVC, drywall, icopor (poliestireno expandido), madera y metales (acero, hierro, cobre, aluminio, zinc, estaño).
GREEN WORLD J.E. SAS	BOGOTÁ	Informe Técnico No. 03846 Radicado SDA No. 2021IE204274	SDA	Recolección, acopio temporal y comercialización de residuos aprovechables como papel, cartón, plástico, PVC, drywall, madera y metales (acero, hierro, cobre, aluminio, zinc, estaño).

Fuente: SDA 2022

Los sitios anteriormente listados cuentan con los permisos correspondientes por parte de la SDA.

3.2.24.3. Estimación de los volúmenes de RCD (demoliciones y excavaciones)

Se determina que el volumen de residuos generados por excavación y demolición por las actividades de construcción para la L2MB corresponde a 3.107.122 m³ de acuerdo a la Tabla siguiente:

Tabla 93. Cantidades de excavación y demolición.

Item		Volumen (m3)
EXCAVACIONES		
1	EXCAVACIÓN ESTACIONES SUBTERRÁNEAS Y OBRAS COMPLEMENTARIAS	1.541.015
2	EXCAVACIÓN TÚNEL Y OBRAS COMPLEMENTARIAS	1.173.854
3	EXCAVACIÓN FUNDACIONES ESTACIÓN ELEVADA E11	2.549
4	EXCAVACIÓN FUNDACIONES VIADUCTO	9.652
5	EXCAVACIÓN PATIO TALLER	298.225
6	EXCAVACIÓN VÍAS	81.827
TOTAL EXCAVACIONES (m3)		3.107.122

Fuente: UT MOVIUS 2022

La gestión de los residuos de construcción y demolición se realizará teniendo en cuenta la normativa ambiental aplicable para la ciudad de Bogotá en materia de RCD.

El porcentaje de RCD a reutilizar será del 25%, como mínimo teniendo en cuenta lo estipulado Resolución 1257 de 2021, que modifica el artículo 19 de la resolución 0472 de 2017 del Ministerio de Ambiente y Desarrollo Sostenible, lo que corresponde a 776.781 m³, dato basado en el volumen total del material a ser usado en obra, el cual será susceptible de aprovechamiento. Aquellos RCD que no sean susceptibles de aprovechamiento en la obra, serán dispuestos en los sitios autorizados por la autoridad ambiental.

3.2.25. Residuos peligrosos y no peligrosos

3.2.25.1. Clasificación de los residuos sólidos

3.2.25.1.1. Residuos sólidos convencionales

Los residuos sólidos que se generarán por la construcción del proyecto incluyen residuos convencionales y peligrosos, provenientes de los diferentes frentes de obra. Los residuos convencionales se originan por las actividades humanas dentro de los frentes de obra y se componen principalmente por desechos orgánicos, vasos desechables y empaques de plástico o de icopor.

La descripción anterior se debe tener en cuenta para la separación y clasificación de los residuos en la fuente, de igual manera aquella que se encuentra definida en la Resolución 1344 de 2020 la cual entró en vigencia a partir del 1 de enero de 2021, adicionalmente se tendrán en cuenta todos los parámetros y lineamientos establecidos en el ET-04.

Una vez identificado el tipo de residuo, estos deben ser seleccionados y almacenados en recipientes o contenedores que faciliten el transporte, aprovechamiento, tratamiento o disposición. Los contenedores que se empleen deben ser diferenciales, ya sea por color, identificación o localización. La disposición de los residuos domésticos se hará de acuerdo con los lineamientos definidos por las empresas prestadoras del servicio, teniendo en cuenta las rutas y horarios de recolección de las mismas.



Figura 362. Código de colores para la disposición de residuos.
Fuente: U.T MOVIUS, 2022.

Gestión integral de residuos

Gestión integral de residuos sólidos domésticos durante la construcción del proyecto

Para lograr una gestión integral de los residuos sólidos del proyecto, se prevén medidas relacionadas con la generación, almacenamiento, recolección, transporte, tratamiento y disposición final de estos residuos. A continuación, se describe la gestión requerida.

- **Separación en la fuente y almacenamiento**

La separación en la fuente es la base fundamental de una adecuada gestión de residuos y consiste en la clasificación selectiva inicial de los residuos procedentes de cada una de las fuentes determinadas (campamentos, oficinas, talleres, frentes de obra, etc.), dándose inicio a una cadena de actividades y procesos cuya eficacia depende de la adecuada clasificación de los residuos.

Para realizar la separación en la fuente, en primera instancia se impartirán capacitaciones al personal vinculado al proyecto sobre el manejo y clasificación de los residuos sólidos y el uso de los diferentes recipientes para su almacenamiento inicial.

Los recipientes deben ser de un material resistente que no se deteriore con facilidad y cuyo diseño y capacidad optimicen el proceso de almacenamiento. Los recipientes se ubicarán en los campamentos y frentes de obra en puntos estratégicos, visibles, perfectamente identificados y marcados, del color correspondiente a la clase de residuos que se va a depositar en ellos, de acuerdo con los colores que exige la Guía Técnica Colombiana GTC-024 del ICONTEC. Los recipientes estarán protegidos de la lluvia y contendrán bolsas resistentes para

facilitar su transporte. Durante la construcción de las obras se hará seguimiento a la generación de residuos para ajustar la ubicación de los recipientes de ser necesario.

Para las necesidades del proyecto, se emplearán recipientes como canecas plásticas o similares, como mínimo de 40 L de capacidad, que cumplan con las siguientes características:

- Livianos, de tamaño que permita almacenamiento entre recolecciones. Es recomendable que tengan forma de tronco cilíndrico, resistentes a los golpes, sin aristas internas, provistos de asas que faciliten el manejo durante la recolección.
- Construidos en material rígido impermeable, de fácil limpieza y resistentes a la corrosión, como el plástico.
- Dotados de tapa con buen ajuste, bordes redondeados y boca ancha para facilitar su vaciado.
- Construidos en forma tal que estando cerrados o tapados, no permitan la entrada de agua, insectos o roedores, ni el escape de líquidos por sus paredes o por el fondo.
- Los recipientes deben ir rotulados con el nombre del departamento, área o servicio al que pertenecen, el residuo que contienen y los símbolos internacionales.
- Los recipientes deben ser lavados con una frecuencia igual a la de recolección, desinfección y secado, permitiendo su uso en condiciones sanitarias adecuadas.
- Para el adecuado manejo, vaciado y posterior transporte de los residuos las canecas deben poseer en su interior bolsas plásticas que no deben reutilizarse; así mismo, es importante considerar que:
 - La resistencia de las bolsas debe soportar la tensión ejercida por los residuos contenidos y por su manipulación.
 - El peso individual de la bolsa con los residuos no debe exceder los 8 kg.
 - La resistencia de cada una de las bolsas no debe ser inferior a 20 kg.
 - Los colores de bolsas seguirán el código establecido para la clasificación de los residuos; serán de alta densidad y calibre mínimo de 1,4 milésimas de pulgada para bolsas pequeñas y de 1,6 milésimas de pulgada para bolsas grandes, suficiente para evitar el derrame durante su manipulación.

El almacenamiento de los residuos se hará en un punto de acopio temporal adecuado para este fin en el área de los campamentos, para facilitar la recolección de los mismos, donde se minimizará la generación de malos olores y el ingreso de vectores y tendrá fácil maniobrabilidad para el vehículo recolector (volqueta de 3 m³) y para los operarios. Este acopio, debe ser un lugar ventilado, cubierto de la lluvia, de fácil lavado (paredes y piso) y con desagües.

El cuarto de almacenamiento temporal del campamento tendrá el área necesaria para acopiar el volumen máximo generado en cinco días, teniendo en cuenta que esta es la frecuencia de recolección estipulada para evacuar los residuos al sitio de disposición final; en este cuarto se colocarán contenedores de polietileno de alta densidad de mayor capacidad (hasta 1600 l) para disponer los residuos retirados diariamente de las canecas localizadas en las distintas zonas del Proyecto.

Dada la versatilidad y durabilidad de este tipo de contenedores, se facilitan las maniobras de su descarga ya que son fácilmente transportables en montacargas.

- **Frecuencia de recolección**

La recolección de los residuos sólidos para disposición en relleno sanitario se realizará tres (3) veces por semana. La recolección interna para disposición temporal en centros de acopio, se realizará de forma diaria para mantener en plena capacidad los recipientes ubicados en cada uno de los campamentos. Con esta misma frecuencia, el constructor recogerá los residuos generados en los diferentes frentes de obra.

- **Recolección y transporte de residuos sólidos**

Los residuos sólidos serán recolectados por el constructor, el cual estará encargado de realizar el recorrido por cada una de las instalaciones de los campamentos donde se ubiquen recipientes para su manejo. Estos residuos serán conducidos a los centros de acopio centrales de cada campamento.

Los residuos generados en los frentes de obra, que se constituyen principalmente como residuos reciclables, igualmente serán transportados por el constructor hasta los centros de acopio temporal.

3.2.25.1.2. Residuos sólidos peligrosos.

Se estimaron las cantidades de residuos peligrosos que se generarán durante la construcción y operación del proyecto, teniendo en cuenta lo siguiente:

- Mantenimiento mayor y menor de equipos
- Actividades y producción de servicios
- Automatismo de trenes
- Mantenimiento de equipos y sistemas
- Actividades de electromecánica

Los residuos peligrosos son aquellos que poseen características tóxicas, corrosivas, reactivas, inflamables, explosivas o infecciosas, que pueden ser una fuente de riesgo para el medio ambiente y la salud.

En la actividad de fabricación de dovelas se estima que la fabricación de una (1) dovela produce 1,25 kg de residuos peligrosos conformados por envases de pintura y estopas presentado de la siguiente manera.

$$10.000 \text{ dovelas} * 1,25 \frac{\text{kg}}{\text{dovela}} = 12.500 \text{ kg} = 12,5 \text{ ton}$$

Para el caso de los residuos peligrosos una vez generados, separados en la fuente y almacenados de manera temporal, el sistema de disposición deberá ser coordinado con un gestor autorizado que disponga de las instalaciones necesarias para el almacenamiento, posible reutilización o aprovechamiento, recuperación, tratamiento y/o disposición final de los residuos y que cumpla a cabalidad con permisos, autorizaciones o demás instrumentos de manejo y control ambiental a que haya lugar de conformidad con la normatividad ambiental vigente.

La normativa colombiana define los residuos peligrosos como *“Es aquel residuo o desecho que por sus características corrosivas, reactivas, explosivas, tóxicas, inflamables, infecciosas o radiactivas puede causar riesgo o daño para la salud humana y el ambiente. Así mismo, se considera residuo o desecho peligroso los envases, empaques y embalajes que hayan estado en contacto con ellos”* Capítulo I, Decreto 4741 de 2005.

Los residuos generados en la construcción del metro, clasificados como residuos sólidos peligrosos serán entregados a un gestor externo autorizado que cumpla con la licencia ambiental pertinente.

La identificación de los residuos peligrosos generados dentro de las actividades de mantenimiento del sistema de trenes son:

- Aceite usado
- Envases de aerosol
- Envases de desengrasante
- Grasa usada
- Pilas
- Envases de pintura
- Solvente usado
- Baterías
- Trapos contaminados
- Envases contaminados
- Filtros de aire usados

Adicionalmente el PGIRS para el RESPEL planteado en el capítulo 10 plantea siete subprogramas a través de los cuales se pretende obtener beneficios ambientales, culturales y económicos. Son los siguientes:

1. Programa educativo: Sensibilización a la población con respecto al manejo sostenible de los residuos peligrosos (RESPEL) con miras al desarrollo sostenible.
2. Programas de minimización: Generar un cambio positivo en los hábitos de consumo, procurando la reducción y reutilización en los residuos generados.
3. Programas de separación: Generar el hábito de la separación en la fuente con respecto a las características físico-químicas de los residuos.
4. Programa de recolección y transporte: Optimización en la recolección y transporte de los residuos como resultado del programa de separación en la fuente.
5. Programa de recuperación y aprovechamiento: Incorporación de los residuos generados de nuevo a la cadena productiva como materia prima.
6. Programa de almacenamiento: Desarrollo de sitios de almacenamiento, técnica y ambientalmente adecuados.
7. Programa de indicadores: Control y periodicidad en la recolección de datos.

El constructor deberá elaborar un plan de Gestión Integral de Residuos sólidos Peligrosos con los siguientes componentes:

Componente 1. Prevención y minimización

A. Objetivos y metas

El objetivo es establecer los procedimientos técnicos y administrativos para el manejo interno y externo de los residuos peligrosos generados en la actividad constructiva del proyecto L2MB.

Tabla 94. Objetivos para el manejo interno y externo de residuos peligrosos (Prevención y minimización)

Objetivo	Actividad	Meta
Identificar las características de peligrosidad y clasificar los residuos peligrosos generados	-Recopilar las hojas de seguridad las cuales proporcionen la información de peligrosidad de los residuos -Realizar una matriz de compatibilidad	-Recopilar el 100% de las hojas de seguridad -Clasificar el 100% de los residuos de acuerdo a su compatibilidad

Objetivo	Actividad	Meta
Apoyar los aspectos operativos que permitan asegurar el cumplimiento de la normatividad ambiental vigente	Apoyar las contrataciones necesarias	Realizar las contrataciones requeridas
Capacitar al personal sobre el manejo de los RESPEL	Capacitar al personal encargado de los residuos peligrosos	Capacitar al personal que maneja residuos peligrosos

Fuente: UT MOVIUS, 2022.

B. Identificación de fuentes

- Presentar los resultados del análisis de peligrosidad de los residuos generados
- Realizar los análisis con un laboratorio acreditado ante el IDEAM
- Anexar el certificado de acreditación del laboratorio
- Incorporar el procedimiento de muestreo de residuos sólidos.

C. Clasificación e identificación de características de peligrosidad

Características de peligrosidad de los residuos peligrosos

Establecer la caracterización de los residuos peligrosos identificados por el contratista. Los residuos deben estar identificados de la siguiente manera:

- Número del residuo: Número correlativo en orden.
- Código Metro: Corresponde al código asignado al residuo al interior de la EMB
- Nombre del residuo: denominación que se le da al residuo.
- Descripción del residuo: se describe el residuo, indicando de manera general cómo se genera.
- Número de UN: número asignado por Naciones Unidas a cada sustancia peligrosa.
- Característica de peligrosidad: corresponde a la característica de peligrosidad
- Clase de riesgo: Corresponde a la clasificación de riesgo
- Grupo de compatibilidad: grupo de naturaleza similar o compatible a la que pertenece el residuo
- Grupo de incompatibilidad: grupo de naturaleza incompatible, es decir grupo de residuos con él que no se puede mezclar el residuo

D. Cuantificación de la generación

Se requiere cuantificar los residuos peligrosos generados en las diferentes instalaciones de la construcción y operación de la L2MB.

E. Alternativas de prevención y minimización

Con el fin de minimizar los residuos generados e incorporar una práctica habitual se requiere coordinar investigaciones de factibilidad de nuevas reducciones y apoyar dichas iniciativas.

Componente 2. Manejo interno ambientalmente seguro

- A. Objetivos y metas
- B. Manejo interno de RESPEL

C. Medidas de contingencia

Dentro de las principales situaciones de emergencia que se pueden presentar se tienen las siguientes:

- Derrames de sustancias líquidas
- Incendios de sustancias inflamables
- Fugas accidentales de gases
- Explosiones

Las emergencias que se puedan presentar, deben manejarse acorde con el Plan de Emergencias. Para llevar a cabo estas actividades se propone el siguiente personal del contratista.

- Jefe Emergencia: Responsable por la coordinación general del plan, programar y llevar a cabo simulacros, presidir y convocar a reuniones preventivas y/o análisis pos-situaciones de emergencia.
- Jefe Local de la Emergencia: Responsable por declarar los estados de alerta y definir los grupos de emergencia.
- Equipo de Alarma o de Alerta: Personal encargado de comunicar los estados de alerta, y comunicaciones para solicitud de apoyo externo.

D. Medidas para la entrega de residuos al transportador

Para llevar a cabo la recolección de los residuos la empresa externa debe tener en cuenta las consideraciones expresadas en la normatividad vigente.

Componente 3. Manejo externo ambientalmente seguro

A. Objetivos y metas

El objetivo es establecer los procedimientos técnicos y administrativos para el manejo externo de los residuos peligrosos generados en la actividad constructiva del proyecto Metro.

Tabla 95. Objetivos para el manejo interno y externo de residuos peligrosos (Manejo externo ambientalmente seguro)

Objetivo	Actividad	Meta
Cumplir los requisitos legales exigidos en la disposición final y entrega de los residuos peligrosos	-Verificar las condiciones legales ambientales de las empresas de recolección -Solicitar las actas de entrega	-Cumplir con los requisitos legales de transporte y disposición final de los residuos -Contar con el 100% de las actas de entrega

Fuente: UT MOVIUS, 2022.

B. Identificación y/o descripción de los procedimientos de manejo externo de los residuos fuera de la instalación generadora, tales como aprovechamiento y/o valorización, tratamiento, disposición final, exportación, transporte, etc.

Tal como lo establece el Decreto 4741 de 2005 en el artículo 17, previo a su disposición final la entidad deberá realizar verificación de estas condiciones para garantizar la protección ambiental.

Componente 4. Ejecución, seguimiento y evaluación del plan

A. Personal responsable de la coordinación y operación del plan

El personal responsable de la coordinación y operación del plan será parte del contratista y la evaluación y control será a cargo de la interventoría.

B. Capacitación

Tabla 96. Programa de capacitación

Programa de capacitación	
Conocimientos de prevención y minimización de RESPEL	Coordinación ambiental
Manejo seguro y responsable de RESPEL	Coordinación ambiental
Normatividad legal aplicable	Coordinación ambiental
Normas básicas de salud, higiene y seguridad industrial	Departamento de seguridad y salud en el trabajo

Fuente: UT MOVIUS, 2022.

C. Seguimiento y evaluación

Para evaluar el desempeño se establece el siguiente indicador:

% Aumento o disminución de RESPEL

$$\frac{\text{Residuos generados}_{n+1} - \text{Residuos generados}_n}{\text{Residuos generados}_n} * 100$$

Dónde:

N = Periodo inicial

D. Cronograma de actividades

El cronograma depende de la periodicidad de las capacitaciones y el número de frentes de trabajo durante la ejecución de las actividades.

Manejo y disposición de residuos peligrosos

De acuerdo con el decreto 4741 de 2005 compilado por el Decreto 1076 de 2015, los residuos peligrosos serán almacenados en cada frente de obra en recipientes de color rojo. Estos serán entregados a gestores que cuenten con la respectiva licencia ambiental para almacenamiento, transporte, transformación y tratamiento. En la siguiente tabla se detallan algunas de las empresas autorizadas con licencia ambiental otorgada por la Secretaría Distrital de Ambiente para el manejo de residuos peligrosos. La vigencia de sus licencias deberán ser validadas por el constructor antes de empezar sus actividades.

Tabla 97. Empresas autorizadas por la Secretaría Distrital de Ambiente para el manejo de RESPEL.

Empresa	Licencia otorgada	Actividad	Tipos de residuos autorizados
BOGOTANA DE MANGUERAS	Resolución No. 1326 del 07/06/ 2005. Modificación Resolución No. 3995 del 11/05/2010.	Aprovechamiento	Disposición final de aceite en el proceso de fabricación de cauchos.
CLICK ON GREEN	Resolución No. 1265 del 15/08/ 2013	Almacenamiento y aprovechamiento de residuos de aparatos eléctricos y electrónicos (RAEE'S)	Almacenamiento y aprovechamiento de residuos de aparatos eléctricos y electrónicos (RAEES), incluyendo equipos de telecomunicaciones en desuso, computadores y equipos periféricos. Impresoras, escáneres, faxes, servidores, copiadoras y proyectores.
DESCONT S.A. E.S.P	Resolución No. 4484 del 25/05/ 2010	Almacenamiento	Aceites lubricantes usados (A4060) y baterías plomo-ácido usadas (Y31), lodos contaminados con emulsiones de agua e hidrocarburos (Y9), filtros de aceite usados (A4060), material absorbente y papel contaminado con solventes (Y6 – Y41), recipientes contaminados (Y13 – Y14), potes con pintura (Y12 – Y13), residuos líquidos químicos (Y34 – Y35), liquido revelador y fijador (Y16), papel y plástico contaminado con residuos peligrosos, medicamentos vencidos (Y3) y tubos fluorescentes (Y29)
ECOCAPITAL S.A. E.S.P.	Resolución No. 2517 del 03/10/2005	Almacenamiento, incineración y desactivación con autoclave de calor húmedo	Residuos hospitalarios infecciosos (anatomopatológicos), de animales, cortopunzantes y biosanitarios clasificados según la NFPA como Tipo 4.
ECOENTORNO LTDA.	Resolución No.1125 del 06/09/2002 Resolución No. 438 del 17/03/2003	Almacenamiento, Incineración y transporte	Residuos industriales, hospitalarios o domésticos (sólidos, líquidos y pastosos).

Empresa	Licencia otorgada	Actividad	Tipos de residuos autorizados
			autorizados tipo 0,1,2,3,4,5 y 6 de la clasificación NFPA
<p>ECOLCIN</p>	<p>Resolución No. 1316 del 07/06/2005 Resolución 2792 del 2006 Modificación Resolución 0011 del 06/01/2011</p>	<p>Transformación y procesamiento de aceites lubricantes usados. Recolección, transporte, acopio y tratamiento de borras.</p>	<p>Transformación y procesamiento de aceites lubricantes usados para disposición como combustible de uso industrial. Operación de la planta de recolección, transporte, acopio y tratamiento de borras. Almacenamiento y envío a disposición final de baterías usadas plomo-ácido, residuos sólidos impregnados con hidrocarburos (estopas, trapos, material oleofílico, arena, aserrín, paños absorbentes) y transformación de filtros usados por drenado y retiro de material sólido como caucho y papel impregnado con aceite usado, de forma tal que el material sólido contaminado retirado se envíe a disposición final por incineración y la carcasa metálica del filtro libre de aceite se envíe a fundición.</p>
<p>ELINTE S.A.</p>	<p>Resolución No. 11 de 1999 Resolución No. 1492 del 14/07/2000</p>	<p>Almacenamiento e incineración</p>	<p>Residuos altamente combustibles y combustibles de origen doméstico y comercial, y aceites usados autorizados Tipo 0, 1, 2 y 3 de la clasificación NFPA.</p>
<p>ESAPETROL S.A.</p>	<p>Resolución No. 2890 del 29/12/2000 Resolución No. 0367 del 04/04/2006 Modificación Resolución No. 0461 del 2007</p>	<p>Recolección y transporte de aceites usados. Tratamiento de aguas industriales. Disposición final de residuos peligrosos</p>	<p>Autorizado para procesamiento de aceite lubricante usado para la producción de combustible ecológico denominado ACCEL. Tratamiento de aguas residuales Industriales, Aguas hidrocarburadas, aguas de alta conductividad, aguas con alta DQO y DBQ, aguas residuales de procesos productivos de diferentes sectores e industrias que requieran del servicio ex situ.</p>

Empresa	Licencia otorgada	Actividad	Tipos de residuos autorizados
			<p>Lodos y borras hidrocarbonadas, piezas impregnadas de hidrocarburos como filtros, empaques, canecas, piezas mecánicas, filtros de aceite, recipientes plásticos y metálicos de lubricantes, grasas e hidrocarburos.</p> <p>Material hidrocarbonado incinerable como estopas guantes, trapos, material oleofílico, aserrín.</p> <p>Residuos líquidos peligrosos de hidrocarburos, incluyendo los diferentes hidrocarburos contaminados o residuales.</p> <p>Residuos de caucho y hule, principalmente llantas y mangueras. Residuos eléctricos como baterías y pilas, materiales que serán entregados para su disposición final a la empresa AIRE LTDA.</p>
INDUSTRIAS FIQ	Resolución No. 108 del 31/01/2007.	Almacenamiento y aprovechamiento de solventes usados	Operación de residuos o desechos peligrosos en el proyecto de almacenamiento y recuperación de solventes industriales a través del proceso de destilación.
INGENIERÍA Y RECICLAJE S.A.S.	Resolución 2847 del 16/12/2015 (Cesión de la Resoluciones No 2699 del 11/10/2005 y 3075 del 12/04/2010 de Domínguez Sánchez S.A.)	Recepción, almacenamiento, entrega, transformación y procesamiento de aceites usados	Recepción, almacenamiento, entrega, transformación y procesamiento de aceites usados
INGEOMINAS	Resolución No. 3326 del 01/11/2007 Resolución No. 010 del 15/01/2008	Almacenamiento temporal	Almacenamiento temporal de fuentes radiactivas en desuso. Sólo incluye el almacenamiento del inventario actual de las fuentes radiactivas existentes, es decir los residuos radiactivos que hayan ingresado al país antes de 1995, los cuales se

Empresa	Licencia otorgada	Actividad	Tipos de residuos autorizados
			dividen en dos grupos: a) Residuos radiactivos en poder de usuarios que hayan ingresado al país antes del año 1995 y b) Residuos radiactivos en operación en todo el país.
LASEA SOLUCIONES E.U.	Resolución No. 3010 del 28/12/2005 Modificación Resolución No. 933 de 2008	Recolección, transporte, almacenamiento y disposición final	Residuos plásticos y filtros para aceite principalmente provenientes de las actividades de lubricación automotriz. Desechos resultantes de la producción y reparación de productos farmacéuticos, Mezclas y emulsiones de desechos de aceite y agua, o de hidrocarburos y agua, con excepción de lodos con componentes orgánicos. Desechos resultantes de la producción, preparación y utilización de tintas, colorantes, pigmentos, pinturas, lacas o barnices. Desechos resultantes de la producción, preparación y utilización de resinas, látex, plastificantes o colas y adhesivos. Residuos eléctricos, electrónicos y de telecomunicaciones. Acumuladores, baterías níquel – cadmio y/o baterías secas, tubos fluorescentes y lámparas de mercurio
LITO LTDA.	Resolución No. 056 del 29/01/2004 Modificación Resolución No. 4179 del 27/12/ 2007	Aprovechamiento, recuperación y/o disposición final de residuos o desechos peligrosos	Descarga, almacenamiento, muestreo, análisis de PCBs (en aceite dieléctrico y equipos eléctricos en desuso), marcación y recuperación de equipos contaminados, reembalaje, almacenamiento temporal (en el depósito de seguridad hasta la eliminación por parte del propietario del residuo), separación y deshuese de materiales libres de PCBs y

Empresa	Licencia otorgada	Actividad	Tipos de residuos autorizados
			aprovechamiento de material en bombillas de mercurio y sodio
MAC JHONSON CONTROL'S DE COLOMBIA S.A.S.	Resolución No. 1297 del 23/08/2013	Almacenamiento de baterías usadas plomo-ácido	Almacenamiento de baterías usadas plomo-ácido
PROTELMA	Resolución No. 1127 del 25/08/2004 Modificación Resolución No. 0026 del 06/01/2005	Almacenamiento y tratamiento.	Procesamiento y transformación de aceites usados.
RECIPROIL LTDA.	Resolución No. 1825 del 15/10/2006 Modificación Resolución No. 190 del 18/01/2011	Recepción, almacenamiento y procesamiento de aceites usados	Procesamiento de aceites usados. Recepción, almacenamiento y envío a disposición final de residuos sólidos impregnados con hidrocarburos, y tratamiento físico. Envío a disposición final y/o aprovechamiento en fundición de filtros usados
RECONSTRUCTORA DE ENVASES S.A. REDENVASES S.A.	Resolución No. 649 del 28/02/2014	Almacenamiento, aprovechamiento, recuperación y tratamiento de residuos peligrosos (RESPEL)	Reacondicionamiento de tambores tapa aro común, tambores cerrados, garrafas plásticas y tanques IBC. (material impregnado o en contacto con resinas y polímeros, emulsiones vinílicas / acrílicas, hidrocarburos, ácido fosfórico grado alimento, pinturas base aceite, thinner, solventes contaminados, soda cáustica contaminada, material impregnado con solventes).
TRATAR AMBIENTAL S.A.S.	Resolución 2848 del 16/12/2015 (Cesión de la Resolución No. 8650 del 03/12/2009 de Domínguez Sánchez S.A.)	Almacenamiento y tratamiento de lodos y aguas hidrocarburadas	Almacenamiento y tratamiento de lodos y aguas hidrocarburadas, incluyendo actividades de recepción, almacenamiento, y tratamiento de lodos hidrocarburados – borras – y aguas

Empresa	Licencia otorgada	Actividad	Tipos de residuos autorizados
			hidrocarbурadas mediante el sistema de láminas filtrantes.
<p>WESTECH RECYCLERS OF LATIN AMERICA S.A.S.</p>	<p>Resolución No. 1705 del 30/09/2013</p>	<p>Almacenamiento, aprovechamiento, recuperación y/o disposición final de residuos de aparatos eléctricos y electrónicos (RAEE)</p>	<p>Almacenamiento, aprovechamiento, recuperación y/o disposición final de residuos de aparatos eléctricos y electrónicos (RAEE), incluyendo pequeños electrodomésticos, equipos informáticos y de telecomunicaciones, aparatos eléctricos de consumo, herramientas eléctricas y electrónicas, y juguetes, equipos deportivos y de tiempo libre</p>

Fuente: IDU, 2020.

3.2.25.2. Estimación de los volúmenes de residuos peligrosos y no peligrosos

En la Tabla 98 se estima la cantidad de residuos convencionales que se pueden generar en el proyecto L2MB.

Tabla 98. Estimación de generación de residuos domiciliarios Kg/mes

Tipo de residuo	Kg/mes	Kg/proyecto	Toneladas
Orgánicos	167,59	4533,75	4,53
Comunes	1116,96	30166,87	30,12
Papel	903,84	24412,5	24,41
Cartón	620	16740	16,71
Plástico	781,29	21099,37	21,07
Vidrio	697,5	1395	1,35
Metal	1705	46035	46,01
Total	5992,20	144382,5	144,22

Fuente: U.T MOVIUS, 2022.

La estimación de residuos peligrosos presentada en la Tabla 99, se realiza una estimación aproximada.

Tabla 99. Estimación de residuos peligrosos

Tipo de residuo	Kg/mes	Kg/proyecto	Toneladas
Aceites usados	57,78	1145,06	1,14
Peligrosos	955,81	15732,5	15,73

Fuente: U.T MOVIUS, 2022.

3.2.25.3. Propuesta de diseño y ubicación de zonas de almacenamiento de residuos sólidos.

Para el caso de los frentes de obra, el Contratista debe contar con canecas o bolsas diferenciadas con los colores establecidos, ubicadas como mínimo cada 200 m o estratégicamente de acuerdo a la generación de los residuos, contar con avisos que indiquen material reutilizable, material orgánico y material peligroso respectivamente. Así mismo debe hacer la gestión necesaria con las empresas recicladoras para la recolección oportuna de estos materiales.



Figura 363. Propuesta de ubicación de las canecas dentro del frente de obra.
Fuente: U.T MOVIUS, 2022.

Para el dimensionamiento en operación, para el caso de las estaciones, se debe considerar las características del plan de gestión de residuos sólidos validado por la EMB, el cual como mínimo para el almacenamiento interno de residuos, debe contarse con un sitio de almacenamiento central, y en caso de ser necesario, con sitios de almacenamiento intermedios. Estos últimos se justificarán según la necesidad cuando la organización presenta áreas grandes de generación o cuando se ubican en diferentes pisos de las estaciones. El almacenamiento de residuos no peligrosos debe cumplir con lo establecido en el Decreto 1140 de 2003 y/o la normatividad vigente.

Se recomienda que las dimensiones para el Cuarto de almacenamiento temporal de residuos sean las que se presentan en la siguiente figura, no obstante estas deberán ser validadas y ajustadas por el contratista de obra según sus diseños finales, un detalle mayor se logrará en la etapa de construcción y estará a cargo del concesionario adjudicatario, quien tendrá que presentar los diseños a nivel de detalle durante la etapa de preconstrucción.

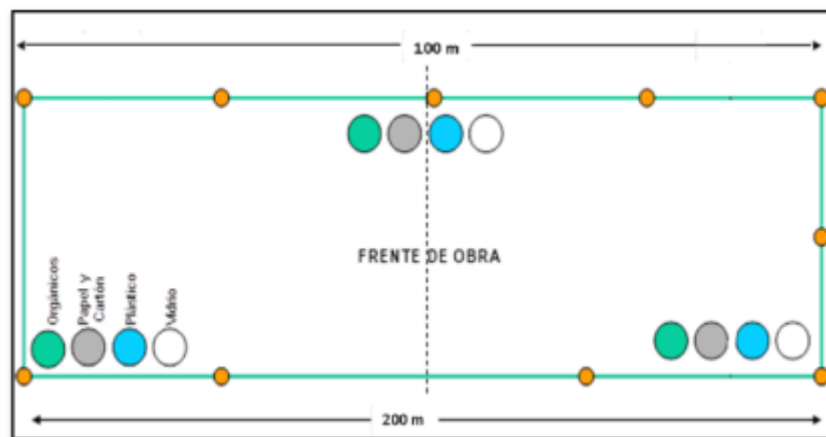

Figura 364. Propuesta de Distribución cuarto de almacenamiento temporal Residuos Sólidos – Vista en planta.

Fuente: <https://www.icbf.gov.co/sites/default/files/procesos>

3.2.26. Localización y georreferenciación de los sitios de disposición final.

Teniendo en cuenta la información relacionada en la Tabla 92, a continuación en la Figura 365 presentamos los sitios más representativos para la disposición de residuos de construcción y demolición así como los posibles sitios autorizados para la transformación de los RCD de acuerdo a la normatividad Distrital.

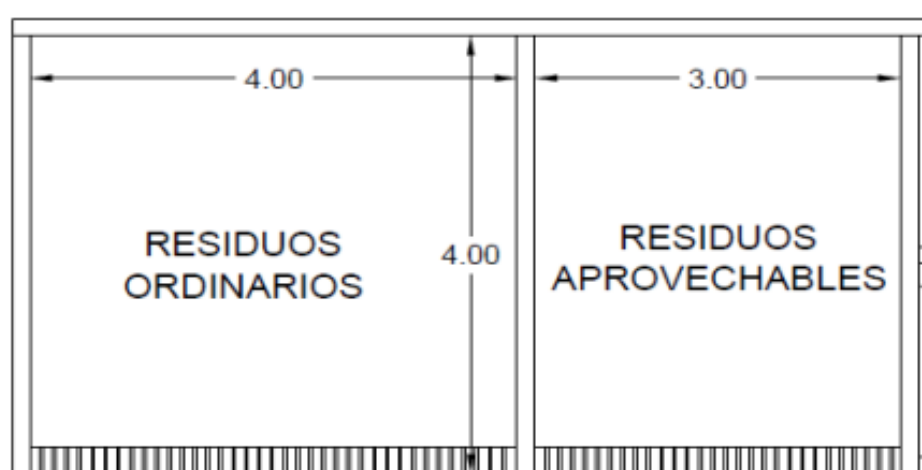

Figura 365. Sitios principales georreferenciados de disposición y tratamiento de RCD Bogotá y Cundinamarca
Fuente:UT MOVIUS 2022

Es importante tener en cuenta que estos sitios podrán ser distintos a la hora de realizarse el proyecto, por lo tanto en la etapa de construcción se tendrá que actualizar el listado de sitios de acuerdo al listado de proveedores del IDU y de la SDA, que estén vigentes al momento de las obras.

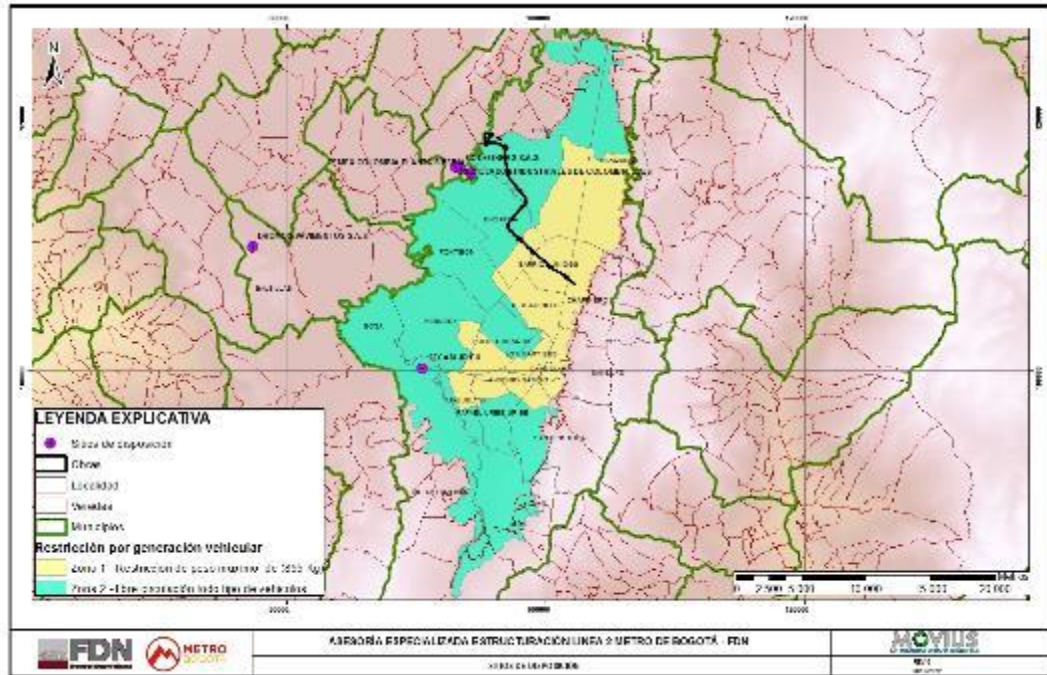

Figura 366. Mapa de los focos o puntos de salida del proyecto
Fuente: UT MOVIVUS 2022

3.2.27. Manejo para transporte de escombros y sobrantes

Con base en la información de la restricción a la circulación de vehículos de carga en Bogotá, se presenta a continuación un mapa con las restricciones y condiciones para el tránsito de los vehículos de transporte de carga en el área urbana del Distrito Capital, establecido por la secretaría de Movilidad de Bogotá.

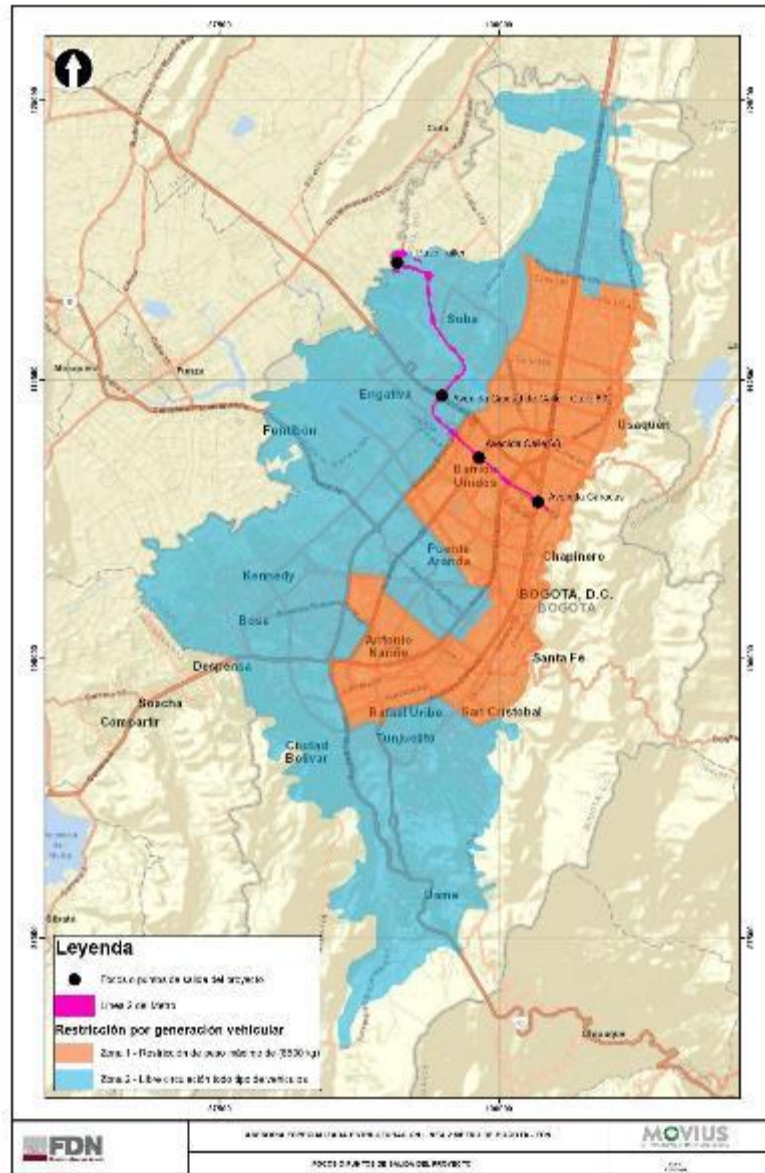

Figura 367. Mapa Restricción a la circulación de vehículos de carga en Bogotá
 Fuente: SECRETARÍA DISTRITAL DE MOVILIDAD , 2022.

Asociado a lo anterior, en la ciudad se determinaron zonas de tránsito de la siguiente forma:

Zona 1: Al interior del perímetro señalado como zona 1, se restringe la circulación de vehículos de transporte de carga con "peso bruto vehicular máximo" superior a ocho mil quinientos kilogramos (8.500kg.), de lunes a viernes entre las 06:00 y las 08:00 horas y entre las 17:00 y las 20:00 horas: La zona de restricción inicia en el límite oriental de la ciudad con Calle 170-Calle 170-Carrera 16- Calle 164-Carrera 20-Calle 170-Avenida Boyacá-Avenida de La Esperanza-Avenida de la Américas-Carrera 30- Calle 24 - Carrera 22 - Carrera 24 - Calle 6 – Carrera 30 - Avenida Calle 3 - Carrera 68 - Avenida de las Américas - Avenida Boyacá – Avenida Primero de Mayo - Avenida Carrera 68 - Autopista Sur - Avenida Boyacá – Avenida Villavicencio - Avenida Caracas - Avenida Primero de Mayo Límite oriental. Sector La Candelaria: En la Localidad de la Candelaria comprendido entre la Carrera 9 y la Avenida Circunvalar, y de la Avenida Jiménez a la Calle 7, se restringe en todo horario el tráfico de vehículos de transporte de carga con "peso bruto vehicular máximo" superior a tres mil quinientos kilogramos (3.500 kg). Los vehículos restringidos podrán circular por las vías límite definidas para la zona.

Zona 2: De libre circulación de vehículos de transporte de carga. En el área remanente de la descrita en la denominada zona 1, se permite la circulación de vehículos de transporte de carga con año modelo no superior a veinte (20) años, durante las veinticuatro (24) horas, de conformidad con las disposiciones del Código Nacional de Tránsito Terrestre y la señalización que la autoridad de tránsito establezca. Restricción por generación vehicular. Los vehículos de carga de año modelo superior a veinte (20) años, tendrán restricción dentro de la jurisdicción del Distrito Capital los días sábado entre las 05:00 y las 21:00 horas, horario rotativo de acuerdo con el último dígito de la placa par o impar del vehículo. Adicionalmente, de lunes a viernes sin incluir festivos, dichos vehículos no podrán transitar entre las 06:00 y las 08:00 horas y entre las 17:00 y las 20:00 horas. A Los vehículos de servicio público y particular clase camioneta, con tipo de carrocería: estacas, furgón, estibas y panel, les aplica la restricción por generación vehicular. A los vehículos repotenciados, para efectos de la aplicación del presente artículo, se tendrá en cuenta el año modelo asignado en el Registro Único nacional de Tránsito – RUNT, correspondiente al modelo del motor reemplazado.

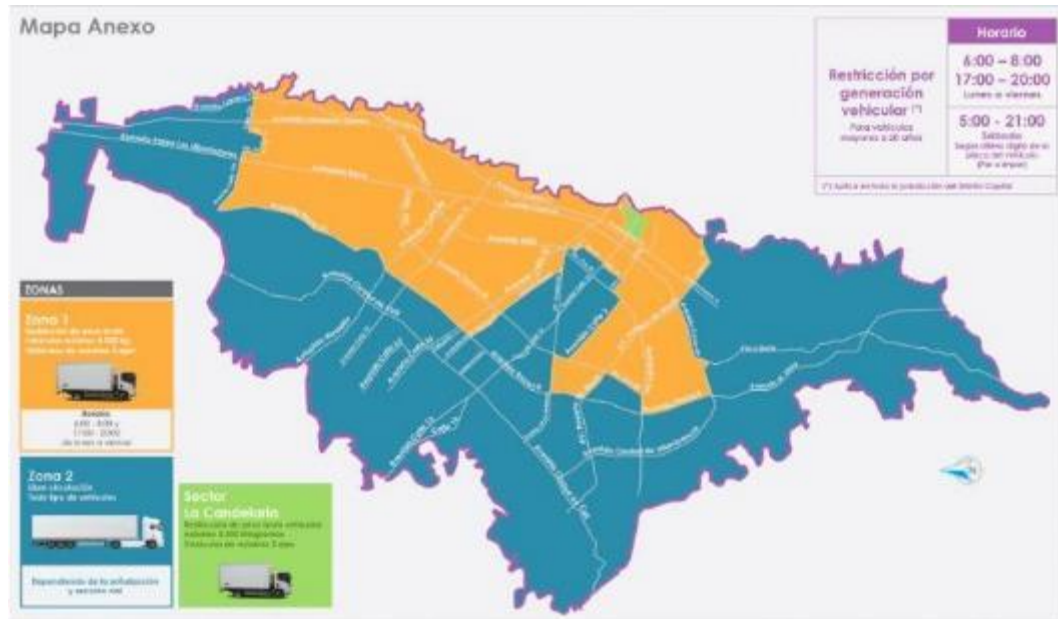
Teniendo en cuenta la información de los sitios de disposición y tratamiento de RCD, y de los puntos focales equidistantes y representativos sobre el trazado de la línea del metro, así como la información de restricciones de zonas y horarios de la Secretaría Distrital de Movilidad, se incluye posibles rutas y horarios para el transporte de los sobrantes de RCD, entendiendo que el proyecto es dinámico y que las políticas Distritales pueden Cambiar. En la imagen a continuación se presenta la dinámica de los puntos Origen - destino que puede llegar a tener en el proyecto.



Figura 368. Dinámica de Origen - Destino sitios de Disposición - trazado del proyecto
Fuente: UT MOVIUS, 2022

Las distancias resultantes, son las normales manejadas en la ciudad de Bogotá, la mayoría de sitios se concentran en el Sur de la Ciudad en cuanto a la disposición final y normalmente están asociados a

recuperaciones geomorfológicas de sitios afectados por la minería de gran escala, generando al final beneficios de recuperación de pasivos ambientales para la ciudad.

La información sobre estimación de material a disponer se encuentra en la Tabla 87. Volúmenes de RCD (demoliciones y excavaciones), el volumen a disponer en cada sitio seleccionado deberán ser validadas y ajustadas por el contratista de obra según sus diseños finales, un detalle mayor se logrará en la etapa de construcción y estará a cargo del concesionario adjudicatario, quien tendrá que presentar los diseños a nivel de detalle durante la etapa de preconstrucción. Sin embargo la información correspondiente a los diseños en etapa de factibilidad con respecto a las estaciones y patio taller se encuentran en Entregable 10 y el Patio Taller es el Entregable 11

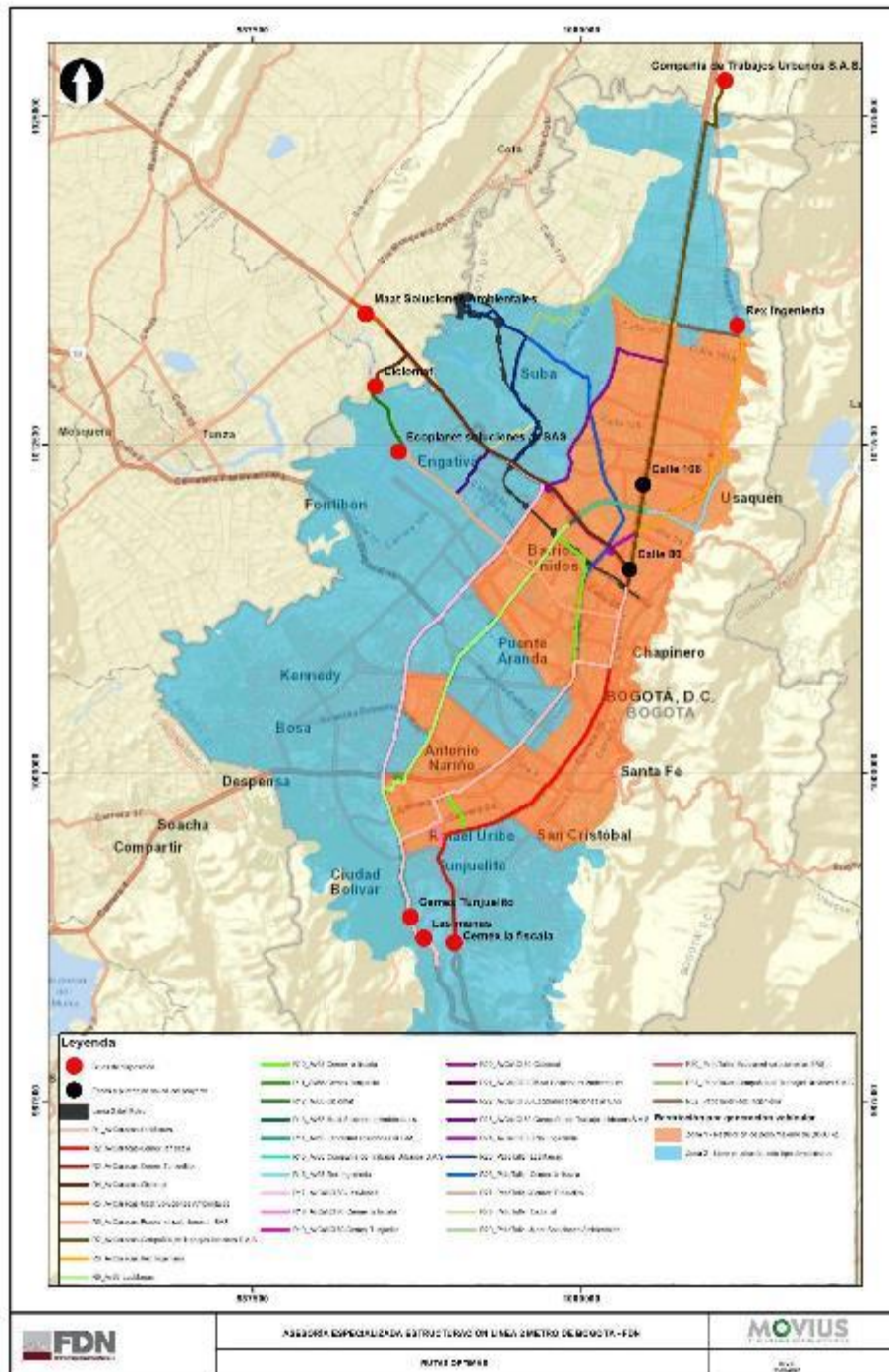
3.2.28. Técnicas para el tratamiento y aprovechamiento de escombros y de otros materiales de construcción.

Durante la ejecución del proyecto, teniendo en cuenta la normatividad Nacional y Distrital, en la etapa de Construcción se deberá promover el uso de técnicas y tratamiento y aprovechamiento de RCD dentro o fuera del área de proyecto.

Tomando como referencia estudios realizados a nivel Distrital como el ESTUDIO DE SELECCIÓN DE ALTERNATIVAS DE SITIOS NECESARIOS PARA EL APROVECHAMIENTO Y/O DISPOSICIÓN DE MATERIAL SOBRENTE DE LA EXCAVACIÓN – RESIDUOS DE CONSTRUCCIÓN Y DEMOLICIÓN - DE LA CONSTRUCCIÓN DE LA PRIMERA LÍNEA DEL METRO DE BOGOTÁ, DE LAS ESTACIONES, PATIOS Y TALLERES, EN EL MARCO DEL SISTEMA INTEGRADO DE TRANSPORTE PÚBLICO -SITP- PARA LA CIUDAD DE BOGOTA D.C. IDU 2015, se deben plantear los siguientes procesos dentro del desarrollo del tratamiento y aprovechamiento de RCD, las cuales se mencionan a continuación en los numerales 3.2.28.1 y 3.2.28.2.

Adicionalmente, los RCD generados se llevarán a Centros de Tratamiento y Aprovechamiento de RCD autorizados por las autoridades ambientales competentes. Lo anterior, como parte de la estrategia de reciclaje de RCD.

3.2.28.1. Validación De Sitios Para El Aprovechamiento Y/O Disposición De Material Sobrante De La Construcción Del Metro.

Conforme a los estudios realizados para la ejecución de la PLMB, se realizó un análisis de la disponibilidad para depositar los volúmenes de Residuos de Construcción y Demolición – RCD en la ciudad, con el fin de mitigar los impactos que se puedan generar con el manejo de este tipo de residuos.

En el Decreto 620 del 2007 “Por medio del cual se complementa el Plan Maestro de Residuos Sólidos (Decreto 312 de 2006), mediante la adopción de las normas urbanísticas y arquitectónicas para la regularización y construcción de las infraestructuras y equipamientos del Sistema General de Residuos Sólidos, en Bogotá Distrito Capital”, se establecieron los diferentes criterios de clasificación de los posibles sitios a utilizar en el manejo de RCD.

Por lo anterior, y de acuerdo con el esquema de gestión de manejo de RCD asociado a los posibles tipos de infraestructura y equipamientos disponibles para la ubicación de los sitios, se puede observar que el listado de sitios disponible presentado en el estudio, compilado por el INSTITUTO DE DESARROLLO URBANO - IDU, Sitios Autorizados para la Disposición Final y tratamiento de RCD cumplen con las premisas de clasificación tal como lo vemos en la figura siguiente, dado que con aprovechamiento tenemos sitios de reconformación morfológica, de nivelación topográfica y de tratamiento de aprovechamiento de RCD,

mejorando entre otras cosas pasivos ambientales en la ciudad y un impacto positivo en la posible reutilización de materiales de RCD, sin generar tanto impacto al medio.



Figura 369. Gestión de manejo de RCD
Fuente: UT MOVIUS, 2022

3.2.28.2. Tratamiento Para El Aprovechamiento De Material Sobrante De La Construcción Del Metro.

Los residuos de construcción y demolición - RCD asociados a los lodos – arcillosos generados de las actividades de excavación de la cimentación, pueden tener un potencial, mediante el procesamiento físico de identificación, clasificación y trituración, como reemplazos en la fabricación de prefabricados (ladrillos, adoquines, toletes y sardineles), así mismo en agregados de morteros, cementos y concretos que los transforman en ecomateriales al reducir por un lado la disposición de los mismos y por otro, reemplazar materiales de cantera o de minería necesarios para las obras ya citadas. Esta opción se podrá optimizar y presentar en el marco del diseño final de la etapa de construcción del proyecto, por parte del concesionario adjudicatario, por otro lado los posibles materiales peligrosos que se puedan generar en las demoliciones de infraestructura para la construcción del proyecto como lo pueden ser por ejemplo el asbesto, líquidos inflamables o sustancias peligrosas presentan en el [capítulo 10 Planes de manejo ambiental](#) una medidas correspondientes para su manejo, transporte y disposición de dichos residuos.

Existen experiencias ya registradas en este campo y entidades como el IDU (Instituto de Desarrollo Urbano de Bogotá) "Uso de materiales reciclados para concretos hidráulicos IDU 452-11" donde han normatizado el uso de concretos de demolición como agregados para base y sub-base de obra vial para la ciudad de Bogotá.

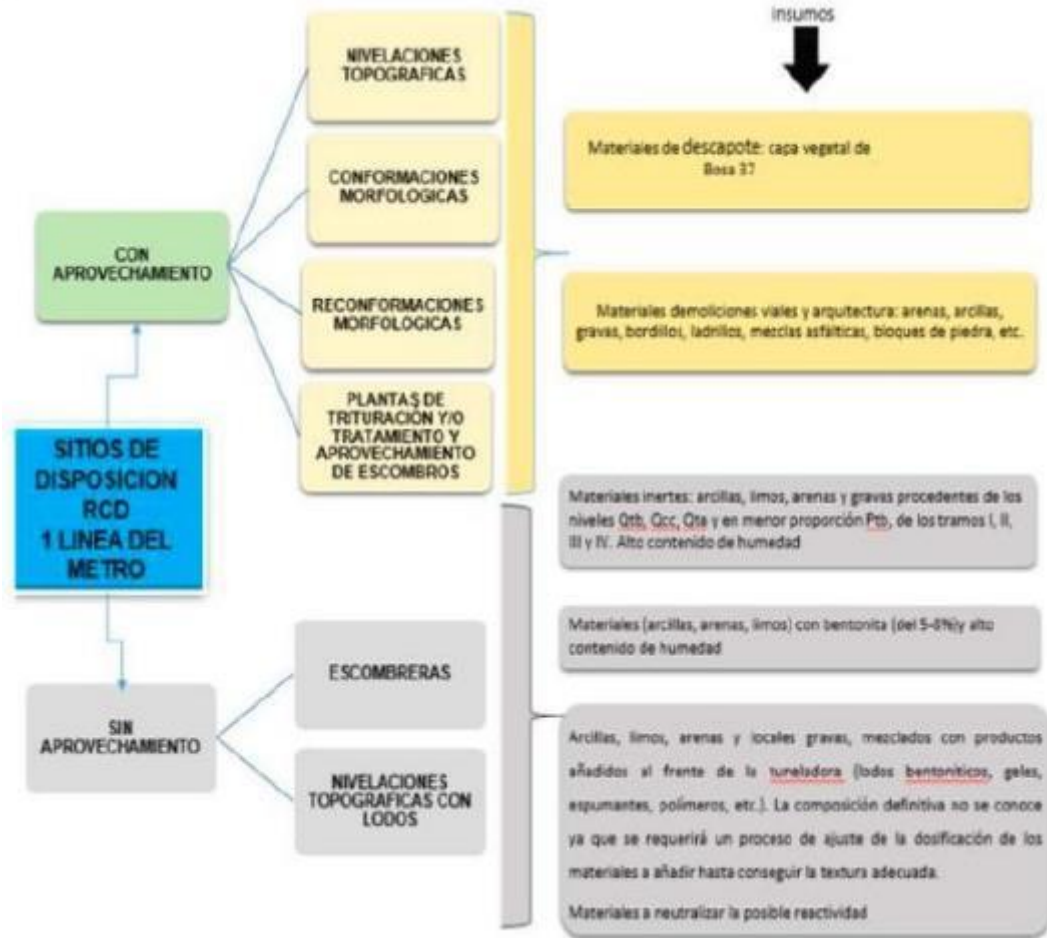
Con base en la investigación hecha en el 2015, se busca aplicar esta práctica a otros materiales como cerámicos tipo urbanismo para su utilización como agregados finos en la elaboración de los productos mencionados. Actualmente en la ciudad de Bogotá se encuentra vigente la Resolución 1115 de 201 Resolución 0472 de 2017, modificada por la Resolución 1257 de 2021 del Ministerio de Ambiente y desarrollo Sostenible, que en su marco jurídico detalla toda la normatividad correspondiente con el manejo de los RCD dentro del marco nacional y distrital de manejo de los residuos sólidos.

Las muestras de residuos de construcción y demolición – RCD lodos – arcillosos que posiblemente se generarán de la construcción de la L2MB, se analizaron a través de la fluorescencia de rayos x – FRx se compone principalmente de SiO₂, Al₂O₃, Fe₂O₃, La composición mineralógica de los lodos - arcillosos es compleja, con cuarzo como fase cristalina principal, para todos los casos, salvo en el caso de la muestra SLd 1, donde la presencia de filosilicatos (moscovita) contiene \geq porcentaje, lo cual conduce a un valor muy bajo de cristalinidad.

Es de anotar que todos los lodos arcillosos analizados en las muestras SLd 1, SLd 2 y SLd 3 del documento de la referencia, contienen una zona alta específica de la superficie y una alta actividad puzolánica, con diferentes contenido de material amorfo y de características arcillosas que podrían usarse en industrias cerámicas o por sus características puzolánicas tienen potencial como precursores de adiciones en prefabricados, así mismo de concretos y cementos⁶.

Al revisar los resultados de muestra SLd 4, se observa que no tiene contenido amorfo, y por sus características presenta potencial como agregado, base, sub-base o recebo.

Esto se puede lograr en una planta de aprovechamiento donde se procesen los RCD, la totalidad de ellos pueden ser reutilizados y revalorizados, tanto como agregados finos y gruesos, como insumos para la elaboración de prefabricados.

Finalmente, teniendo en cuenta que los lodos como un campo de investigación que apenas se inicia con orientación a la reutilización para un uso diferente al convencional como ha sido la aplicación en el aprovechamiento como enmienda agrícola, material de compostaje para uso agrícola y en algunos casos agregarlos a las arcillas de fabricación de ladrillos y cerámicos de construcción; pero la evaluación de su composición para establecer comportamientos cementantes no ha tenido trayectoria conocida en el país. El evidente potencial de uso de los lodos como cementante se encamina obliga a continuar la búsqueda del mejoramiento del comportamiento puzolánico de las cenizas para el uso mencionado.

Los actuales comportamientos sugieren un uso alternativo como agregado fino de concreto mezclado con la arena de la dosis, para aprovechar su potencial comportamiento puzolánico como refuerzo en las resistencias obtenidas con mezclas hechas con cemento portland.

⁶ ESTUDIO DE SELECCIÓN DE ALTERNATIVAS DE SITIOS NECESARIOS PARA EL APROVECHAMIENTO Y/O DISPOSICIÓN DE MATERIAL SOBRENTE DE LA EXCAVACIÓN – RESIDUOS DE CONSTRUCCIÓN Y DEMOLICIÓN - DE LA CONSTRUCCIÓN DE LA PRIMERA LÍNEA DEL METRO DE BOGOTÁ, DE LAS ESTACIONES, PATIOS Y TALLERES, EN EL MARCO DEL SISTEMA INTEGRADO DE TRANSPORTE PÚBLICO -SITP- PARA LA CIUDAD DE BOGOTA D.C. IDU 2015,

3.2.29. Aspectos de diseño para la mitigación e impactos ambientales y sociales

En relación con los aspectos contemplados para la mitigación de impactos ambientales y sociales se han establecido los siguientes:

Mitigación del aumento en los niveles de ruido por de la circulación de los trenes

Como parte de los criterios de diseño contemplados para la estructura del viaducto se consideró una tipología de viaducto elevado en viga Gran U. A partir de esta configuración, es posible generar una protección de sonido que permita aislar el ruido aéreo generado por el paso del material rodante permitiendo el control de las emisiones acústicas puesto que las almas laterales del viaducto en U ejercen la función de pantallas anti-ruido, debido, entre otros, a la porosidad del concreto. Para el caso del patio-taller, tanto en construcción como en operación se contará con infraestructura adicional disipando cualquier posibilidad de ruido por fuera de la norma Distrital.

Todas las estaciones subterráneas serán construidas por el método de *Cut&Cover* y sus excavaciones resultarán en una caja de 160 m de largo (interno), por 22,80 m de ancho (interno), donde se alojarán las vías férreas, plataformas, equipamientos de circulación vertical e instalaciones de ventilación del túnel, entre otros. En la Estación E1, debido al ancho ampliado de las plataformas, la caja tendrá 25,80 m de ancho interno.

Todas las estaciones subterráneas, con excepción de la Estación E3, serán construidas bajo espacios originalmente ocupados por predios privados para que no se produzcan afectaciones significativas en calles y avenidas. Los inmuebles privados afectados demandarán su compra o expropiación. La Estación E3, excepcionalmente, ocupará un espacio público en el interior del distribuidor vial de la carrera 68 con calle 68 y calle 72. Contemplará también la integración con Transmilenio de la Av. 68.

Mitigación del aumento en las vibraciones por de la circulación de los trenes

La definición de los apoyos y conectores del material rodante en la estructura del patio-taller, túnel, viaducto, y estaciones minimiza los efectos de vibración al tener elementos que disipan energía en las conexión de los rieles o vías del material rodante y las estructuras del Metro.

Reducción de la inseguridad y residuos sólidos

La L2MB representa una oportunidad de renovación del tejido urbano. De acuerdo con lo anterior, las características del diseño urbano-paisajístico se definieron para dar respuesta a los requerimientos en el aspecto social, ambiental, de eficiencia y sostenibilidad, resaltando en este aspecto el criterio de circulación continua, fluida y libre de obstáculos, que consiste en la adecuación y consolidación de andenes, plazas y plazoletas, implementación de luminarias, así como la adecuada articulación del espacio público en los sitios de acceso al sistema.

Reducción de emisiones atmosféricas

La L2MB funcionará en un 100% a partir de energía eléctrica, lo que elimina las emisiones del proyecto durante la operación y circulación de los trenes.

3.2.30. Análisis de Sostenibilidad

A nivel de sostenibilidad, en la configuración del proyecto se tendrán las siguientes consideraciones, las cuales serán elementos determinantes para la definición de criterios de sostenibilidad aplicados al proyecto:

- La localización de la estación depende directamente de necesidades ferroviarias y por tanto el proyecto se adapta a condiciones replicables en cuanto a la funcionalidad enfocada a la seguridad

humana y adecuado funcionamiento de flujos al interior del proyecto tanto para operación del proyecto como para la circulación de usuarios del sistema.

- Como criterio fundamental para garantizar el funcionamiento y seguridad de las estaciones, se evitará el ingreso de agua adicional a la requerida para el funcionamiento de la estación y sistema contra incendio.
- El 90% de las estaciones son subterráneas y por tanto los criterios en cuanto a la orientación y aprovechamiento de la luz y ventilación natural no aplican como criterio del proyecto.

3.2.31. Utilización de energías renovables para el autoconsumo

En el desarrollo de las áreas de oportunidad a nivel inmobiliario de las estaciones que se presentan en la ET 08, se considerará como criterio para los futuros desarrollos inmobiliarios la necesidad de localizar sistemas de paneles solares y áreas de retención de aguas lluvias con la posibilidad de ser tratadas y reutilizadas o dirigidas hacia las áreas de SUDS proyectadas por la L2MB.

A nivel de iluminación exterior e interior del proyecto, se utilizarán sistemas LED (Light Emitting Diode), la cual permite recibir una corriente eléctrica moderada y emitir una radiación electromagnética transformada en luz. Lo anterior a su vez considerando criterios funcionales propios de la normatividad nacional como lo es el Retilap y Retie.

3.2.32. Consumo de agua

Para la reducción del consumo de agua, se plantea en las áreas de baños la utilización de aparatos sanitarios y griferías de bajo consumo de agua como lo son a nivel equivalente:

- Sanitarios de bajo consumo 0.8 gpm (0.06l/s).
- Lavamanos de bajo consumo con sensor de movimiento 0.5 gpm (0.03l/s), y orinal (0.05l/s)
- Los originales serán tipo gota para mantener la limpieza del sistema y reducir el consumo de materiales derivados del reemplazo de filtros.
- Para la definición de los acabados arquitectónicos del edificio se utilizan materiales de fácil limpieza mediante el uso de superficies lisas que reducen el consumo de agua durante el mantenimiento.

3.2.33. Iluminación y ventilación natural

- La estación 11 es elevada y presenta elementos acristalados que permiten el ingreso de luz durante las horas del día para reducir el consumo energético.
- Cuenta con elementos permeables como láminas microperforadas que permiten que se genere ventilación natural hacia el interior.

3.2.34. Uso de materiales reciclables

Como criterio de la estructuración de los términos de referencia del proyecto, se definirá la obligatoriedad de utilizar materiales con contenido reciclable que contribuyan con la disminución de impactos ambientales.